سین لائبریری

DR. ZAKIR HUSAIN

JAMIA MILLIA ISL
JAMIA NAGAI

NEW DELI

Please examine the book be
it out You will be resp
damages to the book disco
returning it

Ra. Le
210 . 5
168 Tx

DUE DATE

Renew

Cl No 810 5 168JB Acc No 82465

Late Fine Ordinary books 25p per day, Text Book Re 1 per day, Over night book Re 1 per day

- 9 MAR 19

~~27 OCT 1994~~

آجکل

DR. ZAKIR HUSAIN LIBRARY
JAMIA NAGAR
NEW DELHI

ابوالکلام نمبر

اگست ۱۹۵۸ء
ستراوں بھادوں شک سمت

ایک روپیہ

"ابوالکلام نمبر" کے لئے

وزیراعظم کا پیغام

82465

اس سال کے شروع میں مولانا ابوالکلام آزاد کی وفات سے ہندوستان میں ہی نہیں بلکہ بہت سے دوسرے ملکوں میں بھی لوگوں کے دل و دماغ پر شدید اثر ہوا ہے اس کی تھوڑی سی جھلک اس دن دہلی میں نظر آئی جب کہ دہلی کے لوگ لاکھوں کی تعداد میں مولانا کو ایسا آخری مدرانہ عقیدت پیش کرنے کے لئے جمع ہوئے تھے ہم جب بعض چیزوں کے عادی ہو جاتے ہیں تو یہ محسوس کرنے لگتے ہیں کہ وہ ہمیشہ رہیں گی اسی طرح اپنے ساتھیوں کے بارے میں بھی ہمیں کچھ ایسا ہی گمان ہو جاتا ہے لیکن جب کوئی ایسا شخص اچانک اس دنیا سے اٹھ جاتا ہے تو ہم محسوس کرتے ہیں کہ اس کی زندگی اور اس کی موت ہمارے لئے کیا معنی رکھتی ہے مولانا آزاد ان لوگوں میں سے تھے جن کی شخصیت کی نشوونما قومی تحریک کے ساتھ ساتھ نصف صدی سے زیادہ مدت میں ہوئی انھوں نے قومی تحریک کے مختلف دور دیکھے اور ان میں حصہ لیا وہ اس کی جدوجہد اس کی کامیابیوں اور ناکامیوں اور اس کے مقصد کی تکمیل میں شریک رہے وہ اس تحریک کا ایک اہم جزو تھے اور انھوں نے بڑی حد تک اس کی تشکیل کی۔ پھر بھی وہ ایک جید عالم اور انفرادیت پسند رہے بلکہ یوں کہنا چاہئے کہ وہ ہندوستانی عوام کے انبوہ کثیر میں یکتا و بے حیثیت کے مالک رہے۔ اس طویل مدت میں انھوں نے قومی تحریک کی جو رہنمائی کی صرف اسی کی وجہ سے انھیں ہماری قومی تاریخ میں ایک بلند اور نمایاں مقام حاصل رہے گا۔

اس کے علاوہ ان کی ذات غیر معمولی علمیت اور حیرت افزا ذہانت کی حامل تھی جس پر کبھی جذبات یا تعصب کا غلبہ نہیں ہونے دیا تھا سب سے بڑھ کر بات یہ ہے کہ ان کی شخصیت ایک ایسا آئینہ تھی جس میں صدیوں کی اس گوناگوں تہذیب کا عکس یا باہمی ملاپ جسے بہت سے بیرونی دھاروں نے متاثر اور مالا مال کیا ہے

بعض اعتبار سے اُن کی طرز فکر بنیادی طور پر جدید تھی اور بعض دوسری باتوں میں ان کا ماضی سے بڑا گہرا رشتہ تھا اور وہ اُس دور کے تنور کا ایک عکس تھے جسے روس خیال کا دور کہا جاتا ہے مجموعی طور پر وہ ایک ایسے غیر معمولی فرد تھے جنھوں نے اس مقصد کو جس کے لئے وہ عمر بھر کوشاں رہے ایک امتیازی شان بخشی اور وہ بھی کچھ اس ڈھنگ سے جس کی کوئی ہمسری نہیں کر سکتا پرانا نظام بدلتا ہے اور ہم اُسے واپس نہیں لا سکتے لیکن ہم اس سے بہت کچھ سیکھ سکتے ہیں اسی طرح ہم مولانا آزاد کی یاد دلوں میں تازہ کرتے ہوئے ان کی زندگی اور ان کی تعلیمات سے ایک بڑا سبق سیکھ سکتے ہیں

جواہر لال نہرو

نئی دہلی
۵ جولائی ۱۹۵۸ء

آرمی از عثمان منظوری

اُردو کا مقبول عوام مصوّر ماہنامہ

آج کل دہلی

(سال نامہ)

ابوالکلام نمبر

JAMIA NAGAR
ZAKIR HUSAIN LIBRARY
JAMIA MILLIA ISLAMIA
DELHI

مجلس ادارت

محمد مجیب — جامعہ ملیہ دہلی
محی الدین قادری زور — حیدرآباد
گوپی ناتھ امن — دہلی
خواجہ احمد فاروقی — دہلی
رحمان راہی — سری نگر
یو، ایس، موہن راؤ ڈائرکٹر پبلیکیشنز ڈویژن
جی، این، ایس راگھون پی ڈائرکٹر (پبلیکیشنز)
جی سبا ناتھ ڈپٹی ڈائرکٹر (پروڈکشن)
بال مکند عرش ایڈیٹر شعبۂ اردو و سیکرٹری
(مدیر مسئول)

اسسٹنٹ ایڈیٹر۔ مظفر شاہ

سرورق :- مولانا ابوالکلام آزاد رح کی روحی تصویر
(ڈاکٹر محمد احمد انصاری مرحوم کے ذخیرہ تصاویر سے۔ بہ تشکر بیگم زہرہ انصاری)

جلد ۱۷ — اگست ۱۹۵۸ء
نمبر ۱ — شراون بھادوں شک سمت ۱۸۸۰

سالانہ چندہ — ہندوستان میں :- چھ روپے
پاکستان میں :- چھ روپے (پاک)
غیر ممالک میں :- دو شلنگ یا ایک ڈالر
فی پرچہ :- ہندوستان میں :- چھ آنے پیسے
پاکستان میں :- آٹھ آنے (پاک)

مضامین سے متعلق خط و کتابت کا پتہ
بال مکند عرش ملسیانی ایڈیٹر آج کل، اردو اولڈ سیکرٹریٹ دہلی
مرتب و شائع کردہ
ڈائرکٹر پبلیکیشنز ڈویژن منسٹری آف انفارمیشن اینڈ براڈکاسٹنگ حکومت ہند
پبلیکیشنز ڈویژن پوسٹ بکس ۲۰۱۱ دہلی

ترتیب

تمہید	ادارہ	۲
ملاحظات	ادارہ	۳
اظہارِ عقیدت	ڈاکٹر سید محمود۔ بخشی غلام محمد حافظ محمد ابراہیم۔ مسرور، آصف علی	۴
تاریخ انتقال ابوالکلام آزاد	ہادی العادری	۷
فردوس گم گشتہ	فصاحت فیضی	۸
قصہ تاریخ وفات مولانا آزاد	ذاکر سنگلوری	۱۰
ابوالکلام آزاد ایک ہمہ گیر شخصیت	ڈاکٹر ذاکر حسین	۱۱
عہد آفریں شخصیت	ہمایوں کبیر	۱۴
قطعۂ تاریخ ماس وفات آزاد	منظور علی تمنا فاروقی سہسوری	۱۶
مولانا آزاد کی صحافی عظمت	نیاز فتحپوری	۱۷
ماتم آزاد	جمیل مظہری	۲۳
مولانا آزاد کے نام کچھ خط اور ان کے جواب	محمد اجمل خاں	۲۷
مولانا ابوالکلام آزاد	خواجہ غلام السیدین	۳۷
قطعۂ تاریخ وفات مولانا آزاد رح	سرفراز حسین رضوی صہبا لکھنوی	۴۰
ابوالکلام بہ حیثیت انشا پرداز	ظفر حسین خاں	۴۱
مولانا ابوالکلام آزاد (نظم)	سہیل سعیدی	۴۶
تذکرہ	محمد مجیب مرتبہ۔ محمد تنویر الرحمٰن	۴۸
مولانا آزاد اخبار خاطر کے آئینے میں	گوپی ناتھ امن لکھنوی	۵۵
مولانا آزاد فقر و فاقہ میں	عبدالریاض ملیح آبادی	۶
مولانا آزاد کا ایک خط	———	۶۷
آہ! مولانا ابوالکلام آزاد رح	یحییٰ اعظمی	۷۱
مولانا ابوالکلام آزاد۔ ایک نادر روزگار شخصیت	غلام رسول مہر	۷۴
قطعۂ تاریخ وفات امام الہند رح	روحی الہ آبادی	۷۹
ترجمان القرآن	سعید احمد اکبر آبادی	۸۰
امام الہند رح کی یاد میں	روشن صدیقی	۸۴
مولانا آزاد رح کے فکر و نظر کی حد جھلکیاں	حافظ علی بہادر خاں	۸۵
خضرِ حیات	شمیم کرہانی	۹۱
امام الہند مولانا آزاد۔ سحر اور مقصد سحر	محمد یونس خالدی	۹۴
مرد آزاد	خواجہ احمد فاروقی	۱۰۵
تیرے بعد	اعجاز صدیقی	۱۰۹
مولانا آزاد کی شخصیت (آثارِ ابوالکلام آزاد کی روشنی میں)	ریاض الرحمٰن شروانی	۱۱۱
زلیخا	حمیدہ سلطان	۱۱۸
نگارشاتِ آزاد میں طنز و مزاح	غلام احمد فرقت کاکوروی	۱۲۲

تعارف

ڈاکٹر سید محمود	مولانا آزاد مرحوم کے پرانے رفیق کار، مشہور قومی رہنما، ممبر پارلیمنٹ
جناب بخشی غلام محمد	پرائم منسٹر ریاست جموں و کشمیر۔
جناب حافظ محمد ابراہیم	وزیر آبپاشی و بجلی، حکومت ہند
مسز ارونا آصف علی	مشہور قومی لیڈر اور دلی کارپوریشن کی میئر
جناب ہادی نقاوری	استاد ادبیات عربی و اردو سلام کالج حیدرآباد
جناب دما ایس عصی	خوش گفتار مقبول شاعر۔ (موضع جھنجھن۔ یوپی)
حضرت والی سنگوری	جنوبی ہند کے کہنہ مشق شاعر
ڈاکٹر ذاکر حسین	صاحب فکر و نظر، مشہور ماہر تعلیم، بہار کے گورنر
پروفیسر ہمایوں کبیر	وزیر سائنسی تحقیقات و امور ثقافت حکومت ہند۔ مولانا آزاد سے آپ کا عربی تعلق رہا
جناب منظور علی مسافر فاروقی	بجنور (یوپی) کے ایک پرانے شاعر
مولانا سیاد فتحپوری	مشہور انشاپرداز، مدیر نگار، لکھنؤ۔
علامہ جمیل مظہری	کامل فن اور مخلص شاعر۔ پٹنہ کالج (پٹنہ)
مولانا محمد اجمل خاں	مولانا آزاد مرحوم کے معتمد خصوصی، علم و ادب کے شیدائی۔ مدہ سیاب پر بھی آپ کی گہری نظر ہے۔
جناب خواجہ غلام السیدین	سیکرٹری وزارت تعلیم حکومت ہند۔ ممتاز ماہر تعلیم۔
جناب سید سرفراز حسین رضوی جعفری	محلہ عباسی لکھنؤ۔
جناب ظفر حسن خاں	قصبی اور مصنف، سنگلہ سرسی ۱۹۸۴-۱۹۸۵، جہانگیر لکھنؤ۔
جناب تسلیم سعدی ڈوبکی	زباں داں اور پختہ کار شاعر۔ فکر و فن میں ممتاز
پروفیسر محمد مجیب	وائس چانسلر جامعہ ملیہ اسلامیہ (دہلی) ماہر تعلیم اور تاریخ داں، ترکی ادارہ
جناب محمد شفیع الرحمٰن	منتظم امور عامہ۔ جامعہ ملیہ اسلامیہ (دہلی)
جناب گوپی ناتھ امن لکھنوی	کہنہ مشق ادیب و شاعر۔ دہلی پبلک ریلیف کمیٹی کے چیئرمین ترکی ادارہ
مولانا عبدالرزاق ملیح آبادی	مشہور صحافی، عربی زبان و ادب کے عالم۔ مولانا آزادؒ کے دیرینہ رفیق
جناب یحییٰ اعظمی	دارالمصنفین، اعظم گڑھ، مشاق اور خوش گفتار شاعر
مولانا غلام رسول مہر	ممتاز صحافی اور سرکردہ ادیب، مولانا آزاد کے قدیم دوست ماہر عالمیات
جناب روحی الہ آبادی	حلیم اور کالج جھنجھانی، کان پور
مولانا سعید احمد اکبرآبادی	پرنسپل کلکتہ مدرسہ (کلکتہ) عربی اور فارسی کے فاضل، اسلامی علوم کے ماہر اور مصنف
جناب دوست صدیقی	صاحب فکر، نغمہ کار شاعر۔ پروڈیوسر (اردو) آل انڈیا ریڈیو۔
جناب حافظ علی بہادر خاں	ایڈیٹر "دور جدید" (دہلی)، کہنہ مشق صحافی۔ جدوجہد آزادی کے مخلص کارکن۔
جناب تسنیم کرہانی	کوچہ مرغا شوق۔ دہلی۔ خوش مذاق اور نغز گفتار شاعر
جناب محمد یونس خالدی	ابوالکلام اکادمی، عرب ہاؤس، مولوی گنج لکھنؤ، مولانا آزاد کے پرانے ادارت مند اور ادیب
ڈاکٹر خواجہ احمد فاروقی	ریڈر (اردو) دہلی یونیورسٹی۔ صاحب فکر ادیب اور نقاد ترکی ادارہ
جناب اعجاز صدیقی	خوش فکر شاعر۔ ایڈیٹر "شاعر" مظفر الادب، ممبئی
جناب ریاض الرحمٰن شروانی	حبیب منزل علی گڑھ مولانا آزادؒ کے حبیب لبیب حبیب الرحمٰن شروانی مرحوم کے پوتے نوجوان ادیب
محترمہ حمیدہ سلطان	مشہور ادیبہ۔ انجمن ترقی اردو دہلی کی جنرل سیکرٹری
جناب غلام احمد فرقت	مشہور مزاح نگار۔ معلم اینگلو عربک ہائر سیکنڈری اسکول۔ دہلی

Accession number 82465
Date 10.5.58
A

ملاحظات

بڑی بڑی طاقتوں کی باہمی کشمکش اور ایٹم و ہائیڈروجن بموں کی بیماری نے دنیا میں خوف و ہراس کی فضا پیدا کر دی ہے اور ہر لمحہ یہ ڈر لگا رہتا ہے کہ کہیں کوئی معمولی سا حادثہ عالمگیر جنگ کا سبب نہ بن جائے۔ ایک طرف یہ صورت حال ہے اور دوسری طرف ایٹمی تجربات نے نسل انسانی کو زبردست خطرے میں ڈال دیا ہے۔ آج بھی ان کے جو مضر اثرات فضائے مسطح پر پڑ رہے ہیں وہ کچھ کم نہیں۔ اور آئندہ کے خطرات کا اندازہ متحدہ اقوام کی پندرہ نومبر ساٹھ کمیٹی کی رپورٹ سے ہو سکتا ہے جس کے بعض اقتباسات عنقریب سرکاری طور پر شائع کر دیے گئے ہیں۔ اس میں بتایا گیا ہے کہ اگر ایٹمی دھماکے ۱۹۵۸ء کے بعد جاری رہے تو ان کی وجہ سے ہر سال کوئی سوا تین لاکھ اشخاص مہلک امراض میں مبتلا ہوتے رہیں گے اور یہ امراض کا اثر آئندہ نسلوں پر بھی پڑے گا۔ یہی نہیں بلکہ بعد کے دھماکوں کے اثرات آئندہ نسلوں پر پڑتے رہیں گے۔ اس رپورٹ سے ایٹمی دھماکوں کو روکنے کی ضرورت بالکل واضح ہو گئی ہے اور عام انسانی آبادی کی بقا اور تحفظ کا تقاضا یہی ہے کہ ان تجربات کو فوراً بند کر دیا جائے۔ روس نے از خود ایٹمی دھماکے روک دیے ہیں۔ امریکہ اور برطانیہ کا اصرار ہے کہ پہلے اس امتناع کی پابندی کا انتظام کیا جائے۔ چنانچہ اس مقصد کے لیے جنیوا میں مغربی اور کمیونسٹ ملکوں کے سائنس والوں کی گفتگو شروع ہو گئی ہے کہ ایٹمی دھماکوں پر پابندی کی نگرانی کے ذرائع تلاش کیے جائیں۔ اگر یہ بات صاف ہے تو ذرائع کی تلاش اور سمجھوتے کی صورت کچھ مشکل نہیں۔

لیبیا کی خانہ جنگی اور عراق کے حالیہ انقلاب کی وجہ سے مغربی ایشیا میں صورت حال انتہائی مہلک ہو گئی ہے۔ اگرچہ اقوام متحدہ کے سکرٹری جنرل نے لیبیا کے بارے میں واضح طور پر مشورہ دیا تھا کہ وہاں کا معاملہ اس کا اندرونی معاملہ ہے اور اسے وہیں کے لوگوں کو سلجھانا ہے مگر صدر ناصر نے فوجی امداد کی درخواست کی اور امریکی فوجیں لیبیا میں پہنچ گئیں۔ دوسری طرف شاہ حسین کی درخواست پر برطانوی فوجیں اردن میں اتار دی گئیں۔ روس نے اس طرح فوجیں بھیجنے کو جارحانہ کارروائی اور بیرونی مداخلت قرار دیا ہے اور اس کے خلاف احتجاج کیا ہے۔ ایسے سرحدی علاقوں میں فوجیں نہ بھیجی جائیں۔ ان حالات سے ظاہر ہوتا ہے کہ عرب قومیت کا سیلاب بڑھتا جا رہا ہے تو اس میں بیرونی مداخلت سے مغربی ایشیا کو میدان کارزار بنا دے گی بلکہ امن عالم بھی خطرے میں پڑ جائے گا۔

آج کل دہلی (ابوالکلام نمبر)

ہمارے ملک میں بڑے بڑے دریا ہیں اور قدرت کا بہت بڑا عطیہ ہیں۔ اگر ان کو صحیح طریقوں پر کام میں لایا جائے۔ چنانچہ ملک بھر میں جگہ جگہ ان دریاؤں پر بڑے بڑے بند باندھے جا رہے ہیں تاکہ ان کے پانی سے زمینوں کو گلزار بنایا جائے اور بجلی پیدا کر کے کارخانوں کا حال بھی بدلا جائے۔ ان میں سے ایک بہت بڑا بند بھاکڑا بند ہے جہاں دریائے ستلج کو روک کر ایک بڑا بند بنایا گیا ہے۔ پانی کا یہ ذخیرہ ۴۶ مربع میل تک پھیلا ہوا ہے جو دنیا کی سب سے بڑی مصنوعی جھیل ہے جس سے بجلی نکالی جائے گی۔ یہ کام بڑی تیزی سے ہو رہا ہے۔ چنانچہ یکم جولائی کو وزیر داخلہ پنڈت گووند بلبھ پنت کے ہاتھوں ستلج پر بنے ہوئے بند کا افتتاح ہوا۔ اس ڈیم کی مجموعی لمبائی ۲۹ میل ہوگی۔ جس سے پنجاب میں دس لاکھ ایکڑ اراضی اور راجستھان میں سات لاکھ ایکڑ اراضی کو سیراب کرنے میں مدد ملے گی۔

"ابوالکلام نمبر" ناظرین کے ہاتھوں میں ہے۔ اس شمارے کی ترتیب و تدوین میں بڑی محنت کی گئی ہے۔ ہماری کوشش یہی رہی ہے کہ یہ اس عظیم شخصیت کے شایان شان ہو۔ ہمیں بڑی خوشی ہے کہ مامور الشاعر دانشوروں اور مولانا آزاد کے رفیقوں سے ہماری بڑی ہمت افزائی کی اور مولانا کی شخصیت اور زندگی کے بارے میں قابل قدر مضامین عنایت فرمائے۔ مولانا جس ہمہ گیر شخصیت کے مالک تھے اس کے تمام پہلوؤں کا ایک شمارے میں احاطہ نہیں کیا جا سکتا۔ پھر بھی زیر نظر مضامین مولانا کی زندگی، ان کی علمی، ادبی اور سیاسی خدمات اور افکار و خیالات کے بہت کچھ آئینہ دار ہیں۔ امید ہے کہ ناظرین اس نمبر کے بارے میں اپنی رائے سے ادارے کو مطلع فرمائیں گے۔

اس سال ہم نے سال نامہ کے علاوہ تین خصوصی نمبر نکالے۔ جن میں موضوعاتی مضامین ہی شامل کیے گئے اور دیگر مضامین جمع ہوتے گئے۔ چنانچہ ہمارے پاس منظور شدہ مضامین کا ایک بڑا ذخیرہ جمع ہو گیا ہے جس میں اضافہ کی گنجائش نہیں۔ اس لیے مضمون نگار حضرات ابھی کچھ دنوں مضامین بھیجنے کی زحمت نہ فرمائیں۔

اگست ۱۹۵۸ء

اظہارِ عقیدت

ڈاکٹر سید محمود ایم پی

یہ معلوم کرکے خوشی ہوئی کہ آپ ماہ نامہ "آج کل" کا آزاد نمبر نکال رہے ہیں۔ حقیقت یہ ہے کہ مولانا مرحوم کی ذات، صفات اور شخصیت ہمارے لئے تذکرہ اب ہماری قومی اور ملی زندگی کا انمول اثاثہ اور ورثہ رہے گا۔ اس سے ہر دیہاتی اور بعد کی نسل ہم حوصلہ پائیں گے، روشنی حاصل کریں گے اور یقیناً آئندہ کی ہماری ہر نسل کو اس سے سبق ملے گا۔ یہ کہنا مبالغہ نہیں کہ مولانا مرحوم ہمارے احساس و تاثیر میں ہمیشہ "زندہ" رہیں گے اور تا قیامت "آج" ہوتے رہیں گے اور "کل" آتے رہیں گے۔ اُن میں اُن کی زندگی کے نقوش ہمیشہ اُبھرتے رہیں گے۔ مولانا ہم سے جُدا ہو چکے ہیں اور ہم اس محرومیت کی تھوڑی سی تلافی بس اب اسی طرح کر سکتے ہیں کہ ان نقوش کو سنوارتے رہیں اور ہر پہلو و ہر حال میں اُبھاریں۔

مولانا کی موت سے پورے ملک و قوم نے جو کچھ کھویا اُس کے احساس کی خلش کے ساتھ ذاتی رنج و صدمہ کی شدت نے شعور کو نڈھال کر دیا ہے ورنہ اُن کی ذات سے جو مجھے شغف رہا اور باون سال تک جو اُن سے بیار خصوصی حاصل رہا اُس کی ایک الگ داستان مرتب کرنے کے لئے اگر فرصت لمحات مل بھی جائیں، کئی کتابوں کے تحریر کرنے کی ہمت بھی ہو جائے تو بھی مسندیٔ دل و دماغ کہاں سے لاؤں گا؟ اس تمام عرصہ میں اُن سے خلوت و جلوت میں جو ملاقاتیں رہیں اور اُن سے جو برکات و فوائد مجھے حاصل ہوئے اُن کو کچھ میرا ہی دل جانتا ہے۔ اپنی واقفیت اور اپنے علم کی مایہ ملاحظہ تو دیدہ یہ کہنے کی جرأت کر سکتا ہوں کہ مولانا مرحوم جیسے حاصل، اصل، وہبی، طباع اور اسلامی علوم پر گہری نظر رکھنے والا اس وقت اسلامی دنیا میں کوئی دوسرا نہ تھا۔ اُنیسویں صدی اور بیسویں صدی نے اسلامی دنیا میں دو بڑے مجاہد اور فاضل پیدا کئے، یعنی جمال الدین افغانی اور مفتی عبدہ، مولانا مرحوم ان دونوں کے نچوڑ تھے۔ اس سے زیادہ ان کے متعلق میں کیا کہوں۔

اب ان کے گذرنے کے بعد مجھے جدائی کے لمحات میں شدت سے احساس ہو رہا ہے کہ احمد نگر جیل میں مولانا جو یہ شعر

کم لذتم و بیم افزوں ز شمار است
گوئی ثمر بیشتر از باغ وجود م

گنگنایا کرتے تھے وہ حقیقتاً شعر نہیں بلکہ اپنی زندگی، اپنی ہستی اور اپنی ہی ذات کو مرثیہ دہراتے تھے۔ آنے والی تاریخ کا ایک لمحہ بھی اس سے مکرر نہ ہو سکے گا۔ کہ مولانا ایک ایسے انسانی پیکر تھے جس میں ایک سمت علم و فکر کی ایک وسیع دنیا آباد تھی تو دوسری سمت اخلاق و انسانیت کی وہ بلندیاں موجود تھیں جہاں وہ تنہا تھے اور اُن کا کوئی حریف نہ تھا۔

مجھے مولانا سے پہلی بار ۱۹۱۰ء کے آخری مہینوں میں علامہ عبداللہ عمادی جو عربی ادب کے فاضل اجل تھے کے ساتھ لکھنؤ میں ملاقات ہوئی تھی میری عمر اُس وقت سولہ سترہ سال کی تھی اور مولانا غالباً اُس وقت ۱۸ سال کے تھے۔ قبول صورت نہیں بلکہ نہایت حسین شکل تھی اور پوشاک کی تراش خراش و سراپا سے ٹپکتی نفاست سے وہ بالکل الف لیلیٰ کی کسی داستان کے جیتے جاگتے شاہزادے معلوم ہو رہے تھے۔ مجھے یاد ہے سب سے زیادہ اُن کے طرزِ گفتگو نے مجھے متاثر کیا تھا۔ خوش بیان نہ مگر تیز رو تھے۔ معلوم ہوتا تھا کہ معلومات کا دریا بہہ رہا ہے۔ علامہ عمادی اور اُن کے درمیان حماسہ، متنبی وغیرہ کے متعلق گفتگو ہوتی رہی اُن کے حافظہ کا

کمال ہے تھا کہ چھتیس سال بعد جب ۱۹۴۲ء میں تیسرے ہفتے میں احمد نگر جیل ہماری فرصتوں کا آماجگاہ بنا تو انھوں نے اُس پہلی ملاقات کے درمیان کی ساری گفتگو کا موضوع اور تمام تر تفصیلات مجھ سے دہرائیں۔ کمال حیرت کہ صرف وہی ملاقات نہیں بلکہ بعد کے بھی دوسرے واقعات اور لمحات کی یاد اس طرح دہرائی جو میرے ذہن سے یکسر محو ہو چکی تھیں اُن کو ہمیشہ اس طرح یاد رہیں کہ جیسے سب کچھ کل کی بات ہو۔ اب جیسے ۱۹۱۳ء کی بات کہ وہ مسلم ایجوکیشنل کانفرنس کے سلسلے میں علی گڑھ آئے تو دیگر حضرات کے ہمراہ میرے کمرے میں تشریف لائے۔ اس صحبت کی باتیں میں بھول گیا تھا لیکن ان کے حافظے نے وہ سب محفوظ کر رکھا تھا۔

ان ملاقات کے اس تاجدار کے بارے میں بہت کچھ دہرایا جا چکا ہے لیکن میرے ذہن میں سینکڑوں موقعے ایسے اُبھرتے ہیں جہاں میں نے انھیں اپنے الفاظ سے بھی کے ذہنی دھارے کو اتنی آسانی سے موڑتے دیکھا کہ شاید کسی جادوگر سے بھی ممکن نہ ہوتا۔ دسمبر ۱۹۱۲ء میں جب کہ جنگ طرابلس کی گرما گرمی تھی۔ لکھنؤ میں مسلم یونی ورسٹی فاؤنڈیشن کمیٹی کا اجلاس ہوا۔ سوال پیش تھا کہ مسلم یونی ورسٹی گورنمنٹ کی شرائط پر منظور کی جائے کہ نہیں۔ اُس وقت اہلال کی دھوم تھی اور جب مولانا آزاد قیصر باغ کی بارہ دری میں آئے تو جلسہ میں پھر دوڑ گئی اور ہر طرف سے مولانا کی تقریر کے لئے تقاضا ہوا مگر جو لوگ حکومت کے اشارے پر یونی ورسٹی منظور کرنا چاہتے تھے اُن کی خواہش تھی کہ مولانا آزاد تقریر کریں لیکن مولانا کو اسٹیج پر جگہ دیتے ہی بڑی اور اُن کی تقریر سے اُن کی آن میں ہوا کا رُخ بدل دیا۔ اور یہی رائے پاس ہوئی کہ اُن شرائط پر یونی ورسٹی منظور کی جائے۔ مولانا حق بات کہنے میں اس قدر بے باک اور نڈر تھے کہ انھوں نے کبھی وقت و جگہ کی پیش تسلیم نہ کی۔ جنگ طرابلس کے متعلق ایک بیکاب جلسہ حاجی محمد علی خاں صاحب مرحوم والی رام پور فرما رہے تھے۔ جلسہ کا مقصد ترکوں کے لئے چندہ جمع کرنا تھا۔ مولانا آزاد جیسے ہی جلسہ میں تشریف لائے مجمع "الہلال" "الہلال" کہہ کر چلا اٹھا۔ انھوں نے اس موقع پر انگریزوں کے خلاف سخت تقریر کی۔ نواب صاحب دم بخود جلسہ کی صدارت کرتے رہے۔

میرے اور مولانا کے ذاتی تعلقات ۱۹۱۲ء ہی سے بتدریج بڑھتے ہوتے ہو گئے اور میں جب کبھی کلکتہ جاتا تو انھیں کے یہاں قیام کرتا تھا۔ اُن کی فیض اور خود دار فطرت کو بار بار نزدیک سے دیکھنے اور محسوس کرنے کا موقع ملتا رہا۔ انھوں نے کبھی اپنی خودداری کو مجروح نہیں کیا۔ ایسے مواقع بھی اُن کی زندگی میں آئے کہ انھیں سخت آزمائشوں سے گزرنا پڑا لیکن دست سوال کبھی کسی کے سامنے نہ پھیلایا اور ایسے عزیز ترین دوستوں کو بھی چرکہ ہونے دیا۔ جب وہ رانچی میں تھے تو اُن کو گورنمنٹ سے نظر بندی الاؤنس بہت کم ملتا تھا اور وہ بھی سارے کا سارا کتابوں کی خریداری میں ختم ہو جاتا۔ تکلیف دہ زندگی تھی پر کبھی زبان پر اُف نہ آنے دی۔ اس زمانہ میں ڈاکٹر انصاری نے بہت منت و سماجت اور اصرار کے ساتھ کچھ مدد کرنی چاہی لیکن انھوں نے قبول نہ کیا۔ اعلیٰ وضع داری کی جیتی جاگتی تصویر تھے۔ ضبط کا یہ عالم تھا کہ شاذ و نادر ہی کبھی انھیں غصہ آتا ہو ورنہ بڑے حد ٹھنڈے دل سے سوچنے کے عادی تھے۔ اُن کی سب سے بڑی خوبی یہ تھی کہ وہ کبھی اپنی برائی کرنے والوں کو بھی برا نہ کہتے تھے اگر ایسے شخص کی کوئی اُن کے سامنے برائی کرتا تو وہ اُس کی کوئی اچھائی بیان کرتے یا تعریف کر دیتے تھے۔ صابر اس درجہ تھے کہ کسی حال میں بھی اور کسی موقع پر بھی انھوں نے اپنے محنت سے محنت معترضین کا بھی کبھی جواب نہ دیا۔ تقسیم سے پہلے سگی حضرات و اعزہ نے اُن کی کوئی کچھ تضحیک نہ کی مگر اُس نیک دل نے نہ اُس وقت اُن پر اسٹیج سے اور نہ تنہائی میں اُن کی شکایت کی اور نہ وہ اُن کے بارے میں کبھی کوئی عامی لفظ زبان پر لائے اور نہ بعد میں جب دو قومی نظریئے کی ہلاکت کا پورا پورا احساس ہو چکا تھا انھوں نے کبھی طعنے یا شکوے کر کے بدلہ چکانے کی سوچی بلکہ ۱۹۳۳ء میں لکھنؤ کے مسلم کانفرنس کے اسٹیج پر جب وہ تشریف لائے تو لوگ یہ سمجھ رہے تھے کہ مولانا آزاد اپنے مسلم لیگ کو خوب کوسیں گے۔ اس کے لیڈروں کی پول کھولیں گے اور اُن کی پالیسی کی دھجیاں اڑائیں گے۔ مگر اُن کی زبان سے جو پہلا فقرہ نکلا وہ یہ تھا کہ "میں یہاں کسی کو ملامت کرنے نہیں آیا ہوں جو ہونا تھا سو ہو گیا۔ اب ہم کو آیندہ کی فکر کرنی ہے۔" کون تھا جو اس بلند اخلاق اور حسن کردار سے متاثر ہوئے بغیر رہ جاتا۔ مسلمانوں کی گذشتہ معذرت زمان سیاست کا جب آپس میں کبھی ذکر آتا تو یا خاموش رہ گئے یا اگر کچھ کہا تو صرف یہ کہا کہ "ایسے سینے کا داغ کس کو دکھاؤں؟"

مگر میں مولانا کی شخصیت اور تمام زندگی کو ایک جملے میں بیان کرنے پر مجبور ہوں تو یہی کہوں گا کہ وہ انسان کے روپ میں فرشتہ تھے اور اُن کی زندگی ایک فرشتہ کی زندگی تھی۔

اس عظیم شخصیت کے لئے اتنے الفاظ تو کیا کئی کتابیں بھی ناکافی ہوں گی لیکن فی الوقت بس اتنا کافی ہے کہ اُن کی سیاسی، ادبی، مذہبی خدمات ہمیشہ صفحۂ ہستی

برقیت رہیں گی۔

ہرگز بمیرد آں کہ دلش زندہ شد بعشق ثبت است بر جریدہ عالم دوام ما

بخشی غلام محمد پرائم منسٹر ریاست جموں و کشمیر

امام الہند مولانا ابوالکلام آزاد کی زندگی اور ان کی تعلیمات ہماری عظیم قومی ثقافتی اور ادبی میراث ہے۔ اس لئے مولانا کی یاد تازہ کرنا ایک اہم قومی اور ادبی فریضہ ہے اس سلسلے میں آج کل کا ابوالکلام نمبر ایک مبارک قدم ہے امید ہے کہ رسالہ مولانا کی زندگی اور فکر و عمل کے مختلف پہلوؤں اور چھپے ہوئے گوشوں کو اجاگر کرکے نشر کاموں کی تشنگی کو دور کر سکے گا۔

مولانا کو کشمیر سے خاص شغف اور لگاؤ تھا۔ یہ رشتہ اخلاص و محبت صرف ان کے ذوق جمال کا ہی رہین منت نہ تھا۔ دوسری اور یگانگت کا یہ علاقہ سیاسی عقائد و اعمال سے زیادہ مرتبط تھا۔ سیاسی میدان میں مولانا نے متحدہ قومیت بھائی چارہ تعمیر اور امن کی راہ اختیار کی تھی۔ کشمیری عوام کا بھی یہی محبوب منزل مقصود رہا ہے۔ باشندگان ریاست امن و شعار گزار، کشمیر مگر قومی فلاح کے راستے پر کڑی سے کڑی آزمائش اور امتحان میں اسی طرح ایک زبردست عزم غیر متزلزل یقین اور پورے اعتقاد کے ساتھ ایک سیسہ پلائی ہوئی دیوار کی مانند ڈٹے رہے۔ جس طرح مولانا نے اپنی ساری زندگی میں زمانے کی ہولناک چیرہ دستیوں، ایذا رسانیوں کی کج روی اور ستم رانیوں کے درمیان انسانیت کی سربلندی اور سرخروئی کے لئے فرد پرستی، تعصب، جہالت، حرص و آز کی، باطل قوتوں سے زبردست قوت ارادی، محکم ایمان اور بے پناہ جوش عمل کے ساتھ لڑتے رہے یہ ان ہی اصولوں اور آدرشوں کی یکسانیت اور یگانگی کی کرشمہ سازی ہے کہ آج کشمیر ہند کے رشتۂ اشتراک میں ایسے بندھا ہے کہ ٹوٹنے سے ٹوٹ نہ پائے گا اور کشمیری عوام ہند کے دوسرے حصوں میں رہنے والے اپنے بھائیوں کے شانہ بشانہ تعمیر، امن اور فلاح عامہ کے لئے سرد میں ہند پر ایک تاریخی اور یادگار جنگ لڑ رہے ہیں۔ آج اگرچہ مولانا ہمارے درمیان موجود نہیں ہیں لیکن ان کی تعلیمات اور اصول ہمیں پنڈت نہرو کی قیادت میں ایک ایسا سوشلسٹ سماج تعمیر کرنے پر ابھار رہے ہیں۔ جس میں بلا امتیاز مذہب و ملت، رنگ و نسل ہند میں رہنے والے سبھی لوگوں کو ترقی کرنے اور آگے بڑھنے کے یکساں مواقع اور سہولیات کی ضمانت دی گئی ہے۔

آج کل دہلی (ابوالکلام نمبر)

الغرض مولانا میدان سیاست کے شہسوار اور ہماری جدید تاریخ کے ایک ہیرو ہی نہ تھے۔ آپ ایک ہی زندگی اور ایک ہی وقت میں ایک ولولہ قومی رہنما بھی تھے، زبردست فلسفی بھی تھے، جادو بیاں خطیب بھی تھے۔ صاحب طرز ادیب بھی تھے، جید عالم دین بھی تھے، اور تھے دھیمے ہوئے مدبر اور ماہر تعبیر بھی تھے۔ مختصر کوتاہ مولانا کی ایک ہی زندگی میں بیک وقت کئی زندگیاں جمع ہو گئی تھیں سعادت اور ملی ہوئی حیثیتوں کی۔ جامع زندگی ان تمام خوبیوں اور اچھائیوں کا ایک حسین اور دل نواز امتزاج تھی جو ہماری قومی سماجی اور ثقافتی زندگی کا حاصل ہے۔ اس حیثیت سے مولانا کی زندگی ہمارا ایک قابل قدر ورثہ ہے۔ وہ ورثہ جسے ہم سینے سے لگا کر اپنی اور اپنی نئی پود کی زندگیوں کو حوصلہ آگیں اور ناپاک مستقبل کی لازوال خوشیوں اور مسرتوں سے مالا مال کر سکتے ہیں۔

میں اس پیغام کی وساطت سے سندھ کے قومی رہنماؤں، ادیبوں، شاعروں اور عوام کو قصہ دلانا چاہتا ہوں کہ ہم ہندوستان کی روحانی میراث کشمیر میں مولانا کی زندگی اور تعلیمات کی نورانی مشعل کو اسی طرح فروزاں رکھیں گے جس طرح اب تک روشن رکھے ہوئے ہیں۔

کامیابی کے لئے دعائیں

حافظ محمد ابراہیم وزیر آبپاشی و بجلی

مولانا مرحوم کی نسبت میرا کچھ عرض کرنا چھوٹا منہ بڑی بات ہے۔ مولانا کے پاس سب سے بڑی چیز علمیت تھی اس کی نسبت کچھ حصہ جاہل کہہ ہی کیا سکتا ہے پھر بھی اتنا ضرور عرض کرنے کی جرأت کرتا ہوں، کہ ان جیسا اس زمانے میں کوئی اور نہیں تھا اور زمانہ قریب اب ایسا کوئی اور پیدا نہیں کر سکے گا۔ معلوم دنیا کو کب تک انتظار کرنا ہوگا۔

دنیا میں بے مثال عالم ہونے کے علاوہ مولانا محب وطن اور بہت بڑے درجہ کے محب وطن تھے۔ کانگریس اور ملک کی خدمات جو مولانا نے انجام دیں ہندوستان کی تاریخ کا ایک زریں باب ہوں گی جس کو پڑھ کر ہماری آئندہ نسلیں فخر و مباہات کے ساتھ مرحوم کو یاد کریں گی اور ان کی سیرتوں میں اس بات سے ایک علو اور بلند حوصلگی پیدا ہوگی۔ باوجود وفات مولانا ہمارے درمیان زندہ ہیں

مولانا ابوالکلام زندہ باد

مسز اروناآصف علی میرد تی کا رپورٹش

مولانا آزاد کی عظمت کا چند لفظوں میں احاطہ نہیں کیا جاسکتا۔ ان کی گوناگوں اور درخشاں شخصیت علماء اور عوام دونوں ہی کے لئے سرچشمۂ فیض تھی۔ جس کسی کو انھیں قریب سے دیکھنے اور سمجھنے کا موقع ملا اس کے لئے یہ ایک بھرپور تجربہ ثابت ہوا۔

مولانا آزاد ہندوستان کی آزادی کے شاید سب سے زیادہ فصیح بیان وکیل تھے لیکن جن لوگوں نے ہندوستانی قومیت کی مرکزی میں رکاوٹیں ڈالیں، ان کے لئے بھی مولانا کے دل میں اتنا ہی صبر و شکر کے سوا کچھ نہ تھا۔ مولانا آزاد ہماری تاریخ میں ہندوستان کی اس نشاۃ ثانیہ کے نقیبوں میں شمار کئے جائیں گے جو قومی حیات کے لئے گویا ایک موسم بہار تھا اور جس نے ملک والوں کو بیدار اور تر و تازہ کیا

ان کی تحریروں میں نہ صرف ہمہ گیریت ہے جس نے انھیں ادب عالیہ بنایا ہے بلکہ ان میں والہانہ ادبی کیفیت بھی پائی جاتی ہے۔ یہ تحریریں کئی نسلوں تک اردو کی تاریخ کو متاثر کرتی رہیں گی۔ ہمارے زمانے کا مؤرخ اگر مولانا آزاد کی زندگی کا بغور مطالعہ کرے گا تو اس کا کام آسان ہو جائے گا۔

گاندھی، نہرو اور آزاد یہ تین شخصیتیں ہندوستانیوں کی دو نسلوں کے خیال و عمل پر پوری طرح چھائی ہوئی ہیں۔ ان تینوں شخصیتوں کی قوت تاثیر اس بات میں مضمر ہے کہ یہ عقل و کردار کے تین عجیب و غریب رجحانات کا ہم آہنگ امتزاج تھا۔

مولانا آزاد کی وفات سے جو خلا پیدا ہو گیا ہے وہ پُر نہیں ہو سکتا۔ لیکن اگر ہم ان کی عظمت اور روایات کے ورثے کو برقرار رکھ سکے تو وہ برابر آیندہ نسلوں کو متاثر کرتے رہیں گے۔

تواریخ انتقال ابوالکلام آزاد از ہادی

ہادی القادری

۱۹ ۵۸

ہوئے جو حضرتِ آزاد دنیا سے آزاد — بپا ہے قصرِ حکومت میں ماتم و فریاد
وہ جن کو فکر ہو تاریخ سالِ رحلت کی — انھیں یہ چاہیئے رکھیں یہ شعرِ ہادی یاد

وزیرِ دانش و دانش ور و ادیبِ شہیر
۱۹۵۸

مجاہدِ وطن، آزاد، ابوالکلام آزاد
۱۹۵۸ = ۱۶۸۳ + ۲۷۵

وفورِ جذبۂ دل اور شدتِ احساس — بیان کر نہیں سکتا ہے نطقِ انسانی
کوئی بتاؤ تو کیا بات ہے کہ کرنے لگی — زبانِ کلک گہر بار اشک افشانی
یہ کون اُٹھ کے گیا ہے کہ بزمِ اُردو میں — ہوئی ہے رنج و غم و درد کی فراوانی
ملی ہے خوب یہ تاریخِ سالِ وصلی بھی
ابوالکلام خطیب و ادیب لاثانی

۱۳ ف ۶۷

وہ جسے سب ابوالکلام کہیں — ایسے اچھے خطیب سے رخصت
عقل کرنی تھی جس سے استدلال[1] — ہند کے اس لبیب سے رخصت
دوستوں کے قلوب جانتے ہیں — ہے قیامت حبیب سے رخصت
کوئی پوچھے اگر سنہ ہجری
کہئے ہادی ادیب سے رخصت
۱۳ ھ ۷۷

[1] اہلال سے عقلوں نے روشنی حاصل کی ہے

گرہ کشائے زمانہ تھا میرا ناحق ہوش
جنوں ملا تھا بڑا عہد آفریں مجھ کو

تری نگاہ سے اسرارِ شوق کب سمجھتے
عطا ہوئی تھی نگاہِ کرشمہ بیں مجھ کو

ہوائے مرگِ جاناں کب آئی راس مجھے
قرار مل نہ سکا ایک پل کہیں مجھ کو

بلند تر تھی مزے ذوق و کیف کی دنیا
کہ جامِ زہر بھی تھا جامِ انگبیں مجھ کو

یہ خوگر تھا کئی صدیوں کا شخصیت پرستی
بھلا سکے گی نہ یہ خاکِ عنبریں مجھ کو

نہ رہ سکا قفسِ رنگ و بو میں قید رکھ تو
ازل سے فطرتِ آزاد لے کے آیا تھا

اُتر گئی جو رگِ گل میں تن کے خون کی بوند
وہ موجِ نکہت بربادی لے کے آیا تھا

کسے خبر تھی تو ہستی ہوئی نگاہوں میں
فسانۂ دلِ ناشاد لے کے آیا تھا

غزل سرا رہا ہر دور میں جنوں تیرا
غلط کہ تو لبِ فریاد لے کے آیا تھا

ترے لہو پہ دمِ واپسیں تھا کس کا نام
تو دل میں کس کی حسیں یاد لے کے آیا تھا

ذائق بنگلوری

قطعۂ تاریخ بر وفات امام الہند مولانا ابوالکلام آزاد مرحوم

عالمِ جید، فقید المثل، دانائے علوم
زیں سرائے شش دری نقلِ مکاں فرمود ہے

سرفرازِ ملک و ملت شہسوارِ حریت
بست رختِ زیست راہِ آخرت پیمود ہائے

روزِ شنبہ بود بست و دو دیں از فروری
طائرِ جانش پرِ پرواز را یکشود ہائے

زادِ بومش بود مکہ شصت و نہ سالہ حیات
در کنارِ خاکِ دہلی آخرش آسود ہائے

سالِ ترحیلش، مکرر گفت ذائق عیسوی
مغفرتستاں از امام الہند خالی بود ہائے

۱۹ ۰ ۵۸

آج کل دہلی (ابوالکلام نمبر)

ڈاکٹر ذاکر حسین

ابوالکلام آزاد - ایک ہمہ گیر شخصیت

یہ مضمون ڈاکٹر ذاکر حسین صاحب نے دہلی کے اس تعزیتی جلسے میں فرمایا تھا جو صدر جمہوریہ ڈاکٹر راجندر پرشاد کی زیر صدارت ۲۳ فروری ۱۹۵۸ء کو منعقد ہوا تھا۔

راشٹرپتی جی بھائیو اور بہنو! آپ جانتے ہیں کہ ہم آج کیوں یہاں جمع ہیں۔ اب تک آپ کے سامنے جو کچھ کہا گیا وہ مولانا کے ساتھیوں کی محبت کا اظہار تھا۔ میں مولانا کے ساتھی ہونے کا فخر نہیں رکھتا ہوں۔ میں ان کے ایک حقیر چیلے ہونے کا فخر رکھتا ہوں۔ آدمی چھوٹا ہو یا بڑا اپنی زندگی بنانے کے لئے کہیں نہ کہیں سے روشنی اور گرمی لیتا ہے۔ میں جب ایک لڑکا ہی تھا اپنی زندگی کے مٹی کے دیئے کو سلگانا چاہتا تھا اور لوگوں کی طرح میں نے بھی روئی کی بتیاں بنائی تھیں۔ اور اپنی زندگی کے تیل میں ان کو ڈالا تھا اور ڈھونڈتا پھرتا تھا کہ ان کو کہاں سے جلاؤں۔ اس زندگی کی پہلی بتی، اس دیئے کی پہلی بتی میں نے مولانا کے دیئے سے جلائی تھی۔ ایک طالب علم کی حیثیت سے میں ان کا "الہلال" پڑھتا تھا اور جب میں اپنے ساتھیوں میں بیٹھ کر اس کو پڑھتا تھا اور انہیں سناتا تھا اس وقت اس بتی میں لو لگ گئی تھی۔ یوں اور جگہ سے بھی میں نے آگ لی لیکن آج میں اقرار کرتا ہوں کہ پہلی آگ انہیں سے لی تھی۔ میں ان سے دور دور رہتا تھا اس لئے کہ میں ان کی سطح کا آدمی نہیں ہوں۔ ہر وقت ان کے ساتھ کا موقع مجھ کو نہیں تھا کبھی ان سے ملتا تھا اور جب ملتا تھا تو ان سے روشنی اور گرمی پاتا تھا کئی سال گزر گئے ہوں گے کہ ایک بات میں مجھے ان سے کچھ رنج ہوا اور میں ان سے کچھ کھنچا۔ اس وقت آپ کے سامنے اقرار کرتا ہوں کہ میں نے اپنی کم ظرفی کی وجہ سے اس کھنچاوٹ کو ان پر ظاہر بھی کیا مگر اس کو وقار نے، بجائے اس کے کہ اسے میری گستاخی سمجھتے محض محبت کی بھرمار کی اور جب میں ان کے بلانے پر ان سے ملنے گیا تو میں شرم سے گڑا جاتا تھا اور وہ محبت سے اُبلتے جاتے تھے اور میرے اوپر لمحہ تک کی ایسی بارش تھی کہ میں اس کو کبھی بھلا نہیں سکوں گا۔ مولانا بہت سی حیثیتیں رکھنے والے آدمی تھے۔ وہ بہت بڑے عالم تھے مذہب کے، بہت بڑے عالم تھے ادب کے، ادب پر لٹریچر پر بڑی نظر رکھتے تھے۔ بڑا اچھا مذاق رکھتے تھے۔ کتابوں پر عاشق تھے اور کوئی سیاست دان یہ نہ سمجھے کہ انھوں نے سیاست کی خاطر اپنے علم کو کبھی بھی چھوڑا ہو وہ آخر لمحے تک اس کے ساتھ وفادار رہے۔ ہاں وہ یہ جانتے تھے کہ علم ایک بار بھی بن سکتا ہے، علم ایک ایسا بوجھ بن سکتا ہے جو آدمی کو دبا دے اور اس کو ناکارہ کر دے۔ وہ علم کے ساتھ اپنی سماجی ذمہ داریوں کو بھی سمجھتے تھے۔ وہ اپنے وطن کے فرائض کو بھی جانتے تھے۔ انھوں نے آخر وقت تک علم کو نہیں چھوڑا اور علم کی لگن ان کے دل میں لگی رہی۔ کتابوں کی تلاش، چیزوں پر غور و فکر، ان کو سوچنا، ان کو سمجھنا، ان کے جوڑ ملانا، چاہے وہ تاریخی مسائل ہوں، چاہے وہ ادبی مسائل ہوں، چاہے وہ علمی مسائل ہوں، ان کا یہ شغل آخر تک باقی رہا۔ ابھی آخری مرتبہ دسمبر میں جب میں ان سے ملا تو وہ دو کتابیں دیکھنا چاہتے تھے۔ ان کتابوں کے دیکھنے کے لئے مٹیا برج آنے کا ارادہ ظاہر کیا کہ گوہاٹی کے سفر میں مٹیا برج آؤں گا اور وہ دو کتابیں دیکھوں گا۔ افسوس کہ

اس کا موقع ان کو نہیں ملا علالت کی وجہ سے نہ وہ کانگریس میں گئے اور نہ اس لئے بیٹھ گئے لیکن ان کی یہ لگن آخری وقت تک رہی۔ مگر کوئی یہ نہ سمجھے کہ وہ ایسے عالم تھے کہ علم کے بہانے سے اپنے تمام سماجی فرائض سے الگ ہو جاتے اور سماجی فرائض کا خیال نہ کرتے۔ انھوں نے اپنی مثال سے یہ بتا دیا کہ وہ اپنی ساری زندگی ایک مجاہد کی طرح اپنی قوم کی آزادی کے لئے، اس کی آزادی حاصل کرنے کے لئے اور آزادی حاصل ہونے کے بعد آزادی کو اچھی بنیاد اور بنیاد پر قائم کرنے کے لئے صرف کر سکتے ہیں۔ انھوں نے یہ ثابت کر دیا کہ علم ایک گورکھ دھندا نہیں ہے کہ جس سے لوگوں کو دھوکے دئے جائیں بلکہ وہ ایک روشنی ہے جس سے آدمی دوسروں کو روشنی دکھا سکتا ہے۔ جانے والے جانتے ہیں کہ اس عالم، اس مفکر، اس مرد مجاہد نے کلمۂ حق کہنے، سچی بات کہنے، ناگوار سچی بات کہنے کی مثالیں قائم کی ہیں۔ سچ بات کا کہنا سب سے بڑا جہاد ہے۔ سچ بات کہنے میں بڑی ناگواریاں ہیں۔ لوگ ناخوش ہوتے ہیں اور مولانا سے لوگ کیا ناخوش نہیں ہوئے۔ یہاں مسلمان بھائی ہوں گے۔ ہم سوچیں کہ ہم نے مولانا کا کس کس طرح دل نہیں دکھایا۔ ہم نے مولانا کو کیا کچھ نہیں کہا۔ کون سا برا لفظ ہے جو ہم نے ان کے لئے استعمال نہیں کیا لیکن اس وقار کے پتلے نے کبھی ایک لفظ کسی کے متعلق، کوئی ہے یہاں جو یہ شہادت دے سکتا ہے کہ اس نے کبھی کسی کی بابت کوئی ایسا کلمہ سنا کہ انھوں نے شکایت کی ہو یا برا مانا ہو سب کچھ گزر جاتا تھا اور اس کی وہ بالکل پروا نہیں کرتے تھے، وہ کلمۂ حق ضرور کہتے تھے۔ مشورہ ایسے صحیح مشورہ دیتے تھے۔ جیسا کہ ابھی کہا گیا کہ وہ کم آمیز تھے۔ کچھ عرصے سے زیادہ کم آمیز ہو گئے تھے۔ لوگوں سے کم ملتے تھے لیکن وہ سب کے ساتھی تھے۔ وہ اس کمرے میں بیٹھ کر ہمارے سب کے ساتھی تھے۔ اور اس طرح ساتھی کہ ہمیں محسوس ہوتا تھا کہ وہ ہمارے ساتھی ہیں۔ اس لئے کہ جب وہ بات کہنے کی ضرورت ہوتی تھی جو ہم چاہتے ہیں کہ کہی جائے اور جو ہم سمجھتے ہیں کہ ہم نہیں کہہ رہے ہیں اور ہماری طرف سے نہیں کی جا رہی ہے وہ اس کو کہتے تھے اور ہمیں یقین تھا کہ وہ اس کو کہہ سکتے ہیں اور ایک مرد مجاہد کے واسطے یہ بہت بڑا مرتبہ ہے۔ ان سب میں ہمارے واسطے بہت بڑی عبرتیں ہیں۔ ان سب میں ہمارے واسطے بہت بڑے سبق ہیں اور جیسا کہ میں نے کہا چونکہ میں ایک طالب علم کی طرح سبق لینے کے لئے ہی ان کے پاس گیا تھا۔ آج بھی یہ سمجھتا ہوں کہ وہ سبق جاری ہے اگرچہ وہ ہم میں نہیں رہے۔ جیسا کہ راشٹرپتی جی نے کہا کہ وہ قلم جس سے موتی برستے تھے، وہ قلم جس سے بجلیاں بھی گرتی تھیں، وہ زبان جس سے پھول برستے تھے اور جس سے چنگاریاں بھی برستی تھیں، جو باطل کو جلاتی بھی تھی اور سچ کو روشنی بھی کرتی تھی۔ وہ زبان بند ہے وہ قلم ٹوٹ گیا ہے لیکن وہ مثال باقی ہے اور ہمیں چاہیئے کہ ہم اس مثال سے گرمی بھی لیں اور روشنی بھی لیں اور اپنی زندگی کو ایسا بنائیں جیسا کہ وہ چاہتے تھے کہ ہم بنائیں اور جس کی مثال وہ ہمارے لئے چھوڑ گئے۔ ہمارے سامنے ایک بہت بڑا کام ہے۔ اس قوم کے بنانے کا کام کوئی کھیل نہیں ہے۔

بستی بسنا کھیل نہیں بستے بستے بستی ہے

کوئی یہ نہ سمجھے کہ ہتھیلی کے اوپر سرسوں جم سکتی ہے۔ اس میں نہ معلوم کتنے ابوالکلام کھپ جائیں گے، کتنی نسلیں کھپ جائیں گی اور یہ کام کبھی ختم نہ ہونے والا کام ہے۔

اس لئے ہمیں اپنے سامنے اس راستے کو رکھنا چاہیئے۔ ان مثالوں کو زندہ رکھنا چاہیئے۔ وہ اس طرح زندہ رہ سکتی ہیں کہ ہم وہ کریں جو وہ کرتے رہے اور کوئی یہ نہ سمجھے کہ ہم وہ نہیں کر سکتے ہیں جو وہ کرتے تھے کسی کی جگہ پر نہیں کی جا سکتی۔ بہت بڑے بڑے لوگ گزر گئے۔ جیسا کہ کسی نے ابھی حال میں کہا تھا کہ بعض وقت ایسا ہوتا ہے کہ آسمان پر بہت سے ستارے ایک ساتھ آ جاتے ہیں۔ ہمارے قومی آسمان پر بھی بہت سے ستارے ایک ساتھ آ گئے تھے۔ وہ ایک ایک کر کے ٹوٹتے جاتے ہیں۔ لیکن اس کی پروا نہیں کرنی چاہیئے۔ اس لئے کہ پروا کر کے کچھ ہو نہیں سکتا۔ ان کا جانا ضروری ہے اور حق ہے۔ کوئی ان کو واپس نہیں لا سکتا ہمارا فرض یہ ہے کہ ہم اپنی زندگی میں کسی ترکیب سے ان کاموں کو پورا کرنے کی کوشش کریں۔ جو کام ایک آدمی کرتا تھا وہ ایک ہزار آدمی مل کر کریں۔ لیکن اپنی زندگی کا رخ وہی رکھیں۔ سچائی کی طرف رکھیں، عمل کی طرف رکھیں، علم کی طرف رکھیں، ایک دوسرے کو سمجھنے کی کوشش کریں اور یہ جانیں کہ ہمارے اوپر جو فرائض ہیں وہ پوری طرح ادا کئے جانے کے لئے روز مطالبہ کرتے ہیں یہ فرائض کبھی ختم نہیں ہوتے۔

میرے خیال میں مولانا نے جو ایک سب سے بڑی خدمت کی وہ یہ ہے کہ ہر مذہب کے آدمی کو انھوں نے یہ جتایا کہ مذہب کی دو حیثیتیں ہوتی ہیں۔ ایک مذہب کی حیثیت ہوتی ہے جو تفریق پیدا کرتی ہے، ایک مذہب کی حیثیت ہوتی ہے جو لوگوں کو الگ الگ کرتی ہے جو لوگوں میں نفرت پیدا کرتی ہے۔ وہ مذہب جھوٹا مذہب ہے۔ انھوں نے یہ بتلایا کہ مذہب کی روح ملانے والی روح ہے، مذہب کی روح ایک دوسرے کو پہچاننے والی روح ہے مذہب کی روح خدمت کی روح ہے۔ مذہب کی روح دوسروں کے لئے اپنے کو مٹانے کی روح ہے، مذہب کی روح وحدت کو ماننے کی روح ہے، ساری زندگی کی وحدت کو ماننے کی روح ہے۔ اور یہ ایک ایسا سبق ہے جو تمام مذہبی جماعتوں اور تمام اُن لوگوں کو سیکھنا چاہیئے جو چھوٹی چھوٹی ٹکڑیاں بنانا چاہتے ہیں۔ زبان کے اوپر یا صوبے کے اوپر یا کسی ذات پات کے اوپر یا کسی مذہب کے اوپر ٹکڑیاں بنا کر ہماری زندگی کی وحدت کو مٹانا چاہتے ہیں۔ ہمارے ملک میں اس وقت جو سب سے بڑا مرض ہے وہ یہ ہے کہ ہمارے پاس جو چھوٹی وفاداریاں ہیں، تنگ وفاداریاں ہیں وہ زیادہ قوی ہیں۔ ہم چھوٹے چھوٹے گروہوں سے زیادہ وابستہ ہیں اور بڑے گروہ کو پوری طرح نہیں سمجھتے ہیں۔ ہم کو چاہیئے کہ اپنی چھوٹی وفاداریوں کو اس بڑی وفاداری کا تابع کریں۔ کوئی ضرورت نہیں ہے کہ چھوٹی وفاداریاں توڑ دی جائیں۔ کسی کو یہ ضروری نہیں ہے کہ وہ سکھ نہ رہے، مسلمان نہ رہے، ہندو نہ رہے یا پارسی نہ رہے لیکن اس کو پہلے اپنے دیس کا پھر تمام انسانیت کا خادم بننا چاہیئے۔ تب وہ سچا مسلمان ہے، تب وہ سچا ہندو ہے، تب وہ سچا عیسائی ہے، تب وہ سچا پارسی ہے، تب وہ سچا سکھ ہے۔ یہ سبق مولانا کی زندگی سے جیسا روشن طور پر ہمیں ملتا ہے اور یہ سبق جس طرح ہمارے واسطے آج کی زندگی میں اور ہماری قومی زندگی میں ضروری ہے اس کے اعتبار سے ہم سمجھتے ہیں کہ آج کا دن ہمارے لئے اس عہد کرنے کا دن ہے کہ ہم اس روح کو، مذہب کی سچی روح کو اپنی قومی زندگی میں کارفرما کریں۔

بہار و خزاں

اور امید و بیم

"۔ اس میں تو شک نہیں کہ حسن و عشق کا دستور ہے غور کیجئے گا۔ جذبات انسانی کی تحلیل و تجزیہ کے آخری عناصر یہی دو چیزیں ہیں۔ بندہ حسرت مطرا ہوگی۔ وہ جو کچھ کرتا ہے یا آئندہ کی امید ہے یا رفتہ پر حسرت۔ البتہ یہ ضرور ہے کہ امید و یاس کی تقسیم کو صرف افراد و اشخاص میں محدود نہ کیجئے بلکہ اس میں دراصل قوموں اور ملکوں کی تاریخ پوشیدہ ہے۔ باغ و چمن میں بہار و خزاں دو موسم ہیں جو یکے بعد دیگرے آتے ہیں۔ اور اپنی اپنی آمد کے مقصد و مخالف آثار چھوڑ جاتے ہیں۔ اسی طرح امید و حسرت کو دو مختلف موسم تصور کیجئے جو قوموں اور ملکوں پر بھی آتے ہیں اور وہ نامرادی و کامرانی کی تقسیم ہے جو ایسے دلوں پر قوموں میں ہو جاتی ہے۔ بعض قومیں ہیں جن کے حصے میں امید کی بہار آئی ہے اور بعض میں خواب حسرت یاس و حسرت کے خزاں ہی کے لئے رہ گئی ہیں۔ موسم بہار زندگی و شگفتگی کا موسم ہوتا ہے اور انسان کی رگوں کے اندر دوڑنے والے خون سے لے کر درختوں کی شاخوں اور پھلیوں تک ہر چیز میں جوش حیات اور ولولۂ امید پیدا ہو جاتا ہے۔ یہی حال ان قوموں کا ہوتا ہے جو ایسے دور امید سے گزرتی ہیں۔ تمام دنیا ان کے لئے ایک مہتاب امید سے بھر جاتی ہے اور اس کی ہر آواز ان کے کانوں کے لئے ایک ترانۂ امید کا کام دیتی ہے۔ وہ اپنے اندر دیکھتے ہیں تو دل کا ہر گوشہ امیدوں اور ولولوں کا آشیانہ نظر آتا ہے اور باہر نظر ڈالتے ہیں تو دنیا کا کوئی حصہ عروس امید کی مسکراہٹ سے خالی نہیں ہوتا۔ اس طلسم زار بہجت و مسرت میں انسان سے باہر نہ غم کا وجود ہے نہ حوصلہ کا۔ زندگی کی تمام کامیابیاں اور مسرتیں دراصل دل کی حسرت کا موں سے ہیں۔ جب تک آپ کے دل کے طاق عمل میں امید کا چراغ روشن ہے۔ اس وقت تک دنیا بھی عیش و مسرت کی روشنی سے خالی نہیں۔ لیکن اگر مادہ حرص نامرادی کا کوئی جھونکا وہاں تک پہنچ گیا تو پھر آفتاب نصف النہار پر درخشاں کیوں نہ ہو مگر یقین کیجئے کہ دنیا کا یہ تمام نظام منور آپ کے لئے ظلمت سرائے تاریک ہے۔"

("الہلال" ۹ - اپریل ۱۹۱۳ء)

ہمایوں کبیر

عہد آفریں شخصیت

کوئی چالیس سال ہوئے جب مولانا ابوالکلام آزاد پہلی بار ہندوستان میں علم و ادب اور سیاست کے میدان میں داخل ہوئے تھے، لیکن آج تک ان کے ہم وطن جن میں ان کے مداح اور ناقد دونوں شامل ہیں، اس بات کا فیصلہ نہ کر سکے کہ مولانا آزاد ایک ادیب کی حیثیت سے زیادہ نمایاں تھے یا بہ حیثیت سیاست دان۔ مولانا آزاد ابھی عنفوانِ شباب کی منزل میں ہی تھے کہ انھوں نے 'الہلال' اور 'البلاغ' میں آتش نوا مضامین لکھ کر شمالی ہند کی ادبی دنیا میں ایک ہنگامہ برپا کر دیا تھا۔ محض ادبی کاوشوں کے اعتبار سے بھی اردو زبان و ادب کی تاریخ میں یہ مضامین اپنی مثال آپ ہیں۔ خطابت، فصاحت و بلاغت، ذہانت و فطانت، تیکھے طنز اور اعلیٰ و ارفع حیثیت کا ایسا امتزاج مشکل سے ہی ملتا ہے۔ 'الہلال' کے اداریوں میں مضمون نگاری کے جو نمونے پیش کئے گئے، انھوں نے اردو نثر میں ایک نئے اسلوب نگارش کی بنیاد ڈالی۔

مگر اس وقت کے نوجوانوں کے دماغ جس چیز سے متاثر ہوئے وہ مولانا آزاد کے مضامین کی صرف ادبی حیثیت یا شاعرانہ حسن نہیں تھا۔ برطانوی اقتدار کے خلاف ۱۸۵۷ء کی ہندوستان کی جدوجہد کے ناکام ہو جانے کے بعد سے ہندوستانی مسلمان مایوسی اور عدم اعتماد کی فضا میں زندگی بسر کر رہے تھے۔ سرسید احمد نے مسلمانوں کی گرتی ہوئی حالت سدھارنے کے لئے اس طریقے پر کوشش کی کہ حاکموں کی حمایت حاصل کی جائے اور مسلمانوں کو عملی سیاست سے دور رکھا جائے۔ سیاست سے گریز بالآخر سیاست کی مخالفت ہی کر رہ گیا ایسی منفی پالیسی مذاتِ جمہوری پالیسی تھی۔ پھر اس وقت کے حالات کی وجہ سے یہ پالیسی ملک اور قوم کے لئے زبردست خطرے کا باعث ہو گئی۔ مسلمانوں کی سیاست سے الگ ہونے کی کوشش ہندوؤں کی بڑھتی ہوئی قومی بیداری کے مدِ مقابل تھی۔ جواب سیاست میں زیادہ سے زیادہ حصہ لینے لگے تھے۔ سرسید کی ہندوؤں سے دوستی اور تعدد سرسید کے باوجود ان کی سیاست نے بالآخر ایک بلبلا کھایا۔ ان کی پالیسی جو کہ سیاست کے خلاف تھی ان کے جانشینوں کے ہاتھ میں ہندوؤں کے خلاف آلۂ کار بن کر رہ گئی۔

جس وقت مولانا آزاد ہندوستانی سیاست کے میدان میں داخل ہوئے تو ہندوستانی مسلمانوں کی مطورِ بالا پالیسی ہی تھی۔ اس وقت نیم سیاسی شعور رکھنے والے مسلمانوں کی بڑی اکثریت کے سامنے سرسید کی پالیسی کے علاوہ کوئی اور راستہ نہ تھا یعنی برطانیہ سے تعاون اور ہندوؤں سے علیحدگی۔ جب مولانا آزاد نے واضح طور پر اس بات کی دعوت دی کہ قومی تحریک سے پورا پورا اتحاد اور تعاون کیا جائے اور برطانوی شہنشاہیت کی طاقتوں کی پُر زور مخالفت کی جائے تو پہلے پہل لوگوں کو بڑا دھکا لگا اور پھر سرکردہ مسلم سیاستدانوں کے بعض حلقے ناراض بھی ہوئے۔ اس وقت اہل الرائے مسلمانوں کی اکثریت کو مولانا آزاد کا یہ موقف ایک سراسر سیاسی بدعت دکھائی پڑا۔ اس کا نتیجہ یہ ہوا کہ 'الہلال' ہندوستانی مسلمانوں کے ابھرتے ہوئے جذبے کے اظہار کا ذریعہ ہو گیا۔

مولانا آزاد چالیس سال سے زیادہ عرصے تک قومیت، ترقی، آزادی اور جمہوریت کے تقاضوں کے حامی رہے۔ یہ بات بعض لوگوں کو کچھ عجیب سی معلوم ہوتی ہے۔ مولانا آزاد مذہبی علماء کے خاندان سے تعلق رکھتے تھے اور ان کی پرورش اور تربیت ان کی خاندانی روایات کے مطابق ہوئی تھی۔ چوں کہ

مولانا آزاد مذہبیات کے زبردست عالم اور اسلامی حدیث و فقہ کے ماہر تھے اسی لئے بعض لوگ صلح اور قوم پرست کی حیثیت سے ان کے رول کو بہت کچھ غیر متوقع سمجھتے تھے۔ لیکن یہ کوئی عجیب و غریب بات نہ تھی۔ یہ بات انھیں لوگوں کے لئے تعجب خیز ہے جو اسلام کی روایات کو بھول گئے ہیں اور صرف انھیں عقائد پر نظر رکھتے ہیں جو انگریزوں سے ہندوستانی مسلمانوں سے وابستہ کرتے ہیں۔ اسلام نے جس میں جمہوریت، آزادی اور عقلیت پر زور دیا گیا ہے جو ان سال مولانا آزاد کو اس وقت کی سیاسی غلامی، جاگیردارانہ طبقاتی درجہ بندی اور مذہبی ظلمت پسندی کے خلاف بغاوت پر ابھارا۔ چنانچہ وہ ملک و قوم کو سیاسی غلامی، جاگیرداری، خوشامد پسندی اور توہم پرستی سے نجات دلانے کے لئے کھڑے ہو گئے۔ یہ ہمہ گیر آزادی کا جذبہ ہی تھا جو مولانا آزاد کو عزلت نشینی کی خانقاہ سے نکال کر سیاست کے میدان کارزار میں لے آیا۔

لیکن سیاسی سرگرمیاں مولانا آزاد کی علمی حیثیت پر کبھی حاوی نہیں ہو سکیں ایک عالم کو زندگی کی مستقل قدروں سے تعلق ہوتا ہے جبکہ سیاست دان عام طور سے وقتی باتوں پر توجہ کرتا ہے۔ مولانا آزاد نہ پلومیٹ یا سیاسی چال باز سے زیادہ ایک بڑے مدبر تھے۔ ان میں دو خصوصیات تھیں جو ان کے تمام سیاسی اعمال کا طرۂ امتیاز ہیں۔ یعنی ان کی سنجیدگی اور مزاجی توازن اور ان کی سلجھی ہوئی قوت فیصلہ اگرچہ وہ ایک شاعر کی طرح بے حد حساس واقع ہوئے تھے لیکن انھوں نے کبھی سیاسی فیصلوں میں اپنے جذبات کو حاوی نہیں ہونے دیا کسی شخص کے بارے میں ان کی پسند یا ناپسند ان کے فیصلوں میں کبھی آڑے نہیں آئی۔ انھوں نے ہر معاملے کو واقعیت پسندی کے ساتھ سمجھنے کی کوشش کی اور یہ بات ان کے دوست و دشمن دونوں کے لئے تعجب خیز رہی ہے۔ اس مزاجی توازن اور سنجیدگی کی وجہ سے ان کا مشاہدہ بہت صاف تھا جب تک کوئی شخص معقولیت پسند رہتا ہے اور ہر بات کو دلائل کی روشنی میں پرکھتا ہے۔ اس وقت تک اس سے غلطی سرزد نہیں ہو سکتی۔ سیاست میں اور دوسری جگہ بھی غلطیاں اسی وقت ہوتی ہیں جبکہ توازن پر تعصب غالب آ جاتا ہے اور اس کی وجہ سے ہم دیرپا معاملے کے مختلف پہلوؤں کو پرکھ نہیں پاتے۔ مولانا آزاد کی سنجیدگی اور سلجھی ہوئی قوت فیصلہ کی وجہ سے ان کے سیاسی فیصلوں کو ایک طرح کی غیر فانی حیثیت حاصل ہو گئی تھی جس سے دوست مرعوب تھے اور مخالف بدحواس۔ اس سے ظاہر ہوتا ہے کہ کبھی تلخ ترین مباحثوں میں بھی ان کے منہ سے غصہ یا طیش میں کوئی لفظ نہیں نکلا اور نہ انھوں نے کبھی کسی پر الزام دھرا یہاں تک کہ انھوں نے ان لوگوں کے خلاف بھی کسی غم و غصہ کا اظہار نہیں کیا جنھوں نے ان کی بے عزتی کرنے میں کوئی دقیقہ فروگذاشت نہیں کیا۔ مولانا ہر قسم کے طوفانی حوادث اور اختلافات کے درمیان ذرا نہیں گھبرائے۔ اس ضبط و تحمل کی وجہ سے وہ ایک بے پناہ شخصیت کے مالک ہو گئے تھے۔ مولانا کی ہمت اور ارادے کی مضبوطی نے ان کے بدترین دشمنوں سے بھی خراج تحسین حاصل کیا۔

چونکہ مولانا آزاد کی شخصیت نیک دل اسی درستگی بھی تھی اور کم آمیز بھی، اس لئے ان کے بارے میں طرح طرح کی کہانیاں مشہور ہو جانا لازمی بات ہے مثلاً یہ کہا جاتا ہے کہ مولانا نے جامعہ ازہر میں تعلیم حاصل کی تھی۔ حقیقت یہ ہے کہ ان کی تعلیم زیادہ تر گھر پر ہوئی۔ البتہ اپنی تعلیم ختم کرنے کے بعد وہ محض ایک سیاح کی حیثیت سے جامعہ ازہر گئے تھے۔ ایک دوسری کہانی یہ ہے کہ مولانا نے بچپن میں ہی ایک عالم کی حیثیت سے بے پناہ شہرت حاصل کر لی تھی۔ ایک مرتبہ اسی زمانے کے ایک مشہور عالم سے کسی موضوع پر ان کی طویل خط و کتابت ہوئی پھر اس عالم نے یہ خواہش ظاہر کی کہ بالمشافہ گفتگو کر کے بعض مسائل طے کر لئے جائیں چنانچہ جب نوجوان مولانا اس بزرگ عالم کے پاس پہنچے تو انھوں نے ان کا پرتپاک استقبال کیا اور پوچھا کہ آپ کے باپ کیوں تشریف نہیں لائے آپ کو کیوں بھیج دیا؟ ایک اور کہانی یہ بھی مشہور ہے کہ کسی جگہ مولانا کو خصوصی مہمان کی حیثیت سے مدعو کیا گیا تھا مگر جب مولانا وہاں پہنچے تو انھیں اندر جانے نہیں دیا گیا کیونکہ کسی کو یہ اعتبار نہیں آ سکتا تھا کہ یہ بے ریش لڑکا وہی مشہور عالم ہے جس کا سب لوگ انتظار کر رہے ہیں۔

قدرت اکثر مختلف لوگوں کو مختلف قسم کے انعامات سے نوازتی ہے کسی کو جسمانی طاقت عطا ہو جاتی ہے تو کسی کو دولت۔ قدرت بعض لوگوں کو دولت دیتی ہے تو بعض کو شہرت و عظمت عطا کرتی ہے ایسا شاذ و نادر ہی ہوتا ہے کہ سارے انعامات ایک ہی شخص کو ملیں۔ مولانا آزاد ان چند خوش قسمت انسانوں میں سے تھے جنھیں قدرت نے پورے طور پر وہ تمام چیزیں عطا کی تھیں جن کی ہر انسان آرزو کرتا ہے۔ لیکن ان کے یہاں ایک تضاد بھی پایا جاتا تھا جسے انسانی دماغ سمجھنے سے قاصر ہے۔ وہ یہ کہ ان تمام انعامات کے ساتھ انھیں حساس طبیعت بھی عطا ہوئی تھی اور ان کے دل میں انسان کے دکھ درد کے لئے ہمدردی بھی تھی۔ چنانچہ اپنی ذاتی کامیابیوں کے ہوتے ہوئے بھی وہ اپنے چاروں طرف

اس قدر غلطیوں فضولیات اور نفرت کو دیکھ کر بے چین رہتے تھے۔

مولانا آزاد جیسے شخص کے لئے روحانی طور پر ایک طرح کی تنہائی محسوس کرنا لازمی امر تھا۔ جو کوئی ان کے قریب آیا اس نے محسوس کیا کہ مولانا روحانی طور پر تنہا ہیں۔ مولانا آزاد بڑے خلیق تھے اور ان کی شخصیت میں بے پناہ کشش تھی۔ پھر بھی ان کی دنیا الگ تھلگ تھی جس میں بہت کم لوگوں کا گذر ہو سکتا تھا وہ اپنے خیالات کی دنیا میں رہتے تھے اور اپنی طبع خداداد کے بل بوتے پر دنیا کے دکھ درد کو برداشت کرتے تھے۔ وہ انسانی دکھ درد کو بہت زیادہ محسوس کرتے تھے، مگر اس کے ساتھ ساتھ ان میں قوتِ برداشت بھی تھی اور انسان کی بنیادی اچھائی پر اخلاص پورا اعتماد خاص کی وجہ سے وہ ہر طرح کی تکالیف میں اپنے آپ کو سنبھالے رہے۔ بنیادی طور پر وہ عقلیت پسند تھے اور ان کا عقیدہ تھا کہ ہر معاملے میں ماآلا حرمشائے الٰہی پورا ہوتا ہے۔ یہی ان کا ایمان تھا اور یہی اس نسل کے لوگوں کے لئے ان کی وصیت۔

منظور علی تمنا فاروقی بجنوری

قطعہ تاریخ بابیں وفاتِ آزاد

۱۹۵۸ء

ہزار حیف یکایک ز گلشنِ ایجاد — رفت سوئے جناں مثلِ بوئے گل آزاد

نہ رفت پیکرِ آزاد، رفت روحِ کبیر — چہ شد کہ حیف جدا شد ز خانہ خانہ زاد

دریغ، رہبرِ مخلص بہ وقتِ نامسعود — برفت و کرد دلِ دوستاں ز غم ناشاد

زعیمِ عالی ہمم، نیک رائے، خوش تدبیر — کشادہ قلب و نظر، دوربین و دور افتاد

ادیب، نکتہ رس و اہلِ علم و صاحبِ فن — کہ بود جنتش جثمتش پیامِ علم و رشاد

ہزار عقدۂ مشکل، ز ناخنِ تدبیر — بہ صد خلوص بہ فکرِ رسا گرفت و کشاد

ہمیں کہ قوم و وطن را ز پنجۂ افرنگ — بہ لیتے کہ او آزاد بود، کرد آزاد

بہ قولِ فیصلِ خود مطمئن بہ استقلال — بہ عزمِ کوہ گراں بار، ہر چہ بادا باد

کسے نہ بود بہ ایواں، مجال برگشتن — زباں بہ گفت و نگوش آمدہ "بجا ارشاد"

دریں زماں کہ بایں ظلمت اعتیابش بود — ضیائے شمعِ ہدایت، دریغ رفت بہ باد

تمنا، ما دلِ غمگین چشم اشک فشاں — سرِ تلاش چو بر آستانِ فکر نہاد

برائے سالِ وفاتش ندا ز غیب آمد
کہ حیف رفت بہ جنت ابوالکلام آزاد

۱۳۷۷ھ

نیاز فتحپوری

مولانا آزاد کی صحافتی عظمت

مولانا آزاد کی تمام ذہنی خصوصیت اور جامعیت فضل و کمال سے ہٹ کر محض ان کی صحافتی عظمت و خصوصیت پر اظہارِ خیال بہت دشوار ہے۔ مولانا کے صحافتی مذاق کا ذکر کرنا اور اُن تمام عطایائے فطرت کو نظر انداز کر دینا جو قدرت نے ان کے ذہن و دماغ میں ودیعت کئے تھے ممکن نہیں کیونکہ مولانا کی صحافت عہدِ حاضر کی اصطلاحی اور ٹیکنیکل صحافت سے بہت مختلف بھی اتنی مختلف کہ اگر ہم اسے ماورائے صحافت کسی اور چیز سے تعبیر کریں تو غالباً یہ تعبیر غلط نہ ہوگی۔

مولانا اپنی فطری افتاد، اپنے فکر و تصور، اپنے رجحانات و میلانات اور ذہنی اکتسابات کے تنوع کے لحاظ سے اس قدر غیر معمولی انسان تھے کہ بیک وقت ہم ان کے جملہ فضائل و خصائص کا احصار کر سکتے ہیں نہ ان کے دماغ کو مختلف خانوں میں تقسیم کر کے ان کی ادبی، علمی، مذہبی و صحافتی خصوصیات کے درمیان کوئی حدِ فاصل قائم کر سکتے ہیں۔

لارڈ جارج سے ایک مارکسی نے دریافت کیا "صحافی شے کے لئے ایک انسان کو کیا کیا جانا چاہیئے۔" انھوں نے جواب دیا "سب کچھ اور کچھ نہیں" یعنی صحافی دراصل وہ ہے جو دنیا کی تمام باتوں کو جانتا ہو، لیکن مارکسی کا نہ ہو۔ ممکن مولانا کی یہ عجیب و غریب خصوصیت کہ وہ بہت کچھ جانتے تھے اور جو کچھ جانتے تھے مارکسی حیثیت سے جانتے تھے ایسی خصوصیت تھی جس کی نظیر دنیائے صحافت میں مشکل ہی سے مل سکتی ہے۔

مولانا کے فضل و کمال کا تنوع، ان کے مطالعہ کی وسعت ان کا پاکیزہ خیالی ذوق اور ایک خاص قسم کا عالمانہ رکھ رکھاؤ۔ ان سب کا اسادل کش امتزاج ان کے اندر پایا جاتا تھا کہ ہم ان میں سے کسی ایک کو دوسرے سے جدا کر ہی نہیں سکتے۔ گویا وہ ایک ایسا کُل ہے جس کا کوئی جز اس سے علیحدہ نہیں کیا جا سکتا۔

ہمارے سامنے اگر مختلف رنگ کے پھول علیحدہ علیحدہ رکھ دیئے جائیں تو ہم ان کے رنگ و نکہت پر علیحدہ علیحدہ اظہارِ خیال کر سکتے ہیں۔ لیکن اگر ان سب کا گلدستہ بنا کر سامنے لایا جائے تو ہم اسے گلدستہ ہی کی حیثیت سے دیکھیں گے اور امتیازِ رنگ و نکہت کا کوئی سوال ہمارے سامنے نہ ہوگا۔ بالکل یہی حال مولانا کے ذہنی اکتسابات کے تعدد و تنوع کا تھا کہ ہم ان کو ایک دوسرے سے علیحدہ کر ہی نہیں سکتے۔ خواہ وہ شعر و ادب سے متعلق ہوں۔ خواہ مذہب و حکمت سے وابستہ ہوں۔ خواہ صحافت و سیاست سے!

یہ بات کم لوگوں کو معلوم ہوگی کہ مولانا کی جو خصوصیات دنیا پر ظاہر ہو سکیں وہ اُن سے بہت کم حصہ ہی چھپی ہوئی رہ گئیں۔ حالانکہ وہ سب ذہانت و ذکاوت کی گراں قدر تھیں۔ ہم نے مولانا کو اتنا ہی جانا جتنا وہ چاہتے تھے کہ ہم جانیں اور ان کی ہستی کے بہت سے امکانات دنیا پر ظاہر نہ ہو سکے۔

وہ امکانات کیا تھے، ان کی بحث و صراحت آسان نہیں، تاہم جس حد تک میرے ذاتی ربط و مطالعہ کا تعلق ہے میں کہہ سکتا ہوں کہ اگر ان کی زندگی ایک خاص سانچہ میں ڈھل کر وہ نہ ہو جاتی جو ہمارے سامنے آئی تو وہ خدا جانے کیا کیا ہو سکتے تھے۔ وہ اگر عربی شاعری کی طرف توجہ کرتے تو متنبی و بدیع الزماں ہوتے۔ اگر وہ محض دینی و مذہبی اصلاح اپنا شعار بنا لیتے تو اس عہد کے ابن تیمیہ ہوتے۔ اگر محض علومِ حکمیہ کے لئے اپنے آپ کو وقف کر

دیتے تو اس رشد اور ابن طفیل سے کم درجے کے متکلم و فیلسوف ہوتے۔ اگر وہ فارسی شعر و ادب کی طرف متوجہ ہوتے تو سنائی و نظامی کی صف میں بیٹھتے۔ اگر وہ تصوف و اصلاح اخلاق کی طرف مائل ہوتے تو غزالی اور رومی سے کم نہ ہوتے اور اگر وہ مسلک اعتزال اختیار کرتے تو وہ سرے واصل بن عطا ہوتے۔ واصل بن عطا کا ذکر آتا ہے تو اس کے تبحر علمی کا بھی ایک لطیفہ سن لیجئے۔ یہ سید الکتی تو تلا تھا جسے عربی میں الثغ کہتے ہیں یعنی کا تلفظ وہ صحیح نہ کر سکتا تھا۔ لیکن اس کی ذہانت اور لسانی مہارت کا یہ عالم تھا کہ جب وہ کسی مجمع میں تقریر کرنے کھڑا ہو جاتا تو وہ کوئی لفظ ایسا استعمال ہی نہ کرتا جس میں ر سے بات جاتی ہے۔ ایک بار اس سے کسی نے پوچھا کہ اگر تم کو یہ کہنا ہو کہ "وہ گھوڑے پر سوار ہوا اور دینار دیا" تو کیا کہو گے۔ عربی میں اسی مفہوم کو یوں ادا کریں گے "رکب علی فرسہ و حرّر درہمہ" اس میں چار جگہ ر سے آتی ہے۔ واصل نے کہا کہ میں اسے یوں کہوں گا۔ "استوی علی جواد و اعطی فضتہ" خیر یہ تو ایک دل چسپ بات تھی جس کا ذکر ضمناً آ گیا۔ لیکن اس میں شک نہیں کہ مولانا آزاد کو زبان پر اتنا ہی عبور حاصل تھا۔

مولانا عجیب و غریب دماغی اہلیتیں لے کر پیدا ہوئے تھے۔ جن کو زمانہ نے یا خود آزاد کی حلوت پسند طبیعت نے ابھرنے کا موقع نہ دیا اور آج ہم انہیں صرف الہلال و البلاغ کے رئیس التحریر یا تذکرہ، ترجمان القرآن اور غبار خاطر کے مصنف ہونے ہی کی حیثیت سے جانتے ہیں ورنہ حقیقت یہ ہے کہ وہ اس صدی کے مجدد ہونے کی تمام صلاحیتیں اپنے اندر رکھتے تھے۔

مولانا کے حالات زندگی اور ان کے اعمال و عوامل سے بحث کرنا ہمارے موضوع سے خارج ہے۔ ورنہ یہ حکایت لذیذ و دراز ہو جاتی۔ لیکن اگر ہم محض ان کی صحافتی زندگی سامنے رکھیں تو بھی اس کی نوعیت اور نوعیت ایسی نہیں کہ اس سے سرسری گزر جایا جائے۔ کیونکہ یہی ایک ایسا ذریعہ ہے جس سے ہم نے ابوالکلام کو پہچانا اور اگر زمانہ مساعد کرتا اور ان کے صحافتی مشاغل جاری رہتے تو ہم یہ نہیں کہہ سکتے کہ ان کے اور کون کون سے فنون کا ہمارے سامنے بروئے کار آنے اور آج کتنا بڑا ذخیرہ علم و ادب کا ہمارے سامنے موجود ہوتا۔

مولانا کی فطری اہلیت و صلاحیت، قدرت کا ایک سربستہ راز تھی جس کے بعض گوشے تو ہمارے سامنے آ گئے اور اکثر بے نقاب نہ ہو سکے۔ اس کا ایک سبب تو زمانہ کے حالات تھے۔ جنہوں نے ان کو اپنے ذوق کی پوری وسعت سے کام لینے کا موقع نہ دیا اور دوسرا سبب ان کی فطری خلوت پسندی و کم آمیزی تھی۔ وہ نام و نمود اور شہرت سے گریز کرتے تھے اور بربنائے متانت و خودداری وہ بے تکلفی میں بھی وہ اپنی "شان گرامایگی" ہاتھ سے نہ جانے دیتے۔

مولانا کے دور صحافت کی تاریخی تعیین دشوار ہے۔ کیونکہ ہم سمجھ نہیں سکتے کہ اس کا آغاز کب سے سمجھا جائے۔ مولانا کی علمی و صحافتی زندگی کے سلسلہ میں رسالہ خدنگ، اخبار وکیل اور الندوہ کا بھی ذکر کیا جاتا ہے۔ لیکن ہم سمجھتے ہیں کہ اس کی ابتدا لسان الصدق کے حوالے سے ہوتی ہے۔ جسے انہوں نے خود جاری کیا، خود مرتب کیا اور خود ہی بند کر دیا۔ جس کا سبب غالباً یہ تھا کہ جس فضا و ماحول میں رہ کر اسے جاری کیا گیا تھا وہ مولانا کے لئے بہت تنگ تھی اور بہت سی ایسی باتیں جنہیں وہ زیادہ کھل کر کہنا چاہتے تھے نہ کہہ سکتے تھے۔ زمانہ مولانا کی بہت کم سنی کا تھا۔ اسی کم سنی کا کہ اس عمر میں لوگ اپنی تعلیم بھی ختم نہیں کر چکتے۔ کسی علمانہ قدم اٹھانے کا کیا ذکر ہے لیکن مولانا کی غیر معمولی ذہانت اور قبل از وقت پختگی ذہن و دماغ نے ان کے مستقبل کو بھی حال میں تبدیل کر دیا تھا اور لوگ اس مستقبل کی درخشانی کو دیکھ کر حیران تھے۔

اس کے بعد جب مولانا بیلی کے اخبار الندوہ کی ادارت اپنے ہاتھ میں لی تو فضا دوسری تھی، ماحول کچھ اور تھا۔ معاملہ عوام کا نہیں خواص کا تھا اور خواص بھی جماعت علماء کا۔ لیکن مولانا نے اپنی انفرادیت کا اعتراف کرائے بغیر ان کو بھی نہ چھوڑا

علامہ رشید رضا اڈیٹر المنار ایک عظیم الشان اجتماع میں جو بڑے بڑے علماء پر مشتمل تھا تقریر کر رہے ہیں اور ضرورت ہے ایک ایسے شخص کی جو عربی و اردو دونوں کا ماہر ہو اور ان کی عربی تقریر کا فوراً ترجمہ کرتا جائے مولانا بیلی کے منصب سے یہ بات دور تھی کہ وہ خود اس خدمت کو انجام دیں اس لئے وہ اس بات میں بہت متفکر تھے۔ آخر خود نفس کوئی اور نہ آیا روئے کار۔ مولانا ابوالکلام بے تکلفانہ سامنے آ جاتے ہیں اور اس خدمت کو ایسی خوبی و دل کشی سے انجام دیتے ہیں کہ معلوم ہوتا ہے وہ ترجمہ نہیں بلکہ خود تقریر کر رہے ہیں۔

یہ تھا مولانا کی ذہانت و قابلیت کا پہلا علمی مظاہرہ جسے کلکتے اسٹیٹ بریسیڈنسی کالج کے ہندوستانی فضلاء و کمال نے دیکھا اور اسی وقت سے وہ حاسدانہ دیشہ دوانیاں شروع ہوگئیں جنھوں نے مولانا کو ندوہ و اہل ندوہ سے بے زار کر دیا۔ علاوہ اس کے وہ یوں بھی اپنی موجودہ خدمت سے کوش نہ تھے۔ کیوں کہ الندوہ ایک خاص تعلیمی ادارہ کا آرگن تھا۔ مولویوں کا پرچہ تھا۔ جن کی باہمی رقابتوں سے وہ تنگ آچکے تھے اس لئے انھوں نے اس خدمت سے ہاتھ اٹھا لیا۔ تاہم اس دورِ ناخوشگوار میں بھی انھوں نے الندوہ کو جس بلندی تک پہنچا دیا وہ الندوہ کا دورِ زریں کہا جاتا ہے۔

یہی وہ زمانہ تھا جب مولانا کی خطیبانہ شہرت بھی ملک میں عام ہوتی جا رہی تھی اور ان کے اندر زیادہ آزادی، زیادہ بلند آہنگی کے ساتھ کام کرنے کا ولولہ تیزی سے ابھر رہا تھا۔ چنانچہ آپ کلکتہ واپس گئے اور وہاں سے الہلال جاری کیا جس کی خصوصیات سے آج ہر شخص واقف ہے۔

الہلال کے اجراء سے قبل مولانا کی صحافت زیادہ تر علم و مذہب تک محدود تھی اور بہت گھٹی گھٹی سی تھی۔ لیکن اس کے بعد جب وہ صحیح طور پر میدانِ صحافت میں آئے تو اس شان سے کہ افقِ صحافت پر ایک نیا آفتاب طلوع ہو رہا تھا اور ایک نئی گرمی ہمارے دلوں میں پیدا ہو رہی تھی۔

مولانا کا رجحان سیاست کی طرف کب اور کیوں کر ہوا اس کی صحیح تاریخ معین کرنا مشکل ہے لیکن ہم کہتے ہیں کہ اس کی ابتدا اسی وقت ہوئی جب معرکۂ حامعۂ ادہر میں انھیں جمال الدین افغانی اور محمد عبدہ کی تحریک آزادی کے لٹریچر کے مطالعہ کا موقع ملا۔ اس کے بعد جب وہ ہندوستان واپس آئے تو یہ چنگاری اپنے سینہ میں لے کر آئے اور پھر رفتہ رفتہ اس کی حدت و تیزی بڑھتی گئی اور آخر کار مسئلہ جوالہ بن کر الہلال کی صورت میں ہمارے سامنے آئی۔

جس وقت الہلال جاری ہوا ہے اس وقت ہندوستان وہی اضطراب کے لئے تاریک دور سے گزر رہا تھا اور روئے زمین کی دوسری قوموں میں بھی سخت انتشار پیدا تھا۔ ملوکیت کہیں دم توڑ چکی تھی اور کہیں سنبھالا لے رہی تھی۔ اور استعمار اپنے بقا و تحفظ کے لئے اس دیوانگی کی پوری قوت صرف کر رہی تھی۔ ڈیماکریسی کی مدعی حکومتوں کے چہرے بے نقاب ہوتے جا رہے تھے اور قومی آزادی و خودداری کا احساس بڑے آزمائشی دور سے گزر رہا تھا۔ برطانوی مستعمرات کا خاتمہ تو نہ ہوا تھا۔ لیکن اس سورج کو گہن لگنا ضرور شروع ہو گیا تھا اور وہ اپنے بقا و تحفظ کے لئے آشیانہ بڑھاتے ہوئے ہر انسانیت کش اقدام پر آمادہ تھا۔ ہندوستان میں کانگریس آزادی کا بیج بو چکی تھی۔ اس کے پتے پھوٹ چکے تھے لیکن اگر رہنما کر حکمت کا بھاگ وہ اس پودے کو کبھی بارآور نہ ہونے دے گا اور جماعتی تفریق پیدا کر کے ملک کی وحدت کو دو متضاد حصوں میں تقسیم کر دینا چاہتا تھا۔ مسلم لیگ وجود میں آچکی تھی لیکن مسلمانوں کی ذہنی رفتار ہندوؤں سے مختلف تھی ان کے سامنے ملکی مسائل ثانوی حیثیت رکھتے تھے ان کی نگاہیں ترکی، بلقان و طرابلس پر لگی ہوئی تھیں اور سرسید کی تعلیمات نے جو وقار انگریزوں کا مسلمانوں کے دل میں پیدا کر دیا تھا وہ بڑی حد تک اپنی جگہ قائم تھا۔ ہر چند مسلمانوں میں ایک ایسی جماعت بھی تھی جو انگریزوں سے منحرف ہو چکی تھی لیکن یہ انحراف و اختلاف داخلی نہ تھا، خارجی تھا، فاعلی نہ تھا، انفعالی تھا۔ وطن سے اس کا تعلق نہ تھا بلکہ مذہب و مذہبیت سے تھا۔ ملکی سیاست سے نہیں بلکہ ترکی کے انقلاب، بلقان و طرابلس کی تباہیوں اور مذہبی لامرکزیت کے احساس سے تھا۔ اس لئے ٹھیک اسی وقت جب کہ کانگریس اجتماعی تحریکِ آزادی کی بنیادیں استوار کر رہی تھی۔ مسلمان جن مقاصد کو چھوڑ کر سب کے سب بیرونِ ہند کے مسائل میں الجھے ہوئے تھے۔ جن کا تعلق زیادہ تر پان اسلامزم کی تحریک سے تھا۔

اس وقت ہندوستان میں مسلمانوں کے دو قابلِ ذکر اخبار جاری تھے۔ ایک زمیندار، دوسرا مسلم گزٹ، زمیندار کی توجہ تمام تر ترکی پر مرکوز تھی اور اس کا عظیم رقم مقصد شہدائے بلقان کے پسماندگان کے لئے چندہ جمع کرنا تھا۔ اندرونِ ملک کے معاملات اور یہاں کی داخلی سیاست سے اسے بہت کم دلچسپی تھی۔

مسلم گزٹ کے اڈیٹر مولانا وحید الدین سلیم، مولانا حالی کے عزیزوں میں تھے اور قدرتاً انھیں سرسید تحریک سے دلچسپی ہونا چاہئے تھی لیکن یہ کہنا غلط ہوگا کہ وہ علی گڑھ یا مسلم لیگ کا آرگن تھا تاہم اس میں کلام نہیں کہ وہ مسلمانوں کا جماعتی اخبار تھا اور سیاست میں اس کا نقطۂ نظر ملت پرستی ہو تو ہو لیکن خالص وطن پرستی یقیناً نہ تھا۔ وہ آزادی کا محرک و معاون ضرور تھا

لیکن ہمیں جس طرح مسلم لیگ کے پیش نظر تھے وہ انگریزوں سے خوش نہیں تھا۔ لیکن اس کی برہمی سے جارحانہ تھی نہ حریفانہ بلکہ اس کا انداز ایک ایسے دوست کا سا تھا جو روٹھتا ہے صرف منائے جانے کی توقع پر۔

یہ تھا وہ ماحول یہ تھے وہ حالات، یہ تھی مسلمانوں کی عام ذہنیت جب مولانا آزاد نے الہلال جاری کیا اور اس شان کے ساتھ کہ صحافت کا تمام اگلا پچھلا تصور ہمارے ذہن سے محو ہو گیا اور ہم سوچنے لگے کیا یہ آواز ہماری اسی دنیا کے کسی انسان کی ہے کیا یہ زبان ہمارے ہی ابنائے جنس میں سے کسی فرد کی زبان ہے۔

ڈاکٹر طٰہٰ حسین نے اپنی مشہور کتاب "الفتنۃ الکبریٰ" میں صدر اسلام کی حکومت پر بحث کرتے ہوئے ایک جگہ لکھا ہے کہ وہ ملوکیت تو یقیناً نہ تھی کیونکہ شخصی استبداد کا اس میں مطلقاً گزر نہ تھا۔ ہم اسے ارسٹوکریٹیت بھی نہیں کہہ سکتے۔ کیونکہ ارسٹوکریٹیت یا جماعت اشراف کی کوئی حکومت دنیا میں ایسی نظر نہیں آتی جس نے سماجی مساوات اور عدل و انصاف کی اسی سخت پابندی کی ہو جتنی اسلامی حکومت کے ابتدائی دور میں کی گئی۔ ہم اسے ڈیماکریسی یا جمہوریت بھی نہیں کہہ سکتے۔ کیونکہ خلفاء اسلام کا انتخاب جمہور کی رائے سے نہ ہوتا تھا۔ ہم اسے اتھراکیت یا استبدادیت بھی نہیں کہہ سکتے۔ کیونکہ اس نے شخصی و انفرادی رائے کی آزادی کو نہیں چھینا۔ اس لئے ہم یہی کہہ سکتے ہیں کہ ابتداء عہد اسلام کی حکومت خالص عربی اسلامی حکومت تھی جو خود مسلمانوں ہی نے وضع کی اور جس کی نوعیت حکومت کی تمام دوسری حکومتوں سے بالکل علیحدہ تھی۔

میں جب دعوت مولانا ابوالکلام کی صحافت پر غور کرتا ہوں تو میں بھی کچھ ایسا ہی محسوس کرتا ہوں کہ وہ مغربی، مدار کی صحافت تو یقیناً نہ تھی کیونکہ اس میں شان خطابت قطعاً نہیں ہوتی۔ مشرق میں البتہ بعض عربی رسائل و اخبارات کا لب و لہجہ خطیبانہ ہوتا ہے۔ لیکن ان میں وہ سوز نہیں پایا جاتا جو الہلال میں نظر آتا ہے۔ خود ہندوستان میں البتہ زمیندار ایک بلند مانگ اخبار تھا۔ لیکن اس میں الہلال کی سی گہرائی، سنجیدگی اور علمی وزن کا فقدان تھا مسلم گزٹ کے لب و لہجہ میں بے شک ایک قطعیت تھی لیکن اس کا خطاب صرف عوام سے تھا عوام ہی کی زبان میں اور کوئی دوسری خصوصیت اس میں نہیں پائی جاتی تھی۔ اس لئے مولانا آزاد کی صحافت کے متعلق بھی ڈاکٹر طٰہٰ حسین کی زبان میں یہی کہہ سکتا ہوں کہ ان کی صحافت خود ان کی اپنی صحافت تھی جسے خود انھوں نے ایجاد کیا اور جو انھیں کے ساتھ ختم ہو گئی۔

مولانا نے الہلال بہت سوچ سمجھ کر جاری کیا تھا اور ملک کے حالات کے نہایت غائر مطالعہ کا نتیجہ تھا۔ وہ یہ فیصلہ تو الہلال کے اجراء سے قبل ہی کر چکے تھے کہ ملک کو آزاد ہونا چاہیئے۔ اور فرنگی تسلط کو ختم، لیکن اسی کے ساتھ وہ اس حقیقت سے بھی بے خبر نہ تھے کہ اس فیصلہ پر عمل کرنا بچوں کا کھیل نہیں اور یہ وہ راہ ہے جس میں "شرط اول قدم آں است کہ محبوب ماتی" وہ اچھی طرح جانتے تھے کہ جب تک ملک میں اجتماعی حیثیت سے ایک عام و مشترک جذبہ وطنیت پیدا کر کے مذہب و ملت کے اختلاف کو نہ مٹایا جائے حصول مقصود ممکن نہیں۔ ملک کی آمدہ سیاست کا جو نقشہ ان کے سامنے تھا اس کا تقاضہ یہ تھا کہ تعمیر سے پہلے عمل تخریب سے کام لیا جائے۔ کیونکہ مولانا کا نظریہ یہ تھا کہ جب کوئی ڈھانچہ اتنا بگڑ جائے کہ اس کی اصلاح و مرمت ممکن نہ ہو تو ضرورت اس امر کی ہے کہ پہلے اس ڈھانچے کو توڑا جائے اور پھر از سر نو تعمیر کی جائے۔ وہ پرانے مٹے ہوئے نقوش اور کج مج خطوط پر تعمیر کے قائل نہ تھے بلکہ وہ ان کو مٹا کر نئی داغ بیل پر عمارت قائم کرنے کے قائل تھے۔ وہ سمجھتے تھے کہ جب ذہن انسانی رسوم و روایات سے اس حد تک دا عدار ہو جائے کہ اس کی اصلاح ممکن نہ ہو تو بہتر صورت یہی ہے کہ پہلے اس کے پرانے نقوش کو مٹایا جائے اور ذہن و دماغ کو صفحۂ سادہ سا کر اس پر دوسرے نقوش قائم کئے جائیں۔

یہی وہ اصول کار تھا جس کے پیش نظر انھوں نے سب سے پہلے مسلمانوں کے ذہن سے سید احمد خانی نقوش مٹانے کی کوشش کی کیونکہ وہ جانتے تھے ہندوستان اس وقت تک آزاد نہیں ہو سکتا جب تک یہاں کی تمام آبادی بلا امتیاز ملت و مذہب، بلا امتیاز نسل و رنگ کسی ایک غرض مشترک پر متحد و متفق نہ ہو جائے اور یہ اشتراک ذہن و عمل ممکن نہ تھا جب تک مسلمان ہندوؤں سے کٹ کر اپنے جداگانہ مستقبل کی تعمیر کا خیال ترک نہ کر دیں اور اس راہ میں سب سے زیادہ بیخ و بن کی وہ ذہنیت تھی جس نے مسلمانوں کو انگریز کے رحم و کرم پر جینا سکھایا اور جو باوجود تلخ تجربات کے اب تک اپنے جذبات پیمائش ہی کو حصول مقصود کا صحیح درجہ سمجھتے تھے۔

پھر آپ الہلال کے دور اول کے پرچے اٹھا کر دیکھئے تو آپ کو معلوم

ہوگا کہ مولانا نے کس کس پہلو اور کن کن زاویوں سے اس ذہنیت کو توڑنا چاہا اور وہ کس حد تک اس میں کامیاب ہوئے۔ جیسا کہ میں ابھی ظاہر کر چکا ہوں زمانہ بڑی آیا دھانی کا زمانہ تھا۔ محنت ذہنی خلجان کا دور تھا اور مولانا کے لئے ممکن نہ تھا کہ وہ ان غیر ملکی مسائل کو نظر انداز کر دیتے جن سے براہ راست یا بالواسطہ مسلمانوں کے اذہان متاثر ہو رہے تھے۔ چنانچہ آپ دیکھیں گے کہ اصل مقصد کی تبلیغ کے ساتھ ساتھ انھوں نے طرابلس و بلقان کے مسائل پر بھی کاہلانہ گفتگو کی، ترکی کی اندرونی کشمکش، اور اس کے جو بیکاں انقلابات پر بھی واضح روشنی ڈالی اور جب مسجد کانپور کا حادثہ پیش آیا تو اس پر بھی بے قلم کی پوری قوت صرف کر دی۔ یہ سب کچھ اس لئے نہ تھا کہ وہ مسلمان تھے اور ان مسائل کا تعلق اسلام و اسلامیات سے نہ تھا بلکہ اس سے مقصود صرف ظاہر کرنا تھا کہ جب کسی قوم پر بیرونی دباؤ میں مسلط ہو جاتی ہیں تو اس قوم کا ماحول متاثر ہوتا ہے اور اسے کتنے ذہنی و جسمانی دکھ جھیلنا پڑتے ہیں۔

مولانا کے سامنے ہی کانگریس نے اپنا کام شروع کر دیا تھا اور وہ اس کے اعلیٰ و اقدامات سے بے خبر نہ تھے۔ اسی طرح وہ مسلم لیگ اور اس کے مقاصد سے بھی واقف تھے اور چاہتے تھے کہ یہ دونوں ادارے کسی طرح ایک ادارہ میں تبدیل ہو جائیں اور مسلم لیگ بھی کانگریس کے اصول پر اپنا لائحہ عمل مرتب کرے۔ چنانچہ الہلال کا اولین دور اسی سعی و کوشش کا دور تھا کیونکہ ان کی انتہائی خواہش یہ تھی کہ وہ کانگریس میں بھی شریک نہ ہوں۔ بلکہ اپنی ساری قوم کو ساتھ لے کر شریک ہوں۔ لیکن وہ اس میں خاطر خواہ کامیاب نہ ہو سکے اور مجبوراً انھیں بھی کانگریس میں شامل ہونا پڑا۔

مولانا اسلامی ملک اور بالخصوص مسلمانوں کے ذہن تک جو جس راہوں سے پہنچنا چاہتے تھے ان میں سب سے زیادہ واضح اور روشن راہ مذہب تھی۔ چنانچہ آپ الہلال کا فائل اٹھا کر دیکھئے تو معلوم ہوگا کہ دنیاوی سیاست و تعلیم کے سلسلہ میں ذہنی و اخلاقی اصلاح کا کوئی پہلو ایسا نہ تھا جس کی تائید میں انھوں نے قرآنی دلائل پیش نہ کئے ہوں اور مسلمانوں کی ہدایت کے لئے احکام الٰہی کی حجت سے کام نہ لیا ہو۔

دوسری راہ جو مسلمانوں کے کلچر اور فطری ذوق کے لحاظ سے ان کے لئے زیادہ قابل قبول ہو سکتی تھی ادب و انشا کی راہ تھی۔ سو اس باب میں بھی الہلال کی یہ خصوصیت کبھی فراموش نہیں کی جا سکتی کہ اس نے انشا و تحریر شعر و ادب کا فراہم کر دیا کہ اگر آج تمام مشہور شعراء فارسی کا کلام دنیا سے محو ہو جائے تو بھی اس کا ایک بڑا مستقل انتخاب آپ الہلال کی مدد سے پیش کر سکتے ہیں۔

مولانا کی صحافتی عظمت کا تعلق کسی ایک چیز سے نہ تھا بلکہ اس کی تشکیل متعدد عناصر سے ہوئی تھی جن میں ایک بڑا عنصر ان کی غیر معمولی قوت حافظہ بھی تھا۔ عالباً ۱۹۱۵ء کی بات ہے کہ انھوں نے مجھے کلکتہ سے دہلی جاتے ہوئے تار دیا کہ میں ان سے دہلی میں ملوں۔ وہ حاذق الملک حکیم اجمل خاں کے صاحبزادہ جمیل خاں کی تقریب شادی میں شرکت کی غرض سے دہلی آ رہے تھے۔ یوں تو باہمی مراسلت اور میری نظموں کے ذریعہ سے الہلال میں شائع ہوتی رہتی تھیں مگر مولانا سے غیر متعارف نہ تھا لیکن ذاتی ملاقات کا موقع نصیب نہ ہوا تھا۔ میں اس فرصت کو غنیمت سمجھ کر فوراً دہلی پہنچا اور کامل ایک ہفتہ تک ان کی معیت کی سعادت مجھے نصیب ہوئی۔ اس دوران میں ادب مذہب و سیاست سے متعلق کوئی موضوع ایسا نہ تھا جس پر مولانا سے ماورائے خیال کا موقع مجھے نہ ملا ہو اور میں ان کی قوت حافظہ و استدلال کو دیکھ کر دنگ نہ رہ گیا ہوں۔

ایک بار علما و اسلام کے سلسلہ میں ابن طفیل کا ذکر آ گیا تو مولانا نے اس کی مشہور کتاب "حی بن یقظان" کی پوری داستان ایک نشست میں اس طرح سنا دی گویا وہ اس کے حافظ تھے۔ ایک دوسری صحبت میں جو سیاست سے شروع ہوئی اور ادب پر ختم ہوئی اس سے زیادہ دل چسپ تھی۔ انسان کے فطری احساس آزادی اور ضمیر انسانی کی بے اختیار پکار کے سلسلے میں، میں نے کہا کہ اس کے مظاہر انتہائی متضاد ماحول میں کبھی کبھی سامنے آ جاتے ہیں۔ عرفی مدحیہ قصیدہ لکھتا ہے اور جب وہ ذہن انسانی کا فخر ضمیر اشعار کے ذریعہ سے کرتا ہے تو ایک شعر بے اختیار اس کے قلم سے ایسا بھی نکل جاتا ہے جسے عہد حاضر کی اشتراکیت پسندی اور سرمایہ و عمل کے تصادم کی بنیاد کہنا چاہیئے۔ کہتا ہے ؎

زر و مال و جاہ و نفع کامیابی ضعیف
بر جبین ارزو بے دہر خواہان کبار

حیرت ہے کہ مغلیہ دور طوائف و استبداد میں یہ خیال عرفی کے ذہن میں آئے یہ سنکر مولانا کے چہرہ پر ایک رنگ آ گیا اور وہ اس موضوع پر کچھ کہنے ہی والے تھے کہ ناگہاں ایک صاحب اور آ گئے اور مولانا سے گفتگو کا سیاسی

پہلو بدل کر اسے ادبی رنگ میں تبدیل کر دیا اور فرمایا کہ اس میں شک نہیں عرفی کا یہ قصیدہ اس کا شاہکار ہے اور اس کے تمام قسمیہ اشعار اس طرح سنانا شروع کئے گویا کتاب ان کے سامنے کھلی رکھی تھی۔

مولانا کا حافظہ اس حد تک عجیب و غریب خداداد ودیعت تھی اور مولانا کی صحافتی و علمی زندگی کی کامیابی بہت کچھ اسی انعام خداوندی کی ممنون تھی۔ اسی کے ساتھ دوسری خصوصیت جس نے الہلال کو معراج کمال تک پہنچایا وہ مولانا کا مخصوص اسلوب تحریر تھا۔ بہت کم ایسا دیکھا گیا ہے کہ ایک شخص تحریر و تقریر دونوں پر یکساں قدرت رکھتا ہو لیکن وہ اس باب میں "ذو الیدین" ہونے کی حیثیت رکھتے تھے۔

مولانا کے اسلوب تحریر و تقریر کی دو خصوصیتیں ایسی تھیں جو کبھی ان سے منفک نہیں ہوئیں۔ ایک اس کی بلند اوست، دوسری اس کی شان خطابت کہ جب ہم الہلال کو پڑھتے ہیں تو ایسا محسوس کرتے ہیں کہ کوئی شخص کسی بلند منارہ پر کھڑا ہوا پُرجوش خطبہ دے رہا ہے اور ایک بے پناہ ذخیرہ الفاظ کا اس کے پاس ہے جسے وہ موتیوں کی طرح بکھیرتا جا رہا ہے۔ اس میں شک نہیں مولانا ایک ایسی عجیب و غریب طرز تحریر کے موجد و مخترع تھے کہ نہ اس سے قبل اس کی کوئی مثال دیکھنے میں آئی اور نہ اس کے بعد کوئی شخص اس کی نقل کی جرأت کر سکا۔

الہلال کے بعد جب مولانا نے البلاغ جاری کیا تو اس کا نصب العین بھی وہی تھا جو الہلال کا لیکن طریق ابلاغ کچھ مختلف تھا یوں تو وہی تھے لیکن رُخ دوسرا تھا، انداز وہی تھا مگر لباس بدلا ہوا تھا۔ الہلال حیات عملی کا درس تھا اور البلاغ نفسیات دینی کا۔ الہلال حرکت و عمل، جوش و ولولہ کا پیام رساں تھا اور البلاغ فکر و بصیرت اور روحانی عزم و ثبات کا الہلال کا پیام تھا۔

"تیر شو، شیرانہ در صحرائے تیراں ہائے ہو"

اور البلاغ کا "جلوہ بر خود کن و خود را برنگا ہے دریاب"

الہلال۔ خون مصور کی متحرک آہنگی تھی اور دعوت دار و رسن۔ البلاغ بشارت روحانی تھی اور پیام طاغوتیت شکن۔

الہلال۔ عرفی کی زبان میں نوید سرفروشی تھا کہ

بروید بیالۂ خونیں تحریر مصراں
متو گدائے شبانان کہ تیری دوشد

اور البلاغ۔ بیدل کی زبان میں پیام تھا۔ "خونے بہ جگر جمع کن و بروں آ کہ

الہلال ایک کھلا ہوا چیلنج تھا۔ ایک بے باکانہ اعلان کہ

نازک دلانِ باغ تو چوں شبنم سحر
پرورد مرگ گل شکنت آبگینہ ہا

اور البلاغ نہایت ملیح درس تھا اس حقیقت کا کہ

دل گم گشتہ مرا نے دست و کیفیت شوق
نشہ بالا گر رود تا رود ستیزہ ہا

بات وہی ایک تھی لیکن فرق صرف اتنا تھا کہ الہلال نے دامن کتاں چاک کیا اور البلاغ نے اس چاک سے طارۂ پر نو ماہ کی دعوت دی۔

الہلال مولانا کی تمام خصوصیات ذہنی کا ایک ایسا رنگین دستہ گل تھا جو بیک وقت اخبار بھی تھا اور قدر اوّل کا میگزین بھی جس میں سیاسی مقالات، علمی و تاریخی مضامین، مذہبی و ادبی مباحث، مطائبات، معلومات غرض وہ سب کچھ پایا جاتا تھا جس سے ہر دو ذوق انسانی آسودہ ہو سکتا ہے اور جو ایسے بلند اسالیب چھوڑ گیا جس کا پرتو ہونا ممکن نہیں اور البلاغ ایک مذہبی تبلیغی آرگن تھا جس کا خطاب زیادہ تر مسلمانوں سے تھا تاکہ ان کے ذہن و دماغ سے رسم و روایات کے نقوش محو کر کے ان کو صحیح تعلیم قرآنی سے آشنا کیا جائے اور وہ سمجھ سکیں کہ اسلام کا حقیقی مقصود انسانیت پرستی سوا کچھ نہیں اور جو ماوراء دیر و حرم "برجا کنم ملال آستاں رسد" کا صلح ہے۔

اس طرح ہم مولانا کے زمانۂ صحافت کو تین ادوار میں تقسیم کر سکتے ہیں جس کا دور جو محرر احسار وکیل اور لسان الصدق سے تعلق رکھتا ہے۔ دوسرا دور الہلال کا اور تیسرا البلاغ کا۔ دور اوّل خاص علمی تھا۔ دوسرا سیاسی اور تیسرا مذہبی و اصلاحی اور ان تینوں زمانوں میں انھوں نے جو کچھ لکھا وہ ان کی انفرادیت و "انائیت" کا بڑا زبردست مظاہرہ تھا۔ میں نے "انائیت" کا لفظ قصداً استعمال کیا ہے کیونکہ ان تحریروں میں جو خود اعتمادی و کیفیت ایقان پائی جاتی تھی وہ صرف لفظ "انائیت" ہی سے ظاہر ہو سکتی ہے جس میں منطقی پیچ و خم اور استدلالی "ابن و آں" کی کوئی گنجائش نہیں۔

مولانا کے دینی و علمی مقالات کا فاضلانہ لب و لہجہ، سیاسی مضامین کا مجاہدانہ و فدائیانہ انداز، مذہبی افکار کا حکیمانہ اسلوب اور اسی کے ساتھ ان کی خطیبانہ بلند آہنگی، سرفروشانہ رجز خوانی، مرد مجاہد کا سا ادعا و ایقان کا ہوں کا ساز و ساز، جس نے ہم کو یاد ولولۂ حیات، نیا جوش زندگی بخشا، اب کہاں؟

اک دھوپ تھی کہ ساتھ گئی آفتاب کے

جمیل مظہری

ماتمِ آزاد

آہ اے آزاد، اے بھارت کے لعلِ شب چراغ — آہ اے آزاد، اے قومی سیاست کے دماغ
بجھ گیا تیرے خونِ دل سے آزادی کا باغ — تجھ کو تربت میں مبارک آج لمحاتِ فراغ

کارواں جائے کدھر اب رہبری کے واسطے
دہن بھٹکے پھر رہے ہیں روشنی کے واسطے

ہند کی تاریخ کا تو مستقل اک باب تھا — کچھ دنوں تک سب جسے دیکھا کئے وہ خواب تھا
سینۂ ہندوستاں کا شعلۂ شاداب تھا — زینتِ کرسی و زیبِ منبر و محراب تھا

کیوں نہ تجھ کو اک چمن، اک بزم رنداں کہیں
اک ادارہ اک دبستاں اک کتب خانہ کہیں

تیرا ہر نقشِ ادب اک نقشِ پائے اعتبار — سرمۂ چشمِ بصیرت تیری خاطر کا غبار
تیرا آہنگِ خطابت حوصلۂ قلزم در کنار — کچھ سمندر کا جلال اور کچھ پہاڑوں کا وقار

نبضِ ملت میں دہک تیرے لبِ گفتار سے
وحدتِ کنبِ دل کی معیّن وقت کی رفتار سے

فلسفے کی روح گھل کر جانِ میخانہ بنی — شوخیٔ تحریر سے تاریخ افسانہ بنی
خامشی محفل میں کیف و کم کا پیمانہ بنی — سینۂ دریا کی گہوارۂ الہام کاشانہ بنی

ایک بے تابی حرم سے تا بہ بتخانہ ہے آج
سوزِ دل تیرا متاعِ شیخ و برہمنہ ہے آج

مرحبا اے ساقیٔ کیف و نشاطِ حریت — ذہنِ مستقبل میں تجھ سے انبساطِ حریت
مرحبا اے محفل آرائے بساطِ حریت — کس قدر باریک و نازک تھی صراطِ حریت

پائے ہمت کو ترے دی اک خلش ہر خار نے
چن لئے کانٹے بیاباں سے تری رفتار نے

آستانوں سے اٹھائی تو نے ہذیب سجود　　سر بلندوں کو سکھائی تو نے تعظیم حدود
کیوں مؤرخ یہ نہ لکھے ہوں تری آیات شہود　　تو نے خود مقصد پہ قرباں کر دیا حب نمود

روشنی کیونکر پہنچتی امرکہ میں روس میں
شمع تو جلتی رہی تا زندگی فانوس میں

وقت کو تو نے دیا اک سنوح آہنگ خرام　　جوش کو سنجیدگی، جذبات کو اک انتظام
ہند کو روح عمل اردو کو اک دور کلام　　راکھ کو چنگاریاں شعلے کو اک رقص دوام

سور کو اک نغمگی دی ساز کو نغمہ دیا
اب بھی کیا تاریخ پوچھے گی کہ تو نے کیا دیا

ہوگا جب تیرا کمال یا غبانی بے نقاب　　کھیت سے تاروں کے حب اگنے لگیں گے آفتاب
تب وفا اس دل کے زخموں کا لگائے گی حساب　　جس کے خون نو کا ہر قطرہ تھا تخم انقلاب

جس کے چھینٹوں سے ہری کشت چمن ہے آج بھی
جس کی سرخی غازۂ روئے وطن ہے آج بھی

ناخدا کو بھی سلا سکتے ہیں جھونکے خواب کے　　عاقبت طوفانوں کی قسمت دن بھرے گرداب کے
دھمکیاں ساحل کو دیں اب حوصلے سیلاب کے　　اک جنازہ جا رہا ہے دوش پر احباب کے

تیرگی سی ہے دماغوں میں مناظر کی طرح
جیسے کا چہرہ بھی اترا ہے جواہر کی طرح

پھر بھی تیری روح زندہ ہے کہ زندہ ہے وفا　　سن رہے ہیں موت کا ہم فاتحانہ قہقہا
کیوں نہ اس بے رحم کا ہم بھی اڑائیں مضحکا　　نعرۂ "آنا و رندہ باد" سے گونجے فضا

ہے طبیعت پر جو مایوسی کا زنگ اڑنے لگے
سن کے نعرے موت کے چہرے کا رنگ اڑنے لگے

بے حواس آخری نیرنگیوں کا سلام　　گرم اشکوں کا سلام اور سرد آہوں کا سلام
رہبروں کا، رہروؤں کا، شاہراہوں کا سلام　　عالموں کا، شاعروں کا، کج کلاہوں کا سلام

آج وہ دن ہے کہ بھارت کا علم سجدے میں ہے
مطہری سجدے میں ہے اس کا قلم سجدے میں ہے

حضرت مولانا ابوالکلام آزاد

(عکس محمد اسمٰعیل خاں صاحب)

مزار وفات تربت ما در زمیں مجو
در سینہ ہائے مردم عارف مزار ماست (رومی)

Seek not on earth for our dust after we die,
In the hearts of men of love our sepulchre lies

Indo-Iran Manuscript

الہلال

ایک ہفتہ وار مصور رسالہ

CALCUTTA

'الہلال' کے پہلے صفحے کا عکس

مولانا آزاد بہ حیثیت ایڈیٹر 'الہلال' و 'البلاغ'

مولانا آزاد ۱۹۱۲ء میں

محمد اجمل خاں

مولانا آزاد کے نام کچھ خط اور اُن کے جواب

اگست ۱۹۴۲ء میں مولانا آزاد کو پوری ورکنگ کمیٹی کے ساتھ گرفتار کرکے راتوں رات ہندوستان میں کسی جگہ بھیج دیا گیا۔ عام افواہ یہ تھی کہ ہندوستان سے باہر کہیں بھیجے گئے ہیں۔ بعد میں پتہ چلا کہ یہ احمد نگر کا قلعہ ہے۔ آل انڈیا کانگرس کمیٹی نے "ہندوستان چھوڑ دو" والا ریزولیوشن پاس کر دیا تھا۔ کانگرس سے یہ امید نہ رہی تھی کہ وہ برٹش جنگ کو بلا شرط اپنی جنگ سمجھے۔

میں اور بھابھی (یعنی مسز اروناآصف علی) بھی کسی نہ کسی طرح اسٹیشن کے اندر داخل ہو گئے تھے۔ مولانا نہایت خندہ پیشانی سے اپنے ورکنگ کمیٹی کے ساتھیوں کا استقبال کر رہے تھے۔ اس لئے کہ وہ صدر کانگرس کے سب سے پہلے گرفتار کئے گئے تھے اور چونکہ بھولا بھائی ڈیسائی ورکنگ کمیٹی سے استعفیٰ دے چکے تھے اس لئے وہ گھر ہی پر رہ گئے۔ مولانا نے فرمایا کہ بھئی یہاں بس چائے بھی ملے گی۔ میں نے ہر طرف تلاش کیا، کسی کا پتہ نہ چلا۔ ویٹنگ روم بند تھا۔ اتنے میں ایک پولیس افسر آیا اور اس نے فہرست نکالی جس میں میرا نام نہ تھا۔ لہٰذا گاڑی میں رہنے کی اجازت نہ ملی۔ اروناجی بھی باہر ہی رہیں۔ کہا گیا کہ ریل میں چائے کا انتظام ہے۔ جب سب آ گئے تو دوبارہ بند ہی لی گئی اور ریل خدا جانے کہاں چل دی۔

گوالیہ ٹینک پر والنٹیروں اور والنٹیرنیوں کی پریڈ تھی۔ وہاں مولانا آزاد پانڈت جی جھنڈا لہرانے اور آزادی کا رزولیوشن سنانے والے تھے۔ ان لوگوں کی گرفتاری کی خبر رضا کاروں کو نہ تھی۔ وہ سب منتظر تھے۔ ہم (اروناجی اور میں) وہاں پہنچے۔ اروناجی نے جھنڈا لہرایا۔ پولیس نے جس میں گورے سپاہی زیادہ تھے مداخلت کی۔ میدان کو چاروں طرف سے دھاتی توپوں سے گھیر لیا گیا تھا۔ نہتے رضا کار، عورتیں، لڑکیاں اور لڑکوں پر یکایک گولہ باری ہونے لگی۔ ہم نے اس تہلکہ کو دیکھ کر جلدی جلدی "جھنڈا اونچا رہے ہمارا" ختم کیا۔ اور معصوموں کو دھوئیں کی دم گھٹا دینے والی اور زہریلی تیزی سے بچانے کی کوشش کی۔ انگریز سپاہیوں نے نہتے راہ گیروں کو پستول کا نشانہ بنانا شروع کیا۔ دھیرو بھائی ڈیسائی اور ان کی دھرم پتنی مع کم اور لوگوں کے پہنچ گئیں۔ بیہوش لڑکیوں کو اسٹریچر کا استعمال ہونے لگا اور لاشوں کے لئے

احمد نگر فورٹ جیل میں اخبار بھی بند تھے۔ آخر وہ قیدی کیوں اپنی بے بسی کے عالم میں ہندوستانیوں کے قتل و خون کے قصے پڑھیں؟

نے یہ کمساں ہیں ہے نہ صیاد کمیں میں
گوشے میں قفس کے مجھے آرام بہت ہے

اس پس منظر کے بعد مولانا نے اپنا غم غلط کرنے یا یوں سمجھئے کہ اپنے دلی بوجھ کو ہلکا کرنے کے لئے یہ طریقہ اختیار کیا کہ کچھ لکھنے لگے۔ مخاطب نواب صدر یار جنگ مرحوم تھے۔ خطوط سیاسی رہتے۔ یعنی نہ اُن میں منطقی خشکی کے ساتھ تاریخی حقائق سے نتیجے نکالے گئے تھے، نہ قرآن کے فلسفے پر لکھے تھے اور اگر یہ ہوتے بھی تو کس کے لئے ہوتے۔ قلعہ سے ایک پرچہ بھی باہر نہ جا

سکتا تھا نہ لوگ اس طرح لکھتے کہ حصہ سوسائٹی کے اصولوں کو مانتے۔ وہ سب
مہاتما جی کے سامنے موٹے اصول کے بارے میں بھی مقصد کے ساتھ ساتھ ذرائع مقصد
کی ناکرہ و مناسب یا جائز ہیں تو جواں لفظ اس اصول کو مانتا تھا اور کہتا تھا
کہ جن اصولوں کو ہمارے بڑے وزیر (لیجو ورکنگ کمیٹی کے ممبر) ناجائز سمجھتے ہیں،
وہ اگرچہ عام حالات میں ناجائز سمجھے جائیں مگر مقصد کی پاکیزگی میں بھی ناکرہ
شاید بنتی ہے۔ مثلاً کسی شخص کا ہاتھ کاٹنا برا سمجھا جاتا ہے۔ لیکن اگر اس ہاتھ کی بدولت
سوسائٹی کا مسلسل نقصان ہوتا ہو تو کیا اس ہاتھ کو کاٹنا نامناسب سمجھا جائے گا
یا اگر خود اس شخص کا ہاتھ سڑ رہا ہو تو کیا ڈاکٹر کی رائے نہ مانی جائے گی۔ بہرحال
یہ لوگ حصہ کارگزاری کے خلاف تھے اور کوئی خط اس طرح ماہرہ بھیج سکتے تھے
مجبوراً مولانا نے خطوط لکھنے شروع کئے۔ جواہر لال جی نے "ہندوستان
کی تلاش" شروع کر دی۔ اور جب میں نے مولانا کے ان خطوط کو شائع کیا تو
بہت سے ادب نوازوں نے تو یہاں تک مجھے لکھنا شروع کیا کہ کاش یہ لوگ
سیاست میں نہ پڑتے اور عمر بھر قید و بند میں رہتے تاکہ ایسے ایسے شاہکار
دنیا کو نصیب ہوتے۔ دیکھا آپ نے ان خود غرضوں کو! یہ لوگ تو جیل سے
باہر رہ کر دنیا کی عیش کرتے اور لیڈر سیاست دیوانوں سے سر پھوڑا کرتے۔
خود ان کی قید ایک پیغام تھی، جس نے پورے ملک کو دعوت دی تھی کہ

آں دار کہ در سینہ تو ہاست ملت ز وطن است

بردار تواں گفت سر ز تواں گفت

البلاغ و البلاغ نے مسلسل ہی دعوت دی تھی "ہر دور میں کوئی سلام
تھا" مجھے یاد ہے کہ ان لوگوں کی قربانی کی صبح کو جو ہفتہ وار ہری پور میں نکلا
تھا وہ پانچ یا چھ صفحے میں تھا اور پھر دو صفحے رہ گئے۔ اس میں پیغام
تھا اسی کا یہ نتیجہ ہوا کہ ہزاروں نوجوانوں نے سینے پر گولیاں کھائیں۔ اور
آخر کار حکومت کو یہ مجبور ہونا پڑا کہ اپنا سر جھکا لے [illegible]
زندہ باد!

مولانا نے اپنی رہائی میں مسلسل تمنا کی تھی۔ پورے خطوط لکھے اور سنے
ہوں گے۔ ان خطوں کی الگ الگ نوعیتیں کی جا سکتی ہیں۔ [illegible] تاہم
نہیں کہے جا سکتے۔ مگر آپ کے اپنے خطوط کی نوعیت میں تو شعریت ایک [illegible] ہے
وہ شاعری نہیں تھا اور کیا ہے۔ ان اصولوں سے جو خط [illegible]
ان میں ہر صفحہ کا خط ظاہر کرتا ہے کہ کاتب [illegible] سے [illegible]

دوست ہے، ہر رنگ سے یا کیا ہے!

حضرت مولانا نے استعارہ کی کئی قسمیں کی ہیں جس کلام میں آمد ہی آمد ہو وہ
عاشقانہ، عارفانہ یا فاسقانہ ہوگا جس میں آورد ہی آورد ہو وہ ماہرانہ، عالمانہ
یا ضاحکانہ ہوگا۔ جس میں آمد و آورد مخلوط ہو وہ شاعرانہ، واعظانہ یا باغیانہ
ہو سکتا ہے۔ ضاحکانہ کلام میں اگر استدلال ہو تو وہ سوقیانہ ہو جائے۔ اور
فاسقانہ کلام میں جذبات ہوس کی جگہ مذہب یا حکومت پر حملہ ہو اور سوسائٹی
کو انقلاب کی دعوت دی جائے تو وہ باغیانہ ہے۔

اگر ہم ہر مرض، عاری و عریاں دھیرہ کی صوری صنعت گری سے قطع نظر
کر لیں تو معنوی حیثیت سے حضرت کی جو یہ سرخ پر بھی عائد ہو سکتی ہے۔ اس کے
علاوہ بھی بہت سی قسمیں ہو سکتی ہیں۔ مثلاً حاکمانہ، جارحانہ، ظالمانہ یا
عادلانہ، عالمانہ، مؤرخانہ، ماقدانہ، فلسفیانہ، احمقانہ یا مجنونانہ (مثلاً
بک رہا ہوں جنوں میں کیا کیا کچھ کچھ نہ سمجھے خدا کرے کوئی)۔ عارفانہ
(محرمانہ، لاثانیہ، استغراقیہ، تنبیہیہ، لعاوں)۔ ناصحانہ (مشفقانہ، دوستانہ)
بے بسانہ (فریاد کی کوئی لے نہیں ہے، مالدیا بدلے نہیں ہے)۔ اسی کی
ایک قسم مڑ بڑانا بھی ہو سکتی ہے۔ خاموشانہ (ایسی وہ کلام جس کا جواب خاموشی
ہو)۔ خاموشی کی کئی وجہیں ہو سکتی ہیں۔ ایک وہ سوال ہی لغو ہو۔ دوسرے یہ
کہ جواب کے لئے سائل کی مصروف و علم ادبی دینے کی نہ ہو۔ تیسرے یہ کہ جواب
نہ دینے میں کوئی مصلحت ہو۔ چوتھے یہ کہ جواب دینے سے فتنہ بڑھنے کا اندیشہ
ہو۔ اسی لئے ایک محاورہ بن گیا ہے کہ گنوار کی گالی ہنس کے ٹالی۔ بہرحال

خموشی معنی دارد کہ در گفتن نمی آید

ویسے ہم جتنے خطوط کے اقتباسات دیتے ہیں خود دوسروں سے مولانا کو
ملے تھے۔ بعض کے جواب مفصل دئے گئے ہیں۔ بعض کے دو حرفی ہیں۔ اور
بعض کے صرف تو تی ہی جواب ملے۔ ان خطوط میں آپ کو صاحب خاطر شخص
خطوں کی لطف تو شاید نہ آئے۔ اس لئے کہ وہ ایک خاص صنف کے خط ہیں
اور وہ خاص خاص گوناگوں کے حکم میں عرق کرنے کے لئے لکھے گئے ہیں۔
بعض علاوہ سیاست کے [illegible] میدان جنگ میں جن میں مولانا کے فیصلے نہ صرف
[illegible] ہیں بلکہ محترم ہیں [illegible] کئے اور پیش کرتے ہی ان کے
جواب [illegible] اور بے تکلف [illegible] گئے۔ جواب [illegible] ہیں [illegible]

ہوا۔ ان میں سیاسی غلط فہمیاں ہیں اور بہت تو نہ از خود وارد ہیں جنھیں موقع ملنے پر شائع کیا جا سکتا ہے۔

مولانا کے نام کا لکھا ہوا ایک خط تبرکاً یہاں درج کر دیتا ہوں۔ یہ خط مولانا محمد میاں فاروقی (حال ام پی) کو لکھا گیا تھا۔ مولانا احمد نگر جیل سے ۲ نومبر ۱۹۴۵ء کو رہا کر دیئے گئے تھے۔

نام نواس

بانکوڑا

۱۵۔ جون ۴۵ء

صدیق العزیز — جیسا کہ کل سہ پہر آپ کو ریڈیو سے معلوم ہو گیا ہوگا آج صبح مجھے رہا کر دیا گیا۔ میں آج رات کی ٹرین سے کلکتہ جا رہا ہوں۔ میں نے اس وقت ریک تار اکسپریس آپ کے نام اس مضمون کا بھیجا ہے کہ احمد علی صاحب بلا تاخیر کلکتہ آ جائیں۔ امید ہے کہ وہ تار ملتے ہی روانہ ہو گئے ہوں گے۔

کھڑک پور میں آپ کو دیکھ کر طبیعت بہت خوش ہوئی تھی۔ اس محبت و اخلاص کے لئے شکر گزار ہوں۔ افسوس ہے کہ اطمینان سے گفتگو کرنے کا موقع نہ تھا۔ اس لئے چند منٹوں سے زیادہ ملاقات کا سلسلہ قائم نہ رہ سکا۔

امید ہے آپ بخیر و عافیت ہوں گے — والسلام خاکم و رحمۃ اللہ ابوالکلام

یہ دو خط جناب اقبال سبحانی صاحب کے ہیں۔ یہ بہت بڑے ہندوستانی سیاست ہیں اور آج کل سے سوانح حیات لکھ رہے ہیں۔ ان سے آپ کو معلوم ہوگا کہ ۱۹۱۵ء میں حضرت مولانا عبید اللہ سندھی مرحوم (۱۸۷۲ء۔ ۱۹۴۴ء) کابل میں تھے اور وہاں انھوں نے انڈین نیشنل کانگرس کی بنیاد ڈالی تھی۔ پھر جب وہاں دو اعلیٰ ہوں یعنی مولانا برکت اللہ اور راجہ مہندر پرتاب نے ہندوستانی عارضی حکومت قائم کی تو اس کے وزیر داخلہ تھے۔ مولانا برکت اللہ بھوپالی مرحوم (مسٹر لکھے جنوری ۱۹۲۷ء میں کیلیفورنیا میں وفات پائی)۔ مولوی محمد نصیر صاحب، امیر مجاہدین سرحد و وزیر جنگ تھے۔ ڈاکٹر رحمت علی (جو آج کل لاہور یونیورسٹی میں فرنچ پڑھاتے ہیں) وزیر رسل و رسائل تھے۔ مسٹر بلے وزیر خارجہ تھے (جو برلن میں ہندیوں کے ہاتھوں قتل ہوئے) اور راجہ مہندر پرتاب (جو آج کل دیش یا ہندوستان ہند میں) حکومت کابل آ رہا اور اعلیٰ سیاسی ہند کے روح رواں تھے۔ اقبال سبحانی صاحب بھی وزارت جنگ و رسل و رسائل کے نائب وزیر تھے۔ ان کو مولانا ابوالکلام آزاد سے کابل بھیجا تھا۔ اب وہ پاکستانی ہیں اور اتحاد اسلامی کے خواہش مند ہیں۔

یہاں علم تعلیم یا جوتشی کا حال کہا گیا میرے سامنے متعدد "اقبال" اپنی اپنی شان میں نظر آنے لگے۔ مثلاً اقبال احمد خاں سہیل (مرحوم) شاعر ادیب، ڈاکٹر اقبال شاعر۔ ڈاکٹر اقبال (پروفیسر لاہور)، پروفیسر اقبال علی شاہ (میرٹھ۔ مستشرق)، اقبال سبحانی صاحب (اعلیٰ)۔ سر اقبال (جج ہائی کورٹ)، اقبال سنگھ (کرکٹ)۔

بسم اللہ تعالیٰ

۱۲ جون ۴۵ء

سیدی و مولائی — السلام علیکم و رحمۃ اللہ۔

یہ غالباً میرا مکتوب ہے جو خدمت عالی میں ارسال کر رہا ہوں اس مکتوب کے ساتھ چند صفحات ایک خاص واقعہ کے متعلق جو اب تاریخی واقعہ ہو چکا ہے ارسال خدمت ہیں۔ دو ایک غیر اخبارات کے کٹنگ بھی بھیج رہا ہوں ممکن ہے باعث دلچسپی ہوں۔ ایک اور صفحہ بھی ہے جو مولوی فضل الٰہی صاحب مرحوم و مغفور نے ہز ہائنس مرحوم اور سر موسولینی مرحوم کو لکھا تھا۔ اور جس کی کاپی مولوی صاحب مرحوم نے مجھے دی تھی۔ کسی دوسرے وقت میں ارسال کروں گا۔ یہ سب چیزیں تاریخی حیثیت رکھتی ہیں، اور بہت ممکن ہے، اب و ر تاریخ نویس اس سے کچھ فائدہ حاصل کر سکیں۔

حضور کے جواب کا ایک مدت سے منتظر ہوں۔ تاخیر غالباً ڈاک کی معطلی کی وجہ سے ہوگی۔ جواب آنے پر یہاں سے سفر کی تاریخ مقرر کروں گا۔

والسلام

حضور کا خادم

اقبال

بسم اللہ الرحمٰن الرحیم نحمدہٗ ونصلی علیٰ رسولہ الکریم

قاہرہ - ۴ اکتوبر ۵۵ء

حضرۃ مولانا صاحب قبلہ ، سلام مسنون - مکرمی محمد اجمل خاں صاحب نے میرے خط کے مکتوب کا جواب دیا کہ حضور میرے لئے دست بدعا ہیں کہ مجھے سکون و اطمینان حاصل ہو شکریہ - مسلمان ممالک میں سکون و اطمینان کسی حساس شخص کو حاصل ہونا جوئے شیر کا لانا ہے ، بہرحال مایوسی گناہ ہے -

میں ابھی یہاں کچھ روز اور قیام کروں گا - ارادہ ہے کہ اس ماہ کے آخر میں چلا جاؤں - وہاں پرانے دوست بھی ہیں - وہ چاہتے ہیں کہ ان کے ساتھ مل کر کچھ بھارتی کام کروں - آخر دن کٹ کر ہے فی الحال تو سطح کوئی خاص مقصد نہیں - یعنی سیاسی - خدا کرے کچھ بھارتی کام چل نکلے - دعا فرمائیے گا -

یہاں مسٹر ڈیسائی ہائی کمشنر اتفاق سے مل گئے - ان کے ہاتھ ایک مکتوب خدمت عالی میں بھیج دیا - استاد مرحوم کا مرید ہوں یعنی ؎

خط لکھیں گے گرچہ مطلب کچھ نہ ہو
ہم تو عاشق ہیں تمہارے نام کے

اجمل خاں صاحب کی خدمت میں سلام عرض کرتا ہوں -

والسلام علیکم ورحمۃ اللہ وبرکاتہ

حضور کا خادم اور دعا کا طلبگار

اقبال

یہ دو خط ایک ایسے شورش پسند کے ہیں جس کا مقصود حیات ہی حرکت و ہیجان ہے - جس نے اپنے پیدہ ہند کے زمانے میں جیلوں کے اندر انقلاب پسند نہیں بلکہ انقلابی بنا دیا - وہ ایک کوہ وقار ہے جو بچپن سے آج تک چٹان کی طرح اپنے مسلک پر قائم ہے - شمع حریت کے ان پروانوں کے سوز و گداز کو کوئی کیا جانے ! مولانا کے بعد

ہو غم ہی جاں گداز تو غم خوار کیا کریں !

محترم المقام سلام مسنون -

ادارۂ ہفت روزہ "چٹان" نے فیصلہ کیا ہے - کہ ۱۹۵۷ء کے آغاز میں مولانا ابوالکلام آزاد کی جامع صفات شخصیت سے متعلق ایک خاص اور ضخیم نمبر شائع کرے - ظاہر یہ ایک اعزاز ہوگا - ان علمی - ادبی - تعمیری - دینی اور سیاسی خدمات کا جو اس بزرگ ہستی نے پچھلی نصف صدی میں سرانجام دی ہیں -

ہماری کوشش یہ ہوگی کہ ہم اس نمبر کو مولانا کی شان کے شایاں اور ان کے مذاق کی لطافت کے مطابق شائع کریں - اس ضمن میں ہم نے ان تمام اہل قلم اور اہل سیاست سے رجوع کیا ہے - جو مولانا سے قریب رہے - یا آپ کی عظمت کے کسی نہ کسی اعتبار سے معترف ہیں -

نیازکار

شورش کاشمیری

ایڈیٹر "چٹان" لاہور

بھائی اجمل

سلام مسنون آج ہی ایک خط حضرت مولانا مدظلہ کو بھی لکھا ہے ، کبھی تو ان کی نگہ التفات کو آمادہ کیجئے - ع

ترسم نہ رسی بکعبہ اے اعرابی

اس دفعہ سالنامہ کی ترتیب و تزئین کا اچھا خاصہ نقشہ جمایا ہے ، دو سو صفحے ، کئی تصویریں - سہ رنگی و یک رنگی ، پریس ایسا ہے ، آپ طباعت دیکھ کر یقیناً خوش ہوں گے - اپنے قلم کو بھی حرکت میں لائیے - مولانا مدظلہ کی سیرت کے بعض خاص پہلوؤں پر کچھ لکھئے -

یہ میری دوستانہ استدعا ہی نہیں دردمندانہ خواہش بھی ہے ، ایک بات ضرور پیش نظر رہے کہ پندرہ دسمبر تک مضمون مل جائیں - آپ کا بھی اور مولانا کا بھی - فرمائیے ان سے کیسے التماس ہو ،

جواب کا منتظر

المتخلص

شورش کاشمیری

۹ - ۱۱ - ۵۵

جواب - کبھی موقع ہو تو آپ دہلی آ کر مل لیں -

ایک ہندو سیاسی کا خط

۴ جولائی ۱۹۵۲ء

مخدوم مکرم جناب پیر مرشد صاحب دام ظلکم

بندہ ایک عرصے سے آرزو خاص دل میں پوشیدہ رکھتا تھا کہ جناب کی خدمت میں چند حروف ارسال کروں مگر موقع نہ ملا دیر دیگر مجبوریاں تھیں۔ آج جو قلم سے تحریر کرتا ہوں امید قوی ہے کہ جواب دے کر بندہ پر بڑی عنایت کریں گے تاہم ڈر بھی ہے کہ ایک ملک کا اتنا بڑا آدمی کہ غریب فقیر کو کیوں خاطر میں لائے مگر بلند خیالی و نیک نامی کا شہرہ لوح و بحار پر سو پھیلا ہوا ہے اس لئے امید ہے۔

آج میں نے ہندی کی مستند شاعری کی ایک کتاب پر غور کیا جس میں ملک محمد جائسی کے تقریباً چھ اشعار تھے۔ ایک ہندی ساہتیہ نے ان کو "صوفی" لکھا جس کو میں بھی مانتا ہوں اور ہر شخص مانتا ہے کہ تبادر ہے۔ مگر مدکور کتاب کے اندر "صوفی" الفاظ کی تشریح نے مجھے پریشان کر دیا بعض اشخاص نے تو صوفی اس جماعت کا نام لکھا ہے جو سعید اور ان کے کبرے پیچھے سے عرض کتے ہی الفاظ بے تکے تھے۔ کیا میں امید کروں کہ وقت ساعت سے نکال کر مجھے دو الفاظ میں صوفی الفاظ کے مرادف الفاظ دیر اس جماعت کی ابتدائے تواریخ پر چند حروف عنایت فرمائیں گے۔

میں ایک ہندو فقیر (سیاسی) ہوں اور اردو ہندی دونوں سے پیار ہے امید ہے حروف غلط و نیز دیگر غلطی پر غور نہ کریں گے۔ مجھے یہ سر نامعلوم کیوں پسند ہے۔

ہزاروں بندے لوہیں خدا کے نوں میں تیرتے ہیں مارے مارے
میں اس کا بندہ ہوں گا جس کو خدا کے بندوں سے پیار ہوگا

آپ کا چیلا ادیش

سوامی برہم دت ہنس

جواب:۔ میرا خیال ہے کہ یہ لفظ یونانی لفظ صوفیا یونان سے نکلا ہے جس کے معنی حکمت و عقل ہیں۔ اس سے فیلا سوف بنا ہے۔ قطعی طور پر کہنا مشکل ہے لیکن یہی خیال زیادہ معقول معلوم ہوتا ہے۔

ایک ادبی سوال اور اس کا جواب

رائے کھیت صلع الموڑہ

۱۰ ستمبر ۱۹۵۲ء

فضیلت مآب قبلہ مولانا صاحب مدظلہ

آداب آپ پر کوئی پوشیدہ نہیں ہے کہ نوں اور نوجوانوں کے لئے شیخ سعدی کی مشہور و مستند تصنیف کریما سے بہتر کتاب آج تک کسی زبان میں شائع نہیں ہوئی خوش قسمتی سے اس لطیف کتاب کے ہندی ترجمہ کی ایک جلد میرے پاس موجود ہے جو غالباً ساٹھ ستر سال پہلے دہلی میں چھپی تھی۔ میں سفارش کرتا ہوں کہ محکمۂ تعلیم یا کوئی اور شعبۂ تعلیم اس ترجمہ کو چھپوا کر شیخ سعدی کے پند و نصائح سے اہل ہند کو مستفیض کرے۔ شرط طلب یہ ہندی کتاب بہ سرعت ارسال خدمت ہوگی۔

کچھ عرصہ ہوا ایک کتاب میں دیکھا تھا کہ انگریزوں کے عہد میں جب آپ احمد نگر کے قلعہ میں سلطانی مہمان یا حاکم بدہن اسیر تھے تو ایک ہیٹر یا سے جو آپ کے کمرہ میں محل ہو کر باعث تکلیف ہوتی تھی آپ کو زیر ہو جانا پڑا کیونکہ اس کو مداخلت سے روکنے کی تمام تدبیریں بے کار ثابت ہوئیں۔ مبادا موجودہ سیاسی عقدہ میں بھر حالات ماضی رونما ہو جائیں یہ تجویز پیش خدمت ہے کہ آئندہ آپ کے بستۂ وزارت میں ایک دیر کا گیند بھی اضافہ کر دیا جائے جو بوقت ضرورت ایسے مدعیان سیاست کے تدارک و اندفاع میں تیر و تفنگ تو کیا بمب اور بومرینگ (Boomrang) سے بھی زیادہ مؤثر ہوگی۔

چونکہ میں مہاجر اور دور ہوں اس خدمت کے اجر کا بھی مستحق ہوں اور اجر بھی تجویز کر دیتا ہوں۔ وہ ہوا ملا۔ مجھے دو غزلوں کی نقلیں جن کے ایک ایک مصرع دہلی میں معقول ہیں عنایت فرمائی جائیں ان کے حصول میں میں اب تک ناکام رہا۔

۱۔ سیاہ رکشتی چشم تو بس و سیر دریا کن
۲۔ منم آں شمع تنہائی کہ در ویرانہ می سوزد

یہ مطلع بادشاہوں کے مشہور عالم باغ موسومہ شالامار کے صحیح نام اور وجہ تسمیہ سے بھی مطلع فرمائیں۔ یاد پڑتا ہے کہ وقائع نعمت خاں عالی میں مذکور ہے کہ اس کا اصل نام شعلہ ماہ باغ تھا۔ براہ کرم اس کی تدقیق و

تصدیق فرمائیں۔ اخبار Blitz نے اس سے متعلق ایک غلط بیان شائع کیا ہے اس کی تصحیح اپنا فرض سمجھتا ہوں۔

دعاگو و محتاجِ دعا

نیاز احمد

سری کرشن داس رس خراب آبادی

جواب ۔ پہلا معرکہ آتشی فرنگ ہاری کا ہے۔ عبدالقادر بدایونی نے منتخب التواریخ میں ذکر کیا ہے اور یہ مطلع لکھا ہے۔

شالامار کے بارے میں کئی رائیں ہیں لیکن صحیح وجہ تسمیہ نہیں بیان کی جا سکتی۔ شالامار باغ دلی میں بھی تھا اور اورنگ زیب نے اپنی تخت نشینی کا وہیں سے اعلان کیا تھا۔ لیکن اب اس کا نام و نشان باقی نہیں ہے۔

مکرم و محترم چودھری غلام رسول مہر (سابق اڈیٹر انقلاب لاہور) اردو کے بہترین ادیب فارسی کے رمز شناس، عربی اور انگریزی ادب کے قدردان کا مولانا سے بہت قدیم یارانہ ہے۔ سیاسی رہبروں نے اس رشتہ کو مس نہیں دی بلکہ مزید استواری کی۔ لاہور میں ان سے مولانا کی ملاقاتیں بھی مجھے یاد ہیں اور تقسیم ہند کے بعد مہر صاحب کا دلی میں مولانا کے یہاں فروکش ہونا بھی کل کی بات ہے۔ ان کے خطوں پر جو مولانا کے جواب ہیں وہی باہمی محبت و خلوص کے لئے شاہد عدل ہیں:۔

باسمہ سبحانہ

۲۲۔ مارچ ۱۹۵۸ء

برادر محترم۔ میں نے جب آپ کو لکھا تھا کہ جلد آ رہا ہوں تو اسی وقت تیاری کر لی تھی لیکن دفعتہً بیمار ہو گیا اور اب تک بیماری سے پیچھا نہیں چھوٹا۔ ذرا طبیعت سنبھلے تو چند روز کے لئے حاضر ہو جاؤں۔ چند ضروری باتیں پیش نظر ہیں پھر میں یورپ جانا چاہتا ہوں۔ اغلب ہے اس سفر میں چار پانچ مہینے لگ جائیں

یہاں پنجاب یونیورسٹی ایک دائرۃ المعارف مرتب کر رہی ہے اس کے لئے حضرت مولانا کے متعلق ایک مقالہ میرے ذمے لگا ہے۔ وہ تمام حالات میرے پیش نظر ہیں جو مولانا نے اپنی تصانیف میں خصوصاً لکھے یا دوسرے اصحاب نے مستقل کتابیں تصنیف کرتے وقت تحریر کئے۔ بعض امور کے متعلق تعین کے ساتھ کچھ معلوم نہ ہو سکا۔ کیا آپ ازراہِ عنایت میرا عریضہ مولانا کو سنا کر جوابات لکھنے کی زحمت گوارا فرما لیں گے؟ یہ مقالہ جو انگریزی دائرۃ المعارف میں چھپے گا اس لئے تمام معلومات زیادہ سے زیادہ واضح اور مستند ہونی چاہئیں۔ مثلاً

۱۔ مولانا کا سالِ ولادت ۱۸۸۸ء ہے لیکن مہینے تاریخ اور دن کے متعلق کہیں سے کچھ معلوم نہ ہو سکا۔

۲۔ "لسان الصدق" کا پہلا پرچہ ۲۔ دسمبر ۱۹۰۲ء کو نکلا تھا یہ پرچے اور متفرق پرچے میرے پاس ہیں یہ معلوم نہ ہو سکا کہ یہ کب تک جاری رہا؟

۳۔ "الندوہ" کی ایڈیٹری کا زمانہ ۱۹۰۵ء کے اواخر سے ۱۹۰۶ء کے اوائل تک کا معلوم ہوتا ہے کیا اس تعلق کی قطعی تاریخیں معلوم ہو سکتی ہیں؟

۴۔ مولانا "وکیل" میں کب سے کب تک رہے

۵۔ مولانا کی تحریروں سے مترشح ہوتا ہے کہ عراق کا سفر ۱۹۰۸ء میں ہوا تھا کیا اس کی صحیح تاریخ اور مدت کا علم ہو سکتا ہے؟ مولانا کے بھائی کا انتقال کس مقام پر ہوا تھا؟

۶۔ مخلف لوگوں نے لکھا ہے کہ مولانا پر سلسلۂ تعلیم مصر بھی گئے تھے۔ یہ سفر کس زمانے میں ہوا تھا؟

۷۔ مولانا کے والد ماجد ۱۸۵۸ء میں حجاز گئے تھے۔ اس وقت ان کی عمر کیا تھی۔

۸۔ میرا خیال ہے کہ وہ وقتاً فوقتاً ہندوستان آتے رہے اس لئے کہ بمبئی، کلکتہ، برما وغیرہ میں ان کے بے شمار مرید تھے۔ مستقل اقامت کی نیت سے ۱۸۹۸ء میں آئے۔ کیا یہ درست ہے؟

۹۔ مولانا کے والدین کی تاریخ ہائے وفات، میں نے ۱۹۴۲ء میں ان کی قبروں کی زیارت کی تھی اور تاریخیں لکھ لی تھیں، لیکن اب وہ تحریر کہیں کاغذوں میں گم ہو گئی ہے اور نہیں ملتی

۱۰۔ رانچی میں مدتِ قیام کو "نظر بندی" سے تعبیر کرنا درست ہوگا یا "اسیری" سے۔ مولانا نے "خاطرات" میں اس مدت کو "اسیری" میں محسوب کیا ہے۔

میں نے بڑی ہمت کر کے یہ سطریں لکھی ہیں۔ لطف یہ بھی لکھئے کہ مولانا کی صحت اب کیسی ہے۔ مجھے ہر حال میں جلد آنا ہے۔ صرف اس انتظار میں ہوں کہ ذرا طبیعت

سنبھل جائے تاکہ سفر کے قابل ہو جاؤں۔

امید ہے آپ بخیر ہوں۔ سید صاحب کی سیرت کی جلد اول کے پروف دیکھ گئے۔ دوسری جلد کے پروفوں کا انتظار ہے کتاب انشاء اللہ جلد چھپ جائے گی۔ والسلام علیکم ورحمۃ اللہ وبرکاتہ

نیاز مند

مہر

جواب۔ بہتر ہے کہ آپ دو تین دن کے لئے یہاں آئیں تو ان سوالوں کے زبانی جوابات مل جائیں۔

باسمہ سبحانہ

سنہ ۱۹۵۲ء

حضرت مولانا۔ میں کل ایک معمولی عریضہ خان صاحب کی وساطت سے حیدرآباد میں بھیج چکا ہوں۔ آج دوپہر کو لیٹ تو معمول کے مطابق سب سے پہلے آپ ہی کی یاد تازہ ہوئی۔ میں نے عرض کرنا چاہا کہ عرفی کا ایک شعر آپ نے ارشاد فرمایا ہے کسی قدر بدل کر لیجئے اور بدلا ہوا ٹکڑا اصل سے بہتر نہیں۔ غور و فکر کے باوجود معلوم نہ ہو سکا کہ اس میں مصلحت کیا تھی

شعر یوں ہے۔۔

من ازیں درد گراں مایہ چہ آنت یابم

کہ بہ اندازۂ آں صبر و شکیبم دادند

مگر غالباً یہ "درد گراں مایہ" کی جگہ "رنج گراں بار" چھپا ہے

یہ بھی یہ جیسا چاہتا تھا کہ آپ سے مشرف جہاں قزوینی کے دیوان پر کسی حد تک مدد لیتا۔ آپ کے پاس اس کا دیوان بہت اچھا ہے۔ آیا اس مجموعہ کا کوئی ٹکڑا آپ کے مسودات میں موجود ہے؟ لیکن اب اس کے سوا چارہ نہیں کہ دہلی دوبارہ آؤں۔ والسلام علیکم

نیاز مند

مہر

جواب۔ ہو سکتا ہے کہ میرے حافظے میں وہی الفاظ ہوں جو میں نے لکھ دیئے۔ اگر آپ نے دیوان عرفی دیکھا ہے تو وہی الفاظ ٹھیک ہیں

مشرف جہاں قزوینی کی خصوصیت یہ ہے کہ اس نے فارسی شاعری میں

دقیقہ گوئی کے طریق کو بڑھا دیا۔ دقیقہ گوئی اس معاملے میں بولا جاتا ہے جس معنی میں اردو میں معاملہ بندی کہتے ہیں۔ اس کے مسودات صاف ہو گئے موجود نہیں ہیں۔

خان بہادر ظفر حسین خاں کی معرکہ آرا کتاب "انواع فلسفہ" چھپ گئی ہے مولانا کے باوجود اپنی گوناگوں مصروفیات کے دیکھ فرمایا ہے وہ کیسا وقیع ہے!

"انواع فلسفہ" میں آپ نے بعض مصطلحات ایسی استعمال کی ہیں جو غور طلب ہیں۔ آپ نے Resultant کے لئے محصولات استعمال کیا ہے۔ صحیح نہیں معلوم ہوتا Resultant ریاضی کی مشہور اصطلاح ہے جس کے لئے صحیح عربی لفظ حاصلہ ہے۔ Emergent کے لئے آپ نے درجات کا لفظ استعمال کیا ہے۔ حالانکہ درجات اس کے مفہوم کو ادا نہیں کرتا۔ میں نے الہلال کے زمانے میں اس کے لئے ظہور، بروز کا لفظ استعمال کیا تھا لیکن پھر میں نے اس کے لئے زیادہ موزوں عربی لفظ پایا جو فلسفہ کی چیز ہے۔

Alone کے لئے آپ نے ذرہ استعمال کیا ہے۔ ٹھیک ہے لیکن عربی کی پرانی اصطلاح جوہر فرد ہے

آپ نے Dilectic کے لئے مکالمات و جدلیات دو لفظ لکھے ہیں۔ مکالمات اس کے لئے درست نہیں ہوگا۔

Experimentalism کے لئے آپ نے اختباریت استعمال کیا ہے۔ جو بھی لفظ استعمال کیا جائے اس میں تجربہ کا مفہوم آنا چاہیئے

آپ نے Mass اور Quantity کو مرادف قرار دیا ہے اور دونوں کے لئے کمیت کا لفظ استعمال کیا ہے۔ حالانکہ اس کے لئے صحیح لفظ حجم ہے نہ کہ کمیت۔ الہلال کے مضامین میں میں نے ماس کے لئے حجم ہی استعمال کیا ہے

آپ نے Platonic Ideas کے لئے افلاطونی اعیان کی اصطلاح استعمال کی ہے۔ عباسی مترجموں نے اس کے لئے مثال کی اصطلاح استعمال کی تھی اور وہی صحیح ہے۔ عیسوی کا عربی فلسفہ اور تصوف میں دوسرا مفہوم ہے

Response کے لئے آپ نے جوابی حرکت اور ردِ عمل دو لفظ لئے ہیں۔ ردِ عمل Reaction ہے Response کے لئے صرف جواب صحیح اصطلاح ہوگی۔

Self کے لئے آپ نے ذات اور نفس دو لفظ لکھے ہیں۔ مفردات استعمال کیجئے۔ نفس صحیح نہیں ہوگا۔ اگر Self کے لئے نفس استعمال کریں گے تو Nous کے لئے کیا باقی رہے گا۔ عربی فلسفے میں Noetic کے لئے نفسِ ناطقہ استعمال کیا گیا ہے۔ Velocity کے لئے آپ نے حرکت کا لفظ لیا ہے۔ پھر آپ Movement کو کیا کہیں گے۔

Proton کے لئے آپ نے برقی مثبت کی اکائی لکھا ہے۔ میری رائے ہے کہ اس قسم کے تمام انگریزی مصطلحات جو ہمارے لئے سہل الحصول ہوں بعینہٖ اختیار کر لینے چاہئیں۔ اردو میں Electron اور پروٹون ہم کہہ سکتے ہیں۔ Pluralism کے لئے آپ نے کثرتیت کا لفظ استعمال کیا ہے۔ یہ صحیح نہیں ہوگا۔ اسے مذہب کثرت کر دیجئے۔

• •

شری دیانند شرما کا سوال اور اس کا جواب

دہلی ۱۷ اکتوبر ۱۹۵۱ء

محترم مولانا صاحب

معاصر امروز لاہور نے آپ کا مضمون "اسوۂ حسین" ماخوذ از داستانِ کربلا" اشکریہ نعیس اکیڈمی" ایڈیٹر مورخہ ۱۴ اکتوبر کے شمارے میں شائع کیا ہے۔ ایڈیٹر لکھتا ہے کہ ہم مولانا نے موصوف سے دریافت کرتے ہیں کہ کیا وہ اس موقعہ پر مسلمانانِ کشمیر کو بھی یہی مشورہ دیں گے کہ وہ "ظالمانہ و جابرانہ حکومت کا علانیہ مقابلہ کریں اور کسی ایسی حکومت سے اطاعت و فرمانبرداری کی بیعت نہ کریں جو خدا کی بخشی ہوئی انسانی حریت اور حقوق کی غارت گر ہو۔"

قطع نظر اس کے کہ معاصر ایسا کرنے میں کہاں تک حق بجانب ہے۔ میں ایک بات آپ سے دریافت کرنا چاہتا ہوں اور وہ یہ ہے کہ اسلام میں بنیادی حقوق کا نظریہ کیا ہے۔ کیا یہ خدا کی بخشش ہیں جیسا کہ آپ کے مضمون میں درج ہے یا انسانی دماغ کی کاوش کا نتیجہ ہیں۔ اس معاملے میں اگر آپ مجھے راہ دکھا سکیں تو آپ کا بہت شکر گزار ہوں گا۔

خادم

دیانند شرما

جواب: جو چیز قرآن کے مطالعہ سے معلوم ہوتی ہے وہ یہ ہے کہ مساوات پر یعنی انسانی برادری اور بھائی چارہ" پر عام طور سے اس میں زور دیا گیا ہے اور اس خیال کی مخالفت کی گئی ہے کہ معاشرت یا نسل کی بنا پر انسان کا کوئی گروہ دوسرے گروہ سے افضل ہو سکتا ہے۔

مساواتِ انسانی کا یہ تصور فطری ہے اور خدا کی بخشش ہے۔ اس کو گئی اس کے حصول کی کوشش یا عدم سعی یہ انسانی دماغ پر منحصر ہے۔ فطرتِ صحیحہ اُسے راستہ دکھا چکی ہے اس پر چلنا نہ چلنا اس کے اختیار میں ہے۔

مکتوب ڈاکٹر محمد نظام الدین صاحب ڈائرکٹر دائرۃ المعارف العثمانیہ۔ حیدرآباد ۲۳۔ اگست ۱۹۵۶ء

مخلصی و محترمی

تسلیم۔ آپ کے الطاف نامہ مورخہ ۱۴۔ اگست کا بے حد مشکور ہوں۔ حضرت مولانا کی خدمت میں تمام علمی دنیا اور خصوصاً دائرۃ المعارف کی جانب سے ہدیۂ تشکر پیش فرمائیے اور عرض کیجئے کہ آپ کے عہد اور آپ کی سرپرستی میں جو کام ہو رہے ہیں وہ ابدالآباد تک زندہ رہیں گے۔ خدا تعالیٰ آپ کو ان کا اجر دے گا اور یہ کارنامہ تاریخ ثقافت عالم میں زرّیں حروف سے لکھا جائے گا۔ دائرۃ المعارف کی سرپرستی در حقیقت ہمارے مشاہیر کی سچی قدردانی ہے۔ کتاب الہند جس کا ملنا مشکل تھا وہ بھی حضرت مولانا کے فیض سے عام تحقیق کو مکرر دستیاب ہو جائے گی اور ہندوستان اور بیرونی کا نام پھر روشن ہو جائے گا۔ پہلے پروف مکرر ملحوظ ہیں۔

میری شخصی استدعا مورخہ ۱۴۔ جون ۱۹۵۶ء کے متعلق کیا کارروائی عمل میں لائی گئی کچھ سمجھ نہیں چلا۔ دو حرفی جواب سے سرفراز فرمائیے کیونکہ یہاں حالات بہت جلد تبدیل ہو رہے ہیں۔

منتظر کرم

محمد نظام الدین

جواب: کتاب الہند کی اشاعت و اشاعت یقیناً ایک علمی و ثقافتی کارنامہ دائرۃ المعارف کی ہمت ہندوستان کی ہمت ہے۔ حیدرآباد کے الیکشن کے زمانے میں متعدد استفسارات بیرون ہند سے اس ا سلامی کے متعلق وصول ہوئے تھے۔ آپ کے ذاتی مسئلہ پر غو ہے۔

ڈاکٹر نور حسین صاحب سیالکوٹ (پاکستان) سے مکتوب

سیالکوٹ - ۴ ستمبر ۱۹۵۸ء

مکرمی و محترمی جناب مولانا! السلام علیکم ورحمۃ اللہ

ایک مدت سے ارادہ کر رہا تھا کہ آپ کی خدمت میں عریضہ لکھوں - چند ایک مسائل ہیں جو میرے لئے ایک مدت سے الجھن بنے ہوئے ہیں - آج میں آپ ہی کی خدمت میں ان کے حل کرنے کے لئے رجوع کر رہا ہوں کیونکہ میری دانست میں ان مسائل کی دشواریوں کو طے کرنے کی اہلیت سرزمین پاکستان و ہند میں آپ کی ذات کے سوا اور کوئی نہیں رکھتا - لہٰذا آپ ہی کو تکلیف دے رہا ہوں - میں جانتا ہوں کہ آپ کی مصروفیتیں بے حد ہیں - لیکن اسے کیا کیا جائے کہ اور کوئی راستہ بھی دکھائی نہیں دیتا -

اسلام کی ہمہ گیر سادگی اور یہ کہ یہ فطرت کا مذہب ہے - مسئلہ توحید اور اس کے بعد محض عمل صالح پر زور - یہ سب کچھ نہایت عمدہ اور قابل قبول - لیکن اس کا کیا جواب کہ نتائج کے اعتبار سے (قرون اولیٰ کے شاندار زمانہ سے قطع نظر) سوائے مایوسی کے اور کچھ نہیں کہ کم از کم بارھویں صدی عیسوی یا خلافت عباسیہ کے خاتمہ کے بعد اسلام کی تمام ترقی کا دروازہ ایسا مسدود ہوا کہ پھر نہ کھلا - اور آج تک پیروان اسلام ذلت و ادبار میں مبتلا ہیں - میں اس حقیقت سے پوری طرح آشنا ہوں کہ اسلام اور پیروان اسلام دو مختلف چیزیں ہیں - اور دونوں کو خلط نہیں کیا جا سکتا لیکن اس کے باوجود میرے لئے یہ چیز معمہ بن چکی ہے کہ اتنی اچھی تعلیم کے ہوتے ہوئے مسلمانوں کی حالت ہر لحاظ سے اس قدر پست ہے اور کیوں - تہذیب و تمدن، اقتصادی مرفہ الحالی، خدمت علم و سائنس، وراثت فی الارض، انسانیت اور اس کے جملہ خصائص انفرادی اور اجتماعی، ان سب امور میں مسلمان سب قوموں سے پیچھے ہیں اور بظاہر کوئی صورت اصلاح حال کی دکھائی نہیں دیتی - مغربی ممالک کی نظروں میں مسلمان محض ایک مذاق بن کے رہ گئے ہیں - اس کے برخلاف دوسری اقوام کو دیکھا جائے تو وہ ہر چیز میں ہم سے پیش پیش ہیں - خدمت خلق، راستبازی، بلند اخلاق ان چیزوں کا مسلمان اقوام کے اندر اس قدر دور دورہ ہے کہ حیرانی ہوتی ہے - علم و فن کے میدان میں ہم سے پیش پیش ہیں -

اس سلسلے میں ایک چیز نے بظاہر میری رہنمائی ضرور کی ہے اور وہ یہ کہ دنیا میں آج تک سر اٹھایا مثلاً بابل و کلدانیوں کی تہذیب

ہندوستان میں آریاؤں کی تہذیب، مصریوں کا عروج و ترقی، یونانی اور رومن تہذیبیں - یہ سب اپنے اپنے زمانے میں انتہائی عروج پر پہنچیں اور پھر ان کا زوال ایسا آیا کہ پھر نہ ابھریں - تو کیا فطرت کا یہ ازلی قانون تو نہیں کہ جو قوم یا تہذیب ایک انتہائی بلندی پر پہنچ جائے اس کی پستی لازمی اور یقینی ہے - اور پھر وہ نہیں ابھرتی بجز اسلام کے ساتھ تو ایسا نہیں ہوا - دین خدا لیظہرہ علی الدین کلہ کے ماتحت تو ایسا نہیں ہو رہا لیکن قرآن حکیم میں بھی تو لکھا ہے کہ ھو الذی ارسل رسولہ بالھدیٰ و دین الحق لیظہرہ علی الدین کلہ - تو اس کے ماتحت اس دین کو سب پر غالب آنا چاہیئے لیکن ایسا نہیں ہو رہا -

اگر بہ نظر غور دیکھا جائے تو صاف معلوم ہوگا کہ جو ذلیل اور پست حرکتیں ہیں - وہ مسلمانوں کے اندر بدرجہ اتم موجود ہیں - حالی مرحوم جس قدر برائیاں گن گئے تھے ان سے کئی گنا زیادہ اب موجود ہیں - آج کے مقابلہ میں شاید وہ دور بہتر تھا - شرافت، دیانت، تحمل، وسعت قلبی، ایثار، رحم، سچائی، عدل و انصاف، ان سب خصائص سے ہمیں دور کا بھی تعلق نہیں - نفرت، خود غرضی، ظلم، بددیانتی، تنگ نظری یہ سب ہمارا شیوہ بن چکی ہیں تو خدارا بتلائیے کہ ایسا کیوں ہے اور کیا کوئی اصلاح حال کی امید ہے -

جو میرے ظنون و شبہات ہیں وہ یہ ہیں کہ قرآن و سنت کے صحیح اور سیدھے راستے کی موجودگی میں مسلمانوں کی تمام عالم اسلام میں یہ حالت کیوں ہے - مشرق وسطیٰ کے اسلامی ممالک کی حالت شاید ہم سے بھی زیادہ زبوں ہے تو آخر ایسا کیوں ہے؟ کیا نعوذ باللہ اسلامی تعلیم میں وہ دلکشی ختم ہو گئی؟ اور محمد علی باب کے مطابق کہ ہر مذہب ایک ہزار سال کے بعد اپنی اصلی ماہیت کھو بیٹھتا ہے یہی اطلاق ہمارے اوپر تو نہیں - حضور انور صلی اللہ علیہ وسلم کی پیشین گوئیوں کا ذکر آپ نے تذکرہ میں جو کیا ہے وہ تو مایوس کن ہیں - لیکن آخر امید کی کرن کب روشن ہوگی - ان امور کا جواب دیجئے اور ضرور وقت نکالیئے - میں پرانا نیازمند ہوں اور تسکین قلب کی تلاش میں ہوں -

آپ کا ادنیٰ نیازمند

نور حسین

جواب:- اسلام دین فطرت ہے یا نہیں اس کا فیصلہ صرف اس بات سے ہو سکتا ہے کہ خود اسلام کی تعلیم کو پرکھا جائے - باقی رہی یہ بات کہ لوگوں میں بے عملی کیوں ہے اس کی ذمہ داری اسلام کی تعلیم پر نہیں ہو سکتی

لوگوں کی بدعملی پر ہے۔ اس تیرہ سو برس کے اندر اس تعلیم کے جو کامیاب نتائج نکلے وہ بھی ہمارے سامنے ہیں اور اب لوگوں کے بدعملی کے نتائج بھی ہم دیکھ رہے ہیں۔

غلامی کے متعلق ایک استفسار

رانچی چرچ روڈ

۴۔ اگست

ذوالمجد الکرم حضرۃ مولانا محترم، ادام اللہ لقائک۔ السلام علیکم و رحمۃ اللہ وبرکاتہ، ایک مسئلہ کی تحقیق کے لئے بصورت تحریر حاضر خدمت ہوا ہوں۔

آپ نے اپنے ترجمان القرآن میں "ما ملکت ایمانکم" کے لئے نکاح ضروری قرار دیا ہے اور بغیر نکاح وطی ناجائز ہے اور اس کی وضاحت آپ نے دوسرے حصہ سورۂ مومنون کے نوٹ کے اندر کی ہے کہ "قرآن کے نزدیک اتحاد تناسلی کا جائز طریقہ صرف ایک ہی ہے اور وہ ازدواج کا طریقہ ہے۔ اس کے علاوہ جو طریقہ بھی اختیار کیا جائے گا ناجائز ہوگا خواہ کسی شکل اور کسی نوعیت کا ہو۔" حالانکہ آیاتِ قرآنیہ سے اس کا صاف طور سے ثبوت نہیں ملتا ہے۔ ہاں، اس کا ثبوت ملتا ہے کہ جبکہ وہ لونڈی کسی دوسرے کے ملک میں ہو تو مالک سے اجازت لے کر اس کا نکاح کیا جائے گا جیسا کہ آیت تنادیہ "فانکحوھن باذن اھلھن" اور دوسری آیت "وانکحوا الایامیٰ منکم والصالحین من عبادکم وامائکم" سے اس کا ثبوت ملتا ہے کہ جبکہ کسی کے پاس کوئی لونڈی ہو اور اس سے فائدہ نہ اٹھا رہا ہو تو دوسرے سے اس کا نکاح کر دے۔

اور سورۂ مومنون میں "الا علیٰ ازواجھم او ما ملکت ایمانھم" سے تو صاف طور سے اس کا ثبوت ملتا ہے کہ بغیر نکاح لونڈی سے وطی کرنا جائز ہے کیونکہ آیت ازواج اور ما ملکت ایمانھم کے حق وطی میں ظاہر ہے اس لئے کہ عقدِ مناکحت کے بعد ملک یمین بھی ازواج میں داخل ہے تو پھر دوبارہ ملک یمین کا تذکرہ کیوں ہوا۔ اس سے پتہ چلتا ہے کہ آزاد عورت بیوی اور لونڈی سے وطی جائز ہے۔ اس آیت کے علاوہ فتاویٰ عالمگیری و عزیزی و قاضیخان وغیرہ سے اس کا ثبوت ملتا ہے کہ ملک یمین سے بدون نکاح وطی جائز ہے اور اس دور حاضرہ میں حجاز کے بادشاہ سلطان ابن سعود کا بھی اسی پر عمل ہے اور ہمارے شہر کے علماء بھی قرآن و حدیث اور دلائل عقلیہ کی روشنی میں اسی کو ثابت کرتے ہیں کہ شرعی لونڈی بغیر نکاح وطی جائز ہے۔ اب میں حیران ہوں کہ صحیح مسئلہ کس کو سمجھوں۔ مہربانی فرما کر اس مسئلہ کی وضاحت قرآن و حدیث و واقعات کی روشنی میں فرما دیجئے تاکہ پیدا شدہ شکوک و شبہات رفع ہو جائیں۔

راقم نیازمند

محمد نعیم

جواب۔ مختلف موقعوں پر مختلف نوعیت کی تصریحات ہیں۔ لڑائی کے قیدیوں کی نسبت عام رواج یہ تھا کہ وہ لونڈی غلام بنا لئے جاتے تھے۔ اسلام نے ابتدا میں رحم و شفقت کے احکام دے کر اس رسم کے شیوع کو کم کیا اور پھر سورۂ محمد کی آیت "فاما منا بعد واما فداء" نازل کر کے اس رسم کو بھی بند کر دیا۔ البتہ اس سے پہلے جو لونڈیاں لوگوں کے تصرف میں آ چکی تھیں ان کے تعلق کو باطل نہیں کیا۔ سورۂ مومنون میں اسی کی طرف اشارہ کیا گیا ہے۔

مرد شہید کے متعلق استفسار

۷۸۹

لاہور

گرامی قدر جناب،

السلام علیکم۔ قافلے چلتے رہیں گے اور انسانی فکر میں بھی ترقی رونما ہوتی رہے گی اور چند ایسے انسان بھی قرطاسِ عالم پر ابھریں گے جو اوراقِ پارینہ سے زندگی حاصل کریں۔ مجھے بھی انہیں میں سے ایک فرض کر لیجئے۔

سرمد کی ذات، صفات اور ارشادات پر کچھ تحقیق کر رہا ہوں۔ آپ کی کتاب "خونِ شہادت کے قطرے" نظر سے گزری تو دل نے کہا کہ آپ اس سلسلے میں میری معاونت کر سکیں گے۔ براہِ کرم مجھے وہ کتب اور رسائل تجویز فرمائیے جن کا مطالعہ مجھے منزلِ مطلوب تک لے جائے۔

آپ کی عدیم الفرصتی کے باوجود جواب ملنے کا یقین رکھتا ہوں۔ فقط

آپ کا خیر اندیش

کرم الٰہی بدر

جواب۔ فارسی شعراء کے جو تذکرے ہیں اکثر میں مختلف حال موجود ہے۔ ہندوستانی کے تذکروں میں مراۃ الخیال میں کسی قدر تفصیل ملتی ہے۔ دبستانِ مذاہب میں بعض تفصیلات ملیں گی۔ نیز کتاب پیدائش کا فارسی ترجمہ بھی سرمد کی نگرانی میں ہوا۔

خواجہ غلام السیدین

مولانا ابوالکلام آزاد

ایک روشن دماغ تھا نہ رہا
ملک میں اک چراغ تھا نہ رہا

مولانا آزاد کا ذکر کن لفظوں میں کروں اور جذبات کی یورش کو کس طرح دماغ کا تابع بناؤں، ان کی عظمت کا صحیح اندازہ تو اس وقت ہوگا جب وقت تاریخ کی کسوٹی پر ان کے ہم عصر مشاہیر کی شخصیت اور ان کے کارناموں کو پرکھے گا۔ ہم لوگ جو بھاگ کے دامن میں ایسی زندگی گذارتے رہے ہیں کیا اندازہ کر سکتے ہیں اس کی پابندی کا، اس کی برف پوش چوٹیوں کا جن پر سکون کی ایک ابدی کیفیت چھائی معلوم ہوتی ہے، اس کے دل کی متورستوں کا جس میں لاوا کھولتا رہتا ہے، ان طوفانوں کی یورش اور بجلیوں کی تڑپ کا جو اس کی آغوش میں پلتی ہیں یا جواہرات کے ان خزانوں کا جو اس کے سینے میں پوشیدہ ہیں؟ اس مختصر مضمون میں تو بس اشارہ ہی کر سکتا ہوں کہ ان کی عصر آفریں شخصیت کے چند نمایاں پہلوؤں کی طرف اشارہ کر دوں

ہر بڑی تہذیب صدیوں وقت کی گود میں پل کر اپنے کمال کو پہنچتی ہے اور اپنی خاص قدریں خاص اصول، ورثہ کے خاص سانچے ڈھالتی ہے۔ ہندوستان کی تہذیب بہت سی مختلف تہذیبوں کا سنگم ہے جس کے بنانے میں مختلف قومیں، نسلیں، زبانیں اور مذہبوں نے حصہ لیا ہے اور اس کا اٹوٹ سلسلہ ہزاروں برس سے قائم ہے۔ قدرت کی فیاضی سے تاریخ میں کبھی کبھی ایسا بھی ہوتا ہے کہ ایک تہذیب کی تمام یا بہت سی اچھی قدریں کسی غیر معمولی شخصیت میں اپنا نشیمن تلاش کر لیتی ہیں جیسے اٹلی میں لیونارڈو ڈی وینچی، جرمنی میں گوئٹے، امریکہ میں ابراہیم لنکن، ہندوستان میں اشوک، گاندھی اور مولانا آزاد۔ اس ہندو مسلم تہذیب کا ایک شاہکار تھے جو گذشتہ ہزار برس میں پروان چڑھی ہے۔ انھوں نے مشرقی تہذیب، ادب اور علوم، فنون کے ماحول میں ابتدائی تربیت پائی، مذہب کو اپنی توجہ کا خاص مرکز بنایا اور اس طرح ان کی بہترین قدروں کو اپنی ذات میں جذب کیا۔ لیکن وہ اس پر قانع نہیں ہوئے۔ ان کی خلاق طبیعت نے اس کے ساتھ ساتھ مغربی تہذیب کی بہترین قدروں کو بھی اس طرح اپنایا کہ ان کی ذات مشرق و مغرب کا ایک حسین سنگم ہو گئی۔ اس میں ایک طرف مشرق کی سکون پسندی اور گہرائی، رواداری اور وضعداری، انسانیت اور روحانی بصیرت تھی اور دوسری طرف مغرب کی روشن خیالی، ذہنی جرأت، سائنٹیفک عملیت اور عوام کی بامساوی کا جذبہ کارفرما تھا۔ اس طرح ان کی ذات ماضی اور حال کے درمیان، مشرق اور مغرب کے درمیان ایک پل کا کام کرتی تھی۔ وہ ایک زبردست عالم دین تھے لیکن ملا کی تنگ نظری سے آزاد فلسفے میں گہری نظر رکھتے تھے لیکن کبھی اس کی سطحی موشگافیوں میں راستہ نہیں بھٹکے۔ ان کا مسلک گویا یہ تھا ؎

نہ فلسفی سے نہ ملا سے ہے غرض مجھ کو
یہ دل کی موت وہ اندیشہ و نظر کا فساد

ان کے نزدیک مذہب، فلسفہ، سائنس، سیاست سب کا ایک ہی مقصد تھا اور وہ یہ کہ انسان اپنی زندگی کو شرافت کے سانچے میں ڈھالے اور اس غرض کے لئے اپنی جسمانی، ذہنی اور روحانی قوتوں کو پورا فروغ دے۔ ان کی زندگی میں دین اور دنیا کی تفریق نہ تھی، دونوں میں حق پسندی اور شرافت کے اصولوں کی کارفرمائی تھی۔ وہ ایک بےمثل کار اور بیدار مغز سیاست دان تھے لیکن ان تمام رذیلہ دوانیوں اور گھٹیا چالوں سے بلند جن کے ذریعہ بہت سے سیاست کا کھیل کھیلنے والے اپنی قوت اور اثر کو بڑھانے کی کوشش کرتے ہیں۔ انھوں نے اپنی قوم اور ملک کے دل میں اپنی جگہ پیدا کی تھی لیکن اس کے لئے کبھی اشتہار بازی کے طریقوں سے کام

نہیں لیا۔ وہ کبھی عوام کی سطح پر نہیں اترے، بلکہ محبت اور کھلے پن کے ساتھ انہیں اسی سطح پر لانے کی کوشش کی اور جب کبھی وہ راستے سے بھٹکے اور مولانا کی طرف سے انھوں نے بدگمانی یا روگردانی کی، مولانا صراطِ مستقیم پر چلتے رہے اور معلمی اور ہدایت کے فرض کو یکسوئی اور دل سوزی کے ساتھ انجام دیتے رہے۔ سیاست کے طوفان آئے، رفقا نے پہاڑوں کے ثبات قدم کو لڑکھڑایا لیکن یہ مردِ مجاہد، یہ کوہِ وقار مومن اپنی جگہ پر اپنے اصولوں پر اپنی رائے پر مضبوطی کے ساتھ قائم رہا۔ اس شان کے ساتھ کہ ستائش کی تمنا رکھنے کی پروا، نہ مخالفوں اور بدباطنوں کی ملامت کا خوف اور شکوہ۔ ان کی درندہ وہشی اور بدزبانی کو اس طرح برداشت کیا کہ پیشانی پر بل تک نہ آیا۔ زیادہ سے زیادہ کہا تو اتنا کہا کہ یہ کیسے عاقبت نااندیش ہیں کہ نہیں جانتے، نہیں سمجھتے کہ ان کی حرکتوں کا کیا نتیجہ ہونے والا ہے۔ ان کے دل میں کینہ کے لئے جگہ ہی نہ تھی۔ انھوں نے کسی جگہ ظہوری کا ایک شعر نقل کیا ہے جو ان کے قلب صافی کا نقشہ کھینچتا ہے

ندا ستینہ ظہوری پئے ار محبت مار
بیا سے کینۂ اغیار در دلم جا نیست

ان کا مقام قوم کے لئے بھی اعلیٰ ہمدردی اور شرافت کا سا تھا وہ اور پرانی اور بے انصافی کے ساتھ رشتہ توڑ دو۔ خدا کی رسی کو جو حق اور صداقت کی رسی ہے، جو سیدھے راستے پر مضبوطی کے ساتھ پکڑو۔ اور خود انھوں نے عمر بھر کبھی اس حبل المتین کو اس مضبوط رسی کو ہاتھ سے نہیں چھوڑا۔ کبھی غلطی اور بے انصافی میں اپنوں کا ساتھ نہیں دیا۔ کبھی صحیح اور سچی بات میں غیروں سے پہلو تہی نہیں کی۔ ان کے لئے اپنے رہے تھے جو ان کے اصولوں سے متفق ہوں اور غیر وہ جو ان اصولوں کی مخالفت کریں۔

قدرت نے انھیں ایسا روشن دماغ دیا تھا کہ وہ ہر مشکل سیاسی مسئلے کی گتھیوں کو سلجھا دیتے تھے اور اس کا ناخنِ تدبیر کامیابی کا راستہ کھول دیتا تھا۔ یہی حال دوسرے کاموں میں تھا۔ ہم لوگ معاملے کی جزئیات میں الجھتے، موافق اور مخالف دلیلوں کا فریب کھاتے لیکن ان کی نظر تفصیلات کو چیرتی ہوئی نفسِ معاملہ تک پہنچ جاتی اور وہ ایک واضح اور محکم فیصلہ صادر کر دیتے۔ ان کا دل اتنا فراخ تھا کہ اس میں کسی قسم کے تعصب یا تنگ نظری کو بار حاصل نہ تھا۔ اس کے ساتھ ایوانِ انصاف پسندی اور انسان دوستی سے معمور تھے۔ اسی وجہ سے ان پر تمام اقلیتوں کو پورا پورا بھروسا تھا اور وہ جانتے تھے کہ مولانا ان کے جائز حقوق کی حمایت کریں گے۔ میں نے ان کی زبان سے کسی شخص کی برائی میں سخت سے سخت لفظ یہ سنا کہ فلاں "چھوٹے دل اور دماغ کا آدمی ہے"۔ یعنی ان کی نظر میں دل اور دماغ کی تنگی انسان کی سب سے بڑی کمزوری اور رذالت تھی!

انھوں نے جنگِ آزادی کے زمانے میں اس تحریک کی سرداری کی اور قید و بند کی مصیبتوں اور قربانی اور ایثار کی آزمائشوں کو شہد کا گھونٹ سمجھ کر پیا۔ لیکن جب آزادی حاصل ہوئی تو انھوں نے اپنی ساری قوت اور توجہ اس بات پر وقف کر دی کہ قومی زندگی صالح بنیادوں پر قائم ہو۔ جب کبھی کوئی ایسا نازک موقع یا مشکل مقام آیا جہاں یہ اندیشہ ہو کہ شاید مصلحت کی کشش انصاف اور دیانتداری پر غالب آجائے تو ان کی اصول پرستی، جرأت اور حق گوئی نے سدِ سکندری کا کام دیا اور مصلحت پرستی کو پسپا ہونا پڑا۔ اسی وجہ سے حق شناسوں نے ان کو قوم کے ضمیر کا خطاب دیا تھا۔ یعنی اس میدان میں انھوں نے اس فرض کے بار کو اٹھایا تھا جو گاندھی جی انجام دیتے تھے۔ ناواقف لوگ ان کو عام جلسوں یا سرکاری تقریبوں اور دعوتوں میں دیکھتے تو خیال کرتے کہ شاید مولانا آزاد اب سیاست کے مرکز سے دور ہو گئے ہیں۔ لیکن انھیں یہ معلوم نہیں کہ ہر مقام اور زمانے کے اپنے آداب ہوتے ہیں۔ جب کانگرس آزادی کی جنگ کر رہی تھی مولانا اس کے ایک ممتاز رکن اور صدر کی حیثیت سے طوفان کے مرکز میں رہے۔ آزادی کے بعد انھوں نے اپنے لئے ایک دوسری شاہراہِ عمل متعین کر لی تھی جس پر چل کر وہ ملک کی خدمت اور رہنمائی کر سکتے تھے۔ بے شک اب وہ ایک لحاظ سے گوشہ نشین تھے۔ لوگوں سے کم ملتے جلتے تھے لیکن ان کی نگاہیں قوم کی نبض پر تھیں اور وہ جانتے تھے کہ کیا کرنا ہے اور کیا کرنا چاہیئے۔ اس زمانے میں ان کی شان یہ تھی ؎

مثلِ خورشید سحر فکر کی تابانی میں
شمعِ محفل کی طرح سب سے جدا سب کا رفیق!

اور سب کی رفاقت کا ثبوت یہ ہے کہ جب ان کے بنانے والے نے ان کو دنیا اور وہ اس کا نام لیتے لیتے اس کے حضور میں پہنچ گئے تو نہ صرف لاکھوں دلوں کی بلکہ کروڑوں ہندوستانیوں کی عقیدت اور محبت، صبر اور ضبط کے بندھن توڑ کر ٹھنڈی اور باہمی فرقوں اور اختلافوں کو بھول کر سب نے ان کی خاموش اور بے لوث خدمت کا اعتراف کیا۔ میں نے اس جمِ غفیر میں جو ۲۲۔ فروری کو ان کے مکان کے گرد جمع تھا ایک بوڑھے سکھ کو یہ کہتے سنا "ارے تمہیں کیا معلوم ہے آزاد نے تو بادشاہت کی ہے بادشاہت"۔ ایک معنی یہ بالکل سچ ہے۔ وہ دل اور دماغ کے بادشاہ بھی تھے اور حکومت کی پالیسی کے بنانے اور

ڈھلنے میں ان کا بڑا حصہ تھا اور ان کے ساتھی ان کی رائے اور فیصلوں کی جو قدر کرتے تھے اس کے پیش نظر اس بوڑھے کا یہ قول ٹھیک معلوم ہوتا ہے

لیکن یہ بادشاہ جس میں ایک طرف انتہائی خودداری اور خودی کا احساس تھا جو کبھی کسی قوت کے سامنے سر نہ جھکاتا تھا، ایک فقیر بھی تھا فقیر اقبال کی اصطلاح میں، یعنی

وہ داد سکندر سے وہ مرد فقیر اولی
ہو جس کی فقیری میں بوئے اسد اللہی

اسی وجہ سے اس کے ہاں قصر و شاہی کے دروازے کھل جاتے تھے اور دل پکار اٹھتا تھا

نہ تخت و تاج میں نے لشکر و سپاہ میں ہے
جو بات مرد قلندر کی بارگاہ میں ہے

اس فقیر کے پاس متاع دنیا میں سے بہت کم تھا، نہ مال، نہ دولت، نہ جائداد نہ سرمایہ، نہ خانگی زندگی کی وہ پابندیاں جو دل میں کمزوری پیدا کرتی ہیں۔ اس میں بے نیازی کی ایک خاص شان تھی اور نام و نمود اور شہرت پسندی سے نفرت۔ کبھی کوئی انجمن، کسی درسگاہ، کسی عمارت کو اپنے نام سے منسوب نہیں ہونے دیا۔ شاید ایک دفعہ کے سوا کسی یونیورسٹی کی اعزازی ڈگری قبول نہیں کی۔ تاریخ پیدائش تک پوشیدہ رکھی کہ دوست اور عقیدت مند اس کو منانے نہ لگیں۔

مولانا آزاد نے جہاں ایک شاہانہ شخصیت اور اعمار فکر و عمل پایا تھا وہاں ان کے دل میں عام لوگوں، غریبوں اور سماج کے ستائے ہوئے طبقوں کے لئے خاص ہمدردی اور ایثار تھا جس کے اعتراف نے زبان خلق سے دن تک سنائے گئے لیکن اس کی ایک انوکھی جھلک آپ کو اس انتخاب میں دکھائی دے گی جو انہوں نے ۱۹۳۰ء میں اپنے علمی اور مذہبی رسالہ "ترجمان القرآن" کے لئے لکھا تھا۔ اس پر دست تصنیف کو انہوں نے نہ کسی رئیس کے نام منسوب کیا نہ عالم کے نہ کسی دوست کے نہ عزیز کے بلکہ ایک غریب گمنام اجنبی کے نام جو ان کے پاس ایک دوسرے دیس سے سینکڑوں میل چل کر علم اور دینی ہدایت حاصل کرنے آیا تھا۔

"غالباً دسمبر ۱۹۱۰ء کا واقعہ ہے، میں رانچی میں نظر بند تھا عشاء کی نماز سے فارغ ہو کر مسجد سے نکلا تو مجھے محسوس ہوا کوئی شخص پیچھے آ رہا ہے۔ مڑ کے دیکھا تو ایک شخص کمبل اوڑھے کھڑا تھا۔

"آپ مجھ سے کچھ کہنا چاہتے ہیں؟"

"ہاں جناب میں بہت دور سے آیا ہوں۔"

"کہاں سے؟"

"سرحد پار سے۔"

"یہاں کب پہنچے؟"

"آج شام کو پہنچا۔ میں بہت غریب آدمی ہوں۔ قندھار سے پیدل چل کر کوئٹہ پہنچا وہاں چند ہندو سوداگر مل گئے تھے انہوں نے نوکر رکھ لیا اور آگرے پہنچا دیا۔ آگرے سے یہاں تک پیدل چل کر آیا ہوں۔"

"افسوس تم نے اتنی مصیبت کیوں برداشت کی؟"

"اس لئے کہ آپ سے قرآن مجید کے بعض مقامات سمجھ لوں میں نے 'الہلال' اور 'البلاغ' کا ایک ایک حرف پڑھا ہے۔"

یہ شخص چند دن تک ٹھہرا اور پھر یکایک واپس چلا گیا۔ وہ چلتے وقت اس لئے نہیں ملا کہ اسے اندیشہ تھا میں اسے واپسی کے مصارف کے لئے روپیہ دوں گا اور وہ نہیں چاہتا تھا کہ اس کا بار مجھ پر پڑے۔ اس نے یقیناً واپسی میں بھی مسافت کا بڑا حصہ پیدل طے کیا ہوگا۔

مجھے اس کا نام یاد نہیں مجھے یہ بھی نہیں معلوم کہ وہ زندہ ہے یا نہیں۔ لیکن اگر میرے حافظے کو تباہی نہ کی ہوتی تو میں یہ کتاب اس کے نام سے منسوب کرتا۔"

کیسا شاندار اور اثر آفریں اعتراف ہے طلب صادق کا، علم کی پیاس کا، مذہب کی سچی لگن کا، خواہ وہ ایک بوسیدہ کمبل ہی میں ملبوس ہو۔

اس مرد مومن کی زندگی میں خدا کی بیاضی کی ایک عجیب شان نظر آتی ہے۔ اسے قدرت نے کیا کچھ نہیں دیا، وجاہت ظاہری جو اس کو لاکھوں میں ممتاز سا تھی، دماغ کی تابانی جو فکر و عمل کے تاریک گوشوں کو منور کرتی تھی، دل کی فراخی جس میں تعصب کے سوا سب کے لئے جگہ تھی، علم کی وہ فراوانی کہ حدوں کا پتہ نہ چلے، تحریر و تقریر کا وہ کمال جو اس کی زندگی ہی میں فسانہ بن گیا۔ زباں کو اس نے ایک نئی قدرت اور نیا انداز بخشا اور لفظوں سے کام لیا شعلہ اور شبنم کا، رزم اور بزم کا، پھول اور تلوار کا۔ مذہب میں اس کی وہ نظر تھی کہ اس کے آئینے میں

دین اور دنیا دونوں کی واضح تصویر نظر آتی تھی اور فکر حاضر سے ایسی واقفیت کہ مغرب کے عالم بھی اس کا لوہا مانتے تھے — یہ تھے مولانا آزاد — ایسا دوسرا کہاں سے آئے گا؟ بقول حالی

ملک یکسر جو اسے سب آئیں — اک فلاطوں نہیں جو یوناں میں
ختم تھی اک زباں پہ شیرینی — ڈھونڈتے کیا ہو سیب تاں میں
لب جادہ بیاں ہوا خاموش — لوحِ گل وا ہے کیوں گلستاں میں
وہ گیا جس سے بزم روشن تھی — شمع جلتی ہے کیوں شبستاں میں

آخر میں ایک قطعۂ تاریخ سن لیجئے جو ڈاکٹر سید عابد حسین صاحب نے مولانا کی وفات پر لکھا ہے اور جس کے آخری شعر میں امید کا وہ پیام ہے جو دکھ اور مایوسی کی موجودہ کیفیت میں ہماری ہمت بندھاتا ہے

کل تک ہم سب ہند کے خادم خوش ہو کر کہتے تھے
ہم کیوں دہلی کی فکر کریں جب تک ہم ہیں ہے آزاد
آج بچھڑ کر تجھ سے ہم تو سر کو پکڑ کر روتے ہیں
اور تو سب فکروں سے چھٹ کر باغ ارم میں ہے آزاد
رحلت کی تاریخ تری نکلی منہ سے فغاں بن کر
دل پہ آج ہجوم یاس تیرے غم میں ہے آزاد!

۱۹۵۸ء

اتنے میں محسوس ہوا جیسے کوئی کہتا ہے
دل کی آنکھیں کھول کے دیکھا اب بھی ہم میں ہے آزاد!
روح فکر و عمل اس کی سارے جہاں میں ساری ہے
شرق و غرب میں ہے آزاد، دیر و حرم میں ہے آزاد!
یہ تو تھی جگ بیتی، آپ بیتی کوئی کیونکر سنائے سوائے اس کے

گفتنی نیست کہ بر غالب ناشاد چہ رفت
می تواں گفت کہ ایں بندہ خدا او نہ شناخت

سرفراز حسین عزیزی خبیر لکھنوی

قطعۂ تاریخ وفاتِ مسرت آیات مولانا ابوالکلام آزاد مرحوم

ہما عزوب وہ مہر کمالِ علم و ادب — قمر ہلال کی صورت تھا جس کا حلقہ بگوش
بلند جس نے کیا تھا نشانِ آزادی — عمل میں گاندھی و نہرو کے تھا جو دوش بدوش
بنایا ملک کو آزاد تھا جو نام آزاد — جگا چکا جو ہمیں، سو گیا وہ صاحب ہوش
بساطِ علم و فراست پر اہل بیت و کشاد — تھے اُس کے سامنے شاگرد بن کے حلقہ بگوش
تہاں تھے لاکھ تکلم سکوت میں اس کے — بتائے مشک کی جو بتو نہ جیسے مشک فروش
وہ سو رہا ہے بظاہر فنا کے دامن میں — پر اس کا نام بقا سے رہے گا ہم آغوش
زبان موجۂ سیلاب تھی دم تقریر — کہ جس طرح ہو سمندر میں وقتِ طوفاں جوش
جہانِ علم و ادب میں جو چھایا سناٹا — تو آئی غیب کی جانب سے یہ ندائے سروش
خبیر مصرع تاریخ لکھو ہجری میں
اُداس اُداس ہے مجمع ابوالکلام خموش

۱۳۷۷ھ

ظفر حسین خاں

Accession number
82465
Date 10.50.82

ابوالکلام بہ حیثیت انشاپرداز

مولانا ابوالکلام آزاد مرحوم کی شخصیت اپنی جگہ ایک انجمن تھی۔ وہ ایک نشے ہی تھے اور انشاپرداز بھی، مفکر بھی تھے اور مدبر بھی۔ لیکن غور کیجئے تو اُن کی شخصیت کا مایۂ خمر ادب ہی تھا اور وہی اُن کے مشاغل کے مختلف میدانوں میں مختلف شکلوں میں ظاہر ہوتا تھا۔ اُن کی سیاسی تقریریں، اعلیٰ ادب کی بہترین مثالیں ہیں۔ اُن کے فلسفیانہ افکار صاف اور ستھرے ادبی پیرایۂ بیان سے آراستہ ہیں۔ وہ مشکل سے مشکل مسائل کو ایسا سریع الفہم بنا دیتے ہیں کہ معمولی سے آدمی کو بھی غلط فہمی کا امکان نہیں رہتا۔ اسے ادبی اعجاز نہیں تو کیا کہئے، مولانا سیاسیات میں بھی ادبی دروازہ سے داخل ہوئے۔ الہلال اور البلاغ بہترین سیاسی مسائل سے پہلے بہترین ادب پارے تھے۔ بعضوں کے دل میں جگہ کر کے مولانا کو لیڈروں کی صف اوّل میں کھڑا کر دیا۔ رہیگا ہر شعبۂ حیات میں مولانا کی عظمت، اُن کی انشاپردازی کی بہترین مثال ہے اور یہی کہنا چاہئے اُن کا اصلی جوہر ہے۔

راقم الحروف کو مولانا کی خدمت میں شرفِ نیاز سب سے پہلی بار لکھنؤ میں حاصل ہوا۔ میرا طالب علمی کا زمانہ تھا اور مولانا کی تحریروں کی معرفت سے زبان آشنا تھی۔ اُن سے ملنے کا کمال اشتیاق تھا کہ سنا مولانا لکھنؤ آئے ہیں اور سول ملٹری ہوٹل میں قیام ہے۔ سول ملٹری ہوٹل، اس زمانہ میں لکھنؤ کا سب سے فیشنل ہوٹل تھا جو مغربی انداز پر ایک یوروپین مہتمم کی نگرانی میں چل رہا تھا۔ مولانا اور سول ملٹری ہوٹل، یہ ایک اجتماع نقیضین سا معلوم ہوتا تھا۔ مولانا عبدالماجد دریابادی میرے ہم مکتب تھے اور مولانا ابوالکلام سے پہلے سے رسم و راہ رکھتے تھے۔ چنانچہ میں نے انھیں کو اپنے تعارف کا واسطہ بنایا۔ ہم دونوں جب اُس کمرہ کے برآمدہ میں پہنچے جس میں مولانا مقیم تھے تو کمرہ کے اندر سے میں نے ایک "کلین شیو" نوجوان کو برآمد ہوتے دیکھا۔ مولانا عبدالماجد نے میرا تعارف کرایا۔ میرے ذہن میں مولانا آزاد کا جو تصور تھا اس پر یہ دوسری ضرب تھی۔ یعنی یہ کہ وہ کم از کم ہم لوگوں کے ہم عمر تھے اور ابھی ڈاڑھی دیکھ ان کے چہرے پر برآمد ہی نہیں ہوئی تھی۔ مولانا ہم لوگوں کو اپنے کمرے میں لے گئے اور چائے کے ساتھ اپنے سحر تقریر سے جو ہم لوگوں کی ضیافت کی اُس کا ذائقہ حافظہ میں اب تک محفوظ ہے۔ واقعاتِ حاضرہ پر ہر حال کے اظہار کے لئے، بہت سے بہتر الفاظ و فقرات کا انتخاب، برجستہ مناسب حال اشعار کا استعمال، غرضیکہ وہ کالج کے دونوں لڑکوں کے ساتھ معمولی بات چیت بھی بلکہ ادبیات عالیہ کا ایک کلاسیکل نمونہ تھا۔ اس تدریجی پناہ قوت بیان کا مظاہرہ دیکھنے کا اتفاق مجھے اس سے پہلے کبھی نہیں ہوا تھا۔

مشہور عالم اطالوی علمی کروچے نے اپنے "جمالیات" میں ماہرین کے کمال کا پیمانہ قوتِ اظہار ہی کو قرار دیا ہے۔ وہ کہتا ہے کہ بڑے سے بڑے مدعیانِ فن کے حواس اس وقت درست ہو جاتے ہیں جب وہ اپنے "کمال" کے اظہار پر مجبور ہوتے ہیں، جیسا کہ کروچے کا کہنا ہے کہ کسی مدعی فن کے امتحان کا سیدھا سادہ طریقہ یہ ہے کہ اس سے کہئے کہ ذرا اس گنبد کے دو بول تو گا دیجئے یا یہ پنسل حاضر ہے اس سے کوئی نقش کھینچ کر اپنے واردات قلب کا ذرا اظہار تو فرما دیجئے۔" قوتِ اظہار کی اس جانچ سے ذرا کی ذرا میں اُن کے کمال کی پول کھل جائے گی۔ اور معلوم ہو جائے گا کہ وہ کتنے پانی میں ہیں۔

قوتِ گویائی

مولانا کی قوتِ اظہار و بیان کے نمونے ان کی ہر تحریر میں ہر قدم قدم پر بغیر کسی تجسس کے ملتے ہیں چنانچہ "تذکرہ" کے چند ورق الٹتے ہی مولانا کی تحریر سامنے آجاتی ہے:

"وہی دنیا جس کے میکدہ و فراموشی سے غفلت کے جام لنڈھائے تھے، اپنے ہر جلوہ سے آنکھوں کو، اپنے ہر نمر سے کانوں کو سرمستی و سرشاری کی پیہم دعوتیں دی تھیں اب اس کا کونہ کونہ، چپہ چپہ، ہشیاری و بینش کا مرقع تھا۔ حیرت و معرفت کا دیکھ تھا۔ ذرّے ذرّے کو گرم گفتار پایا، پتہ پتہ کو مکتوب و مسطور دیکھا، پھولوں نے زبان کھولی، پتھروں سے اٹھ اٹھ کر اشارے ہوئے، خاک پامال نے اُڑ اُڑ کر گہر افشانیاں کیں، آسمانوں کو بارہا اُترنا پڑا تاکہ سوالوں کا جواب دیں، زمین کو کئی ہی مرتبہ اچھلنا پڑا تاکہ فضاء آسمانی کے تاروں سے لو لگائیں، فرشتوں نے نازد تھا کہ کہیں مدہوش نہ ہو جائے، سورج چراغ لے کر آئے کہیں ٹھوکر نہ لگ جائے۔ سب نے نقاب اتار دیئے، سارے پردے چھلنی ہو گئے، سب کی راہوں میں اشارے تھے۔ سب کی آنکھوں میں دکانیں بھری تھیں، سب کے ہاتھ بخشش و قبولیت کے لئے دراز تھے، پاؤں کو پکڑا تو سارا ہستی کا طلسم ٹوٹ نکلا، محل کو پاس ٹٹولا تو لب ہائے راز کا ایک تبسم آشکارا نکلی، ہوا کے جھونکے مٹھیوں میں آگئے مگر پھر بھی خالی رہیں۔ سمندر نے اپنی ساری موجیں تو پھینک دیں مگر پھر بھی ہمارے ہاتھ کا پیالہ نہ بھرا ... غرضیکہ ہمت خوابیدہ جاگ اٹھی اور دل رفتہ پھر نئی نئی طاقتوں اور نئے نئے سامانوں کے ساتھ واپس آگیا۔ عالم آفاق و انفس میں جو کچھ ہے اُن میں سے کوئی نہ تھا جس کے اندر پرگرہ یا آنکھوں میں غمزہ ہو سب کی زبانیں گویا، سب کے اشارے آشکارا، سب کی سطریں اُبھری ہوئی تھیں۔ کوئی لب بستہ یا کوئی جلوہ مستور، آنکھوں نے دیکھنے میں کمی کی، نہ کانوں نے سننے میں، چشم و گوش نے جو کچھ بہم پہنچایا دل کی وسعت نے سب کو سمیٹ لیا۔ اس سے زیادہ اور کیا کہا جائے۔

سمن عشق بدل در و لب را مکشا
سرائے شیشہ فرو بند کہ باشد نخورد" (صفحہ ۳)

یا پھر کمال ایجاز کے ساتھ ایک اہم حقیقت کا اظہار ان چند لفظوں میں سن لیجئے:۔

"دیکھئے تو انسان کی زندگی اور اُس کے احساسات کا بھی کچھ عجب حال ہے۔ تیس برس کی مدت ہو یا تیس دن کی۔ مگر جب گزرنے پر آتی ہے تو گزر ہی جاتی ہے۔ گزرنے سے پہلے سوچئے تو حیرانی ہوتی ہے کہ یہ پہاڑ سی مدت کیوں کر کٹے گی، گزرنے کے بعد سوچئے تو تعجب ہوتا ہے کہ جو کچھ گزر چکا وہ چند لمحوں سے زیادہ نہ تھا۔" (ضمیرِ خاطر صفحہ ۲۹)

زبان دانی

جرمنی کے مشہور عالم شاعر و ادیب گوئٹے کا قول ہے کہ اگر انسان دوسری زبان نہ جانتا ہو تو وہ اپنی مادری زبان کو بھی سلیقہ سے استعمال نہیں کر سکتا۔ ہو سکتا ہے کہ مولانا کی اس حیرت انگیز قوتِ گویائی کا باعث اُن کی متعدد زبانوں سے واقفیت ہو۔ عربی اور فارسی ادب پر تو اُن کو عبور حاصل تھا ہی۔ وہ فرانسیسی اور انگریزی زبان بھی خوب جانتے تھے اور آخر الذکر دونوں زبانوں کی کلاسکی کتابیں اکثر اُن کے زیرِ مطالعہ دیکھی گئی ہیں۔ یہ قدرت سے حافظہ ایسا زبردست پایا تھا کہ ایک بار جو پڑھ لیا پتھر کی لکیر ہو گئی۔ مولانا کو عربی، فارسی، اُردو کے ہزاروں شعر ازبر تھے۔ عبارت حافظ میں فرماتے ہیں:۔

"معلوم نہیں ایک خاص طرح کے ذہنی واردہ کی حالت کا آپ کو تجربہ ہوا ہے یا نہیں؟ بعض اوقات ایسا ہوتا ہے۔ کہ کوئی بات برسوں تک حافظہ میں تازہ نہیں ہوئی گویا کسی کونے میں سو رہی ہے۔ پھر کسی وقت اچانک اس طرح جاگ اٹھے گی۔ جیسے اُسی وقت دماغ نے کواڑ کھول کر اندر سے لیا ہو۔ اشعار و مطالب کی یادداشت میں اس طرح کے واردات اکثر پیش آتے رہتے ہیں۔ تیس چالیس برس پیشتر کے مطالعہ کے نقوش کسی اچانک اس طرح اُبھر آئیں گے کہ معلوم ہوگا ابھی ابھی کتاب دیکھ کر اٹھا ہوں مضمون کے ساتھ کتاب یاد آجاتی ہے۔ کتاب کے ساتھ جلد، جلد کے ساتھ صفحہ اور صفحہ کے ساتھ یہ تعیین کہ مضمون ابتدائی سطروں

ہیں تھا، یا درمیانی سطروں میں یا آخری سطروں میں، پیر صفحہ کا نوح کہ وہی طرف کا تھا یا بائیں طرف کا۔ ابھی تھوڑی دیر ہوئی جب معمول سو کر اٹھا تو پھر کسی ظاہری مناسبت اور تحریک سے یہ شعر خود بخود زبان پر طاری تھا۔

کم ندم و قیمتم اندرون نشمارست
گوی قد پیشتر از ماتم و بودم

ساتھ ہی یاد آگیا کہ شعر حکیم صدر الدین شیرازی کا ہے جو اواخر عہد اکبری میں ہندوستان آیا اور شاہ جہاں کے عہد تک زندہ رہا اور آفتاب عالم تاب میں نظر سے گزرا تھا۔ غالباً بائیں طرف کے صفحہ میں اور صفحہ کی ابتدائی سطروں میں۔ آفتاب عالم دیکھے ہوئے کم سے کم تیس برس ہو گئے ہوں گے۔ پھر اتفاق نہیں ہوا کہ اسے کھولا ہو۔" (صفحہ ۱۰۹ تا صفحہ ۱۱۰)

اسالیب بیان

اسی طرح مشرقی اور مذہبی فلسفہ کے مسائل اُن کے ذہن میں محفوظ تھے جن پر مخصوص صحبتوں میں پُر لطف محاکمہ کرتے تھے۔ ادب لطیف ہو یا فلسفہ، سیاسی بحث ہو یا مذہبی مسئلہ اور پھر تحریر ہو یا تقریر ہر جگہ اُن کی "ابوالکلامی" کا ثبوت ملتا ہے۔ اس میں شک نہیں کہ موضوع بحث کی نوعیت کے اعتبار سے مولانا کا اسلوب بیان بھی بجا بدلتا ہے۔ فلسفیانہ مسائل کی گرہ کشائیوں میں اُن کا اسلوب بعموم صاف اور سادہ ہوتا ہے۔ ایسی تحریروں میں شاذ و نادر ہی استعمال کرتے ہیں۔ لکھی جیسا اور اشارہ کیا گیا اُن کی ذہنی تعمیر میں ادبی صورت ہمیشہ مضمر پائی جاتی ہے جو ذرا سے غور کرنے سے طرز کے ساتھ آجاتی ہے۔ خالص ادبی تحریرات میں جو استعارہ و تشبیہ تھا وہ طبیعت تحریر میں تمثیل کی شکل اختیار کر لیتا ہے۔ مولانا کی مطلق اکثر و بیشتر تمثیلی ہوتی ہے استقرائی یا قیاسی نہیں۔ وہ اپنے تمثیلی استدلال سے مشکل سے مشکل مباحث اس طرح ذہن نشین کر دیتے ہیں کہ بلند و شاید، استقرا اور قیاس کی کاوشیں ان کی تمثیل کے سامنے پانی بھرنے لگتی ہیں۔ ایک چھوٹی تمثیل کی مثال پر اکتفا کرتا ہوں۔

"میں سمجھتا ہوں کہ ہمارا یہی حال رہا ہو تو پیم نظرات اشبلہ وسد کے آج نظر آ رہا ہے تو کچھ عجب نہیں کہ مسلمان مسجد کا دروازہ کھولے، اذان دینے، نماز پڑھنے اور رمضان کا روزہ رکھنے کے لئے بھی گورنمنٹ کی اجازت اور رضا کے منتظر رہا کریں گے اور جمعہ کے دن خطیب منبر کے سامنے ہمہ تن انتظار بن کر کھڑا رہے گا کہ تمہارے ہاں آجائے تو خطبہ پڑھنے کے لئے آمادہ ہو۔"

(الہلال، نومبر ۱۹۱۳ء)

مولانا کی انشاپردازی کے اجزاء ترکیبی: استعارہ، تشبیہ، تضاد

مولانا کے کمال انشاپردازی کا اصلی میدان ادب لطیف ہے۔ جس کے جوہر تازہ استعاروں، اچھوتی تشبیہوں کے ساتھ چمکتے ہوئے تضادات بھی ہیں جو ان کی نوشتہ جات میں بکھرے ہوئے پائے جاتے ہیں۔ ایک تضاد کی مثال ملاحظہ فرمائیے، استعارات و تشبیہات تو انہیں اقتباسات میں آپ نے دیکھے:۔

"ہمارے تعلیم یافتہ دوستوں کا کچھ عجب حال ہے۔ ان کے پاؤں کو دیکھئے تو یورپ کی ابلہانہ و کورانہ تقلید و عبودیت فکر کی زنجیریں پڑی نظر آتی ہیں مگر چہرے کی طرف نظر اٹھائیے تو زبان کو ادعائے اجتہاد سے فرصت نہیں۔ ان سے بڑھ کر دنیا میں کچھ صداد کا الو کون ہوگا سمجھا سکتا ہے کہ ایک شخص آپ کے سامنے آئے اور عین اس وقت جب کہ اس کے پاؤں میں تقلید و استعباد کی زنجیریں پارب کی طرح صداد سے رہی ہوں۔ اجتہاد فکر اور حریت رائے پر بے تکان لیکچر دینا شروع کر دے۔" (الہلال، ستمبر ۱۹۱۳ء)

ٹھیٹ ہندی کے الفاظ

بہت فارسی ترکیبوں کے ساتھ مولانا اکثر ٹھیٹ ہندی الفاظ استعمال کرتے ہیں جو ایک خاص لطف دیتے ہیں مثلاً

"گو اس کی گرفتاری بھی گرفتاری اور اس کا اٹکاؤ بھی اٹکاؤ ہے۔"

"جس کو کسی کسی تمناؤں اور چاہتوں سے ہمیشہ سینے میں چھپائے رکھا تھا کہ کسی نامور بچہ کی جگہ مسدل ہو جائے۔"

"الغرض توفیق الٰہی کی سینکڑوں ماہیں ہیں۔ ہدایت و ترمیت عیسیٰ کے جزدوں میں ہیں۔"

"دل کی ٹیس اور ٹپک" وغیرہ وغیرہ۔

ماخذ و موثرات

مولانا کے قلم سے نکلے ہوئے ادب لطیف کو اگر "نثر مشہور" کہا جائے تو

بے جان ہوگا۔ شاعری کا کونسا کمال ہے جو ان کی نثر میں جلوہ افروز نہ ہو۔ کون سی صنعت ہے جو ان کی تحریر میں نہ ہو۔ لیکن وزن اور قافیہ ردیف سے عاری ہے اس لئے آپ اسے نثر کہنے پر مجبور ہیں۔ ایسی نثر جس پر سینکڑوں نظمیں نثار ہیں۔ مولانا کی انشاپردازی اگرچہ ایسے مخصوص رنگ میں چلتا ہے لیکن غور کرنے سے اس میں کچھ اثرات ملتے ہیں جو محمد حسین آزاد، ظہوری، عرفی، غالب، اسی کی سعی آفرینوں اور ادبا۔ تراش خراش کے مرہون منت معلوم ہوتے ہیں۔ اگرچہ یہ مسلم ہے کہ مولانا آزاد ہر تقلید سے آزاد تھے۔ اور جابجا انھوں نے اپنی آزاد روی کا اپنی تحریرات میں اظہار بھی کیا ہے۔

ظرافت

مولانا کی ظرافت اور عام ظرافت میں وہی فرق ہے جو کسی دہقانی کے لئے سے لگا ٹھٹھا مارنے اور کسی متمدن و مہذب کے مسکرانے میں ہوتا ہے۔ مولانا کی ظرافت مہذب، سنجیدہ اور شاندار ہوتی ہے جو عالموں کے لئے مخصوص ہے جس میں کوئی سوقیانہ یا بازاری پہلو نہیں ہوتا یہ خصوصیت دہلی کی شاموں سے آشکار ہوگی۔ یہ دونوں اقتباس مسلم یونی ورسٹی کے قیام کے سلسلہ میں جو جلسے لکھنؤ میں ہوئے تھے انکے متعلق ہیں راقم الحروف ان جلسوں میں موجود تھا۔

"اسے میں حیرت آتی کہ (مرآنہ) کے ہاں ڈر ہے ہم نے کہا کہ انا للہ وانا الیہ راجعون قومی طاقت کے ہزاروں آدمی جو ہے ایک طرف اور ان نقرئی چھری کانٹوں کی جھنکار ایک طرف حریت پسندوں سے پوچھا کہ کیا اس ناوک کا بھی کوئی جواب آپ کے ترکش میں ہے۔ جواب ملا کہ نہیں شکست کا اعتراف ہے۔

چشم اگر ایں است و ابرو ایں و مار و عشوہ ایں
اطراق اسے ہوش و تقوے الوداع لے صبر دیں

لیکن پھر ہم نے دل کو تسلی دی۔ اطبائے قدیم و جدید کا اتفاق ہے کہ چھ گھنٹے کے بعد غذائے حرام سے معدہ خالی ہو جاتا ہے جلسہ رات کو نہیں بلکہ صبح آٹھ بجے ہے اور انگریزی کھانا نرم، سادہ اور بے گھیر ہونے کے قدرتی طور پر زود ہضم ہوتا ہے۔ اب ایسے بھی یہ غذائے لعیس کیا تعمیل ہوئی کہ صبح تک معدہ میں فروکش ہے اور آواز میں نکلس و حلق کی جگہ معدہ ہے۔"

(الہلال، نشر یم تسی کا صبح نمبر ۵ فروری ۱۹۱۳ء)

"جس لوگوں نے ان عجیب و غریب گھوڑیوں کو نہیں دیکھا ہے خیال ہے کہ انھیں اس کی کیفیت سمجھائی جا سکے چہرے جوش و ہیجان سے سرخ، گردن کی رگیں ابھری ہوئی، گلے شدت شور و ہنگامے سے بڑے ہوئے، باہیں اچھلتی ہوئی ٹوپیاں، اور پاؤں کو اصطلاح رقص سے قرار نہیں، منہ سے کف اڑ رہی تھی اور چوں کہ قریب قریب کھڑے تھے اس لئے آپس ہی میں ایک دوسرے کے چہرے سے پریشان ہو رہی تھی۔ رومال نکال کر منہ پونچھتے اور پھر کف اڑاتے۔ مشاہدین جلسہ کو کیا معلوم تھا کہ مارہ دری کے اسٹیج سے میدان رقص کا کام لیا جائے گا ورنہ اس کی رعایت ملحوظ رکھتے۔ نتیجہ یہ تھا کہ جوش تواجد میں گردش رقص کی جگہ نہیں ملتی تھی۔ اس لئے جو رقاص جہاں کھڑا تھا وہیں اپنے پاؤں سے اسٹیج کے چوبیں تختوں کو کوٹ رہا تھا۔ یہ رقص معلوم کا اصلی ایکٹ تھا اگر (سرپری اور ڈگ) زندہ ہوتا اور اس مجمع کو دیکھتا تو یقین ہے کہ ان پُرجوش نوجوانوں کی ایک کھیپ تو ضرور اپنے ساتھ لے جاتا۔"

(الہلال۔ ۱۳ مارچ ۱۹۱۳ء "نشر یم شمسی کا صبح نمبر")

چند تذکرات

مولانا کے نقش قدم پر چلنے والوں کی تعداد کثیر ہے الہلال صرف اُن کی سیاسیات ہی کا آرگن نہ تھا۔ ملکہ کالج کے نوجوانوں کے اندر ادبی ذوق و سادگی پیدا کرنے کا بھی ایک موثر آلہ تھا۔ راقم الحروف کو بھی اردو پڑھنے لکھنے کا شوق الہلال کے مطالعہ ہی سے پیدا ہوا اور پھر الہلال ہی میں 'الوالاثر ہمراد' کے نام سے مضامین لکھنا شروع کئے جو مولانا کی اصلاح و تصحیح کے بعد الہلال میں شائع ہوتے رہے۔

ایک بات کا ملال مجھے تمام عمر رہے گا۔ الہلال جب اپنے اشاعت کے سیاب پر تھا۔ مولانا نے مجھے اس کے عملۂ ادارت میں شامل ہونے کی دعوت دی۔ مگر اپنی ناتجربہ کاری سے میں نے مکمل تعلیم کو ترجیح دی اور نہ گیا حق یہ ہے کہ مولانا کی صحبت ایک ایسی حس تھی جو ہر قیمت پر خریدنا چاہیئے تھی۔ اُسی زمانہ میں مولانا نے مولانا سید سلیمان ندوی کو بھی بلایا تھا سید صاحب الہلال کے ادارہ میں عرصہ تک رہے اور مضمون نگاری کی خوب

روحی۔ الہلال کے بہت سے مضمون ایسے ہیں کہ لوگ اب تک مولانا کے تحت قلم سمجھتے ہیں مگر دراصل وہ تقویتِ سیکانی ہیں۔ مثلاً کان پور کی مسجد کے مسئلہ پر دبر دست مضامین کا سلسلہ سید صاحب ہی کا لکھا ہوا ہے۔ مگر کون کہہ سکتا ہے کہ وہ مولانا کے قلم کا اثر نہیں۔ مولانا کا اسلوب تحریر ملاحظہ ہو۔ نقل سے عکس الہلال کی بعض تحریریں حیدر آباد کے سامنے رکھ دی جائیں اور پوچھا جائے کہ کون سی تحریر مولانا کی اور کون سی سید صاحب کی ہے تو بتانا مشکل ہوگا۔ مولانا کے مضامین اور مقالات جمع اور شائع کرنے والی کمیٹی میں اس شخص ہونا چاہئے جو سید صاحب کے مضمونوں کو مولانا کے مضمونوں سے الگ کر سکے۔

چالیس برس سے زیادہ عرصہ گزرنے کے بعد جب مولانا پہلی بار رامپور لائبریری کے لئے رام پور سے گزرے ہوئے تو مرا قیام رام پور ہی تھا۔ الہلال سے شخصی ربط ایسا تھا کہ یاد رکھنے کے قابل ہو۔ لیکن مولانا کو سب نے دیکھا نہایت گرمجوشی سے ملے دہلی آنے کی دعوت دی اور واپس تشریف لے جانے کے دو ڈیڑھ مہینہ کے بعد پروفیسر محمد اجمل خاں صاحب کا خط آیا۔ عرض نہیں کر سکتا کہ صحبت کے چند دن کس لطف سے کٹے۔ اور الہلال کے دفتر میں شامل ہونے کی حماقت پر میں نے اپنے تئیں کتنی لعنتیں کی۔ مولانا کی تھے کہ دہلی میں کوئی ایسا ہم دم و ہم راز نہیں کہ جس کے ساتھ گھڑی دو گھڑی بات کی جا سکے۔ یہ اعزاز اور قدرت کہ اپنی افتادِ طبیعت کے اعتبار سے وہ سیاسی ہنگاموں کی تیز لہروں اور شہرت پسندی سے دور تھے وہ پڑھنے لکھنے اور غور و فکر کے لئے گوشۂ عافیت کے طالب تھے۔ لیکن ان شورشوں نے اُن کا پیچھا نہ چھوڑا اور اُن کی ساری زندگی انہیں ہنگاموں میں کٹی۔ مگر جب عرض کیا گیا اُن کی ہنگامہ انگیز سیاسی تقریریں بھی اعلیٰ ادب کا نمونہ ہیں۔ مولانا ہر رنگ میں ادیب ہی تھے۔

بہ ہر رنگے کہ خواہی جامہ می پوش
من انداز قدت را می شناسم

مولانا کی شخصیت کی نمایاں عمر کی بنیاد کیل رہے۔ کیل ہی نے اُن کے ادب میں یک بے مثال رمزیت Symbolism پیدا کر دی ہے کیل ہی اُن کے تر و تازہ استعاروں کا سرچشمہ ہے اور کیل ہی اُن کے فلسفانہ مباحث میں منطقی استدلال کے تعین میں ظاہر ہوتی ہے۔ حقیقت میں اُن کی حکمرانی ادبیات عالیہ ہی کا میدان ہے۔ دیگر میدانوں میں اُن کا ورود ڈھلے پر ڈرشن کا مصداق ہے۔

تصنیفات

مولانا کے مضامین سے رسالہ الندوہ، الہلال اور البلاغ مالا مال ہیں اور اُن کے جمع کرنے اور سلیقہ سے کتابی شکل میں شائع کرنے کی ضرورت ہے۔ اُن کی بڑے تصنیفات مثلاً ترجمان القرآن، تذکرہ، غبار خاطر وغیرہ کے علاوہ اُن کے بعض مقالے مثلاً حجۃ اللہ البالغہ، شہادت کے دو قطرے، انسان نو مستقل طور پر طبع ہونے کے مستحق ہیں۔

موعظۃ و ذکریٰ

"۔ اگر پانی کہے کہ میری کارفرمائی ہے تو آفتاب بھی چمک سکتا ہے کہ یہ اس کی حرارت کا معجزہ ہے۔ اگر دہقان مدعی ہو کہ اس نے بیج ڈالا تو موسم اُسے جھٹلا سکتا ہے کہ بغیر میرے آئے ہوئے محض تم میری کیا کر سکتے تھے۔ مزدوروں نے ہل جوتا کاشتکار نے بیج ڈالا مجنوں نے رکھوالی کی اور موسم نے آبیاشی۔ ان میں سے ہر فریق دعویٰ کر سکتا ہے کہ میں ہی اس لہلہاتے ہوئے کھیت کی وجود پذیری کی علت ہوں مگر وہ جو ان سب سے بالاتر قوت ہے کہتی ہے کہ تم سب ہیچ ہو۔ اگر قدرت اپنی تمام اسباب و وسائل میسر کرتی تو۔ تو ایک بیج مارا اور ہوتا اور ایک سبزہ زمین پر نظر آتا۔"

(الہلال ۳ فروری ۱۹۱۳ء)

بسمل سعیدی

مولانا ابوالکلام آزاد

کم ہوا کرتے ہیں اس دنیا میں وہ مردانِ کار
زندگی اور موت دونوں کو ہو جن سے افتخار

زندگی اپنے محاسن خود بیاں کرتی نہیں
موت کرتی ہے محاسنِ زندگی کے آشکار

زندگی رکھتی ہے آغوشِ بقا میں کچھ نفس
موت کرتی ہے حیاتِ جاوداں سے ہم کنار

جب سماتی ہے یہ بڑھ کر دستوں میں موت کی
آبِ جوئے زندگی بہتی ہے بحرِ بے کنار

تہمت ہو جاتا ہے لوحِ دہر پر اس کا دوام
موت کر دیتی ہے جس کی زندگی کو استوار

زندگی جس سمت جب چاہے بدل سکتی ہے رُخ
موت ہی پر منحصر ہے زندگی کا اعتبار

اپنے زشت و خوب میں ہوتی ہے ساری زندگی
موت کے اک لمحۂ آخر کے زیرِ اختیار

زندگی ہے موت کے تابع مگر ہائیں ہمہ
موت کا بھی ایک وضعِ زندگی پر ہے مدار

زندگی بھر کے خیالوں ہی کا ہے اک خوابِ موت
موت خود بھی زندگی کی ہوتی ہے آئینہ دار

بالعموم انساں کو موت آتی ہے حسبِ زندگی
ہے یہی کچھ فطرتِ عادل کا دستور و شعار

الفراق اے مولانا یا بندۂ مرگ و حیات
موت کے راس البضاعت زندگی کے شاہکار

تیری مرگ و زیست دو حکمت ہیں اک زنجیر کے
سلسلہ کردار کا تیرے ہے مثلِ کوہسار

تھا اسی کا مقتضی تیرا عمل آغاز سے
زندگی جس موت پر منتج ہوئی پایانِ کار

ماتمِ اس نیت کرنے کو تیری موت پر
آج شاید آسماں پر ہوں ملائک سوگوار

سلسلہ جن کی فضیلت کا ہے تا خیر القرون
حیف اُن اسلاف کا تھا آخری تو یادگار

موجزن اندر موج تھا اک تسلزمِ زخارِ علم
علم کا تو ایک عالم تھا دیار اندر دیار

ماکذر تھا رد ترا اور ما صفا تیرا قبول
نہی و امر دینِ برحق تیرا ترک و اختیار

در کفِ جامِ شریعت در کفے سندانِ عشق
تو مشیرِ عقل تھا اور تو جنوں کا مستشار

تیرے ہی نقشِ قدم پر پڑتے ہیں سب کے قدم
کس قدر روندی ہے تو نے عظمتوں کی رہگزار

دیکھ کر انداز تیری روح کے روزِ ازل
دی حیاتِ دُنیوی تجھ کو ابد نے مُستعار

پر بنائے پختگیٔ فکر تیری زندگی
اپنی ایک اک سانس میں رکھتی ہے قرنوں کا شمار

ہو سکا تجھ تک پہنچ کر معترف عہدِ جہاں
ہو سکے گا اور کیسا نوبہ عظیم روزگار

تھا ترے آعمارِ عظمت ہی کا پرچم "الہلال"
تھی تری صبحِ نخستیں رُوکش نصف النہار

کس قدر ویراں ہے مستقبل انسانیت
عالمِ تخلیق میں ہے اک خلائے بے کنار

ہو سکے گی کیسا تلافی اب عم مافات کی
حشر تک شاید رہے گی چشمِ ہستی اشک بار

تھی تری وضعِ تواضع میں سرافرازی کی شان
تیری افتادِ طبیعت میں بہار کا وقار

پیش پا افتادہ رہتی تھی بہ صد عجز و نیاز
کیکلاہی سے تری، شانِ کلاہِ تاجدار

ناطقہ تیری طلاقت پر اگر قرباں تھا
تھی طلاقت تیرے اندازِ خطابت پر نثار

اس طرح منہ سے ترے جھڑتے تھے پھول الفاظ کے
خلد سے جیسے بہاراں کا گرے اک آبشار

جستِ ادنیٰ بھی ترے کلک کی اعلیٰ ادب
غازۂ رو ئے نگارستاں تیری خاطر کا غبار

نامۂ احساں و رحمت آئیں گے جس وقت لوگ
حشر میں تو آئے گا تفسیرِ قرآں در کنار

ناموافق جس قدر ہوتی سیاست کی فضا
ہمتِ عالی کو ہوتی اتنی ہی کچھ سازگار

قلعۂ احمد نگر کو یاد ہیں وہ صبح و شام
تھی جہاں شامِ حزاں تیرے لئے صبحِ بہار

تھا ترے نزدیک عین وقتِ آزادیٔ ہند
عہدِ اورنگی کا دورِ قید و بند دیگر دوار

ہاں پریشاں کن تری جمعیتِ خاطر کو تھا
مسلم ہندوستاں کا افتراق و انتشار

تو امیرِ کارواں بھی تھا امام الہند بھی
ماسوائے ملک، ملت کا بھی تھا تو ذمہ دار

منتہائے عزم تیرا اس سے ظاہر ہے کہ تھی
ہمرہوں کی منزلِ مقصود تیری رہگزار

تھا جہاں تاب فضیلت تیرا خورشیدِ حیات
اب حیات افروزِ عظمت ہے تری شمعِ مزار

سر بہ افلاک ہے زمیں کو کر گئی کشش کی نظر
زیرِ پائے مسجدِ جامع بنا کر بہ مزار

مسجدِ جامع! تری رفعت کا ضامن ہو گیا
حلم و دیں کا اک ستوں، عزم و عمل کا اک مینار

سر بہ سجدہ ہے وہ تیری سیڑھیوں کے سامنے
تیری محرابوں میں بھی ایسے نہیں طاعت گزار

اُس کے ذمے تھے جو تیرے حق وہ پورے کر گیا
اب ترے ذمے ہے اُس پر رحمتِ پروردگار

ثبت ہے علت یہ تیری مہر لوحِ دوام
یہ عظیم المرتبت تربت، فلک رفعت مزار

لے ہیئت جو ابلال ہرو

محمد مجیب

انگریزی سے ترجمہ
مترجم۔ محمد شفیع الرحمٰن

تذکرہ

"ان اوراقِ پریشاں کی تالیف کا باعث ایک دوست عزیز کا اصرار تھا" مولانا آزاد نے تذکرہ کے آغاز میں تحریر فرمایا ہے "اب وہ مصر ہیں کہ اپنے حالات بھی قلمبند کروں۔ اس کام میں سامان سرائی کے اہتمام سے اُن کا اصل مقصد یہی تھا۔" تذکرہ اسلامی فکر کے موضوع پر ایک مقالہ کی حیثیت سے پڑھا جا سکتا ہے۔ اُس کی حیثیت ایک کتاب سے بہت زیادہ ہے۔ وہ ایک اشارہ ہے، ایک شخصیت ہے، ایک تعلق اور جوش ہے، ایک الہامی واعظ کی قوتِ عمل، ایک بڑے دل کا گریۂ بیکا، ایک المیہ کا مجنونانہ نغمہ اور ایک فتح کا مسرت انگیز ترنم، وہ ایسی خود نوشت سوانح عمری ہے جو ایک تصور کا پیکر بن گئی ہے اور ایسا تصور جو فطرتِ انسانی کی جیتی جاگتی تصویر ہے۔

لیکن تذکرہ ایک انوکھی کتاب ہے وہ کتاب نہیں جس کی خواہش ناظر کو تھی اُن کا مفہوم بہت دلچسپ اور قابلِ توجہ ہے وہ عریاں ایسے مشاہیر پرست معلوم ہوتے ہیں جو عام مشاہیر کی پریشانی کا باعث بن جاتے ہیں وہ لکھتے ہیں کہ اُن کی مولانا آزاد سے ۱۹۱۲ء میں واقفیت ہوئی۔ اُس وقت مولانا طالب علم ہی تھے۔ انھوں نے مولانا آزاد کے ارتقاء کو دیکھا۔ جب مولانا آزاد نے "الہلال" شائع کرنا شروع کیا اور ہندوستانی مسلمانوں کے قلوب کو ایک خاص اثر سے مسخر کر لیا تو مرزا فضل الدین کو خیال ہوا کہ اس کا عین وقت ہے کہ ایسی پراثر شخصیت کے مداحوں کو اُن کے حالات سے واقف ہونا چاہیئے۔ لیکن مولانا آزاد نے اُن کی خود نوشت سوانح عمری کی فرمائش کا مدافع ناکر ٹالی دیا۔

"کتنی بڑی گہرائی اور عظیم التاثر زندگیاں ہمارے سامنے ہیں جن کے سوانح اور حالات نہیں لکھے گئے اُن کو نظر انداز کر کے میری زندگی کے حالات مرتب کرنا محض ایک مضحکہ انگیز حرکت ہوگی۔" لیکن یہ بات قابلِ شکر ہے کہ مرزا فضل الدین مزاج کے معاملہ میں مکتہ رس نہ تھے۔ انھوں نے مولانا آزاد پر مسلسل تقاضہ جاری رکھا۔ یہاں تک اُن کو یہ وعدہ حاصل ہو گیا کہ "ہر ہفتہ کچھ" ملا رہے گا۔ جو کچھ اُن کو ہر ہفتہ ملتا رہا اُس سے ابتداء میں مرزا فضل الدین نے یہ سمجھا کہ مولانا آزاد اپنی خود نوشت سوانح عمری کو اپنے خاندان کے حالات سے شروع کرنا چاہتے ہیں لیکن جب مولانا آزاد موضوع سے ہٹنے لگے اور یہ معلوم ہونے لگا کہ وہ اصل مضمون پر آنا نہیں چاہتے تو مرزا فضل الدین اس پر مجبور ہوئے کہ اُن کو روکیں اور فرمائش کریں کہ مختصر لکھیں اور مطلوبہ موضوع رکھیں۔ لیکن مولانا آزاد کسی ہدایت کے پابند ہونے والے نہیں تھے۔ انھوں نے اصرار کے جواب میں لکھا "میری طبیعت میں رکاوٹ نہ پیدا کرو۔ جو کچھ بے اختیار قلم سے نکل جاتا ہے بھیج دیتا ہوں، جمع کرتے جاؤ ہر حال میں فائدہ سے خالی نہ ہوگا۔"

لیکن مرزا فضل الدین بھی مایوس ہونے والے نہیں تھے۔ وہ رانچی پہنچ گئے اور مقیم ہو گئے مولانا آزاد رانچی میں نظر بند تھے۔ مرزا فضل الدین پندرہ سوال ایسے مقرر کر کے لے گئے کہ جن کے اندر مولانا آزاد کی زندگی کے تمام تفصیلات آجائیں۔ انھوں نے مولانا آزاد سے ان سوالات کے مالہ و ما علیہ جوابات کا اصرار کیا لیکن مولانا آزاد نے اپنی شخصیت کو شاعرانہ اشارات کے مزین پردے کے اندر چھپا لیا اور اپنے وجود کو گویا ایک روحانی جسم بنا لیا اور اُن کی مادی زندگی ایسی ہو گئی کہ موضوعِ کلام سے خارج ہو گئی۔ مرزا فضل الدین

کچھ اندازہ ہوا کہ وہ ناکامیاب رہے۔ لیکن ہم سمجھتے ہیں کہ مولانا آزاد سے جیسی صحیح غلطی لکھی ہے ایسی نہ لکھی جائے تو کس قدر غلط فہمی کا باعث ہو سکتی ہے

تذکرہ دو جلدوں میں لکھا جانے والا تھا۔ مرزا فضل الدین کی مسل مثنوی کی قطع و برید اور طویل حاشیوں کی کاٹ چھانٹ بھی اس کو مختصر نہ کر سکی۔ جب انھوں نے دیکھا کہ دوسری جلد کا خاتمہ ہونا بہت بعید ہے تو انھوں نے خود دولت سوانح عمری کا معاملہ پہلی جلد کے ضمیمہ کے طور پر شامل کر دیا۔ کوئی کتاب ٹیکنیکل ماشہ کی خواہش کے اس قدر خلاف ہو سکتی ہے جتنا کہ تذکرہ ہے اور ایسا بھی شاذ ہی ممکن ہے کہ کوئی مصنف جس نے اپنے تخیل اور قلم کو آزاد رکھا ہو اور ترتیب اور تسلسل استدلال کا لحاظ چھوڑ دیا ہو۔ اس طرح ماتر کے دام میں آ گیا ہو کہ وہ مسودہ پر نظر ثانی نہ کر سکے، حوالوں کی جانچ نہ کر سکے اور پروف بھی نہ پڑھ سکے۔ جب دو تہائی کتاب چھپ چکی تو مولانا کو اطلاع کی گئی کہ کیا ہو رہا ہے۔ انھوں نے بے اعتنائی سے کہا "لوگوں نے بھی دل لگی اور فراغ خاطر کی یادگاریں چھوڑی ہیں۔ اپنی پریشان خاطری اور پراگندگی طبع کی بھی ایک یادگار رہے تو بہتر ہے"۔ عبرت محدود آمد ہی ہے جس نے تذکرہ کو اختصاص کا ایسا موثر بیان اور مذہبی اور اصلاحی مسائل کا اس قدر پرجوش مذاکرہ بنا دیا ہے اور یہ اس ہی سبب سے ہے کہ اس سے مولانا آزاد کی شخصیت واقعی طور پر اس قدر منعکس ہوتی ہے کہ کسی صحیح سے صحیح سوانح عمری سے بھی ظاہر نہیں ہو سکتی۔ تذکرہ واقعی موضوع نہیں ہے ۔۔ حمایت حق ہے جس کی تکمیل کے لئے علم و فضل اور اعاظم پر زور اقتدار اور غیر معمولی قدرت کے طرز بیان سے کام فرمائی کی گئی ہے۔ مولانا آزاد اس سے بھی واقف ہیں کہ کن بیانات کی کمی کی طرف اشارہ کیا جا سکتا ہے اور وہ کہتے ہیں کہ وہ بالارادہ ہیں اور ان کا مقصد ان کے موضوع کی زیادہ موثر وضاحت ہے۔ ان کو اس کا بھی یقین ہوگا کہ بیانات ہیں جو علوا انھوں نے اپنے دل سے کہا ہے وہ اک دل آویزی ہے اور ناظرین کو مسحور کرنے میں ناکام نہیں ہو سکتا۔

تذکرہ کہاں سے شروع ہوتا ہے؟ ابتداء میں جہاں مولانا آزاد اپنے خاندان کا مختصر ذکر کرتے ہیں اور اس استدلال پر ختم کرتے ہیں کہ خاندان سے آدمی نہیں بنتا۔ اور آخر میں تتمہ میں وہ اپنی "سوانح عمری" لکھتے ہیں تو تذکرہ کو کماحقہ سمجھنا ممکن نہیں جب تک کہ اس کو اختتام سے شروع نہ کیا جائے۔ اس سے نہ صرف ان کا انداز فکر واضح ہوگا بلکہ ان کا دور بیان، روانی، ان کی اشاریت، ان کی اردو زبان کے زمین و آسمان کی صدا و ندا بھی وہ صرف ادبی اکتساب ہی نہیں ہے بلکہ وہ روحانی قوت ہے اور اس بجلی کا نتیجہ ہے جو اس دنیا کی دوستی سے نہیں ہے۔ تذکرہ عمیق روحانی کیفیت مزاج کی عکس ہے اور اس ہی کیفیت مزاج کے اثر میں پڑھا جانا چاہیئے۔

"یہ غریب الدیار عہد، وہ آشنائے عہد، بیگانۂ خویش، وہ ملک پرورش ریش، معمورہ ملتا و خرابہ حسرت کہ موسوم بہ احمد و مدعو بابی الکلام ہے ۱۸۸۸ء مطابق دوا لحجہ ۱۳۰۵ ہجری میں ہستی عدم سے عدم ہستی میں آئیں وارد ہوا۔ اور مہمت حیات مستعار، الناس نیام، اذا ماتوا فانتبہوا۔

تو تے شد و از خواب عدم چشم کشودیم دیدیم کہ باقیست شب فتنہ غنودیم

والد مرحوم نے تاریخی نام فیروز بخت رکھا تھا اور معرعہ دل سے ہجری سال کا استخراج کیا تھا جو اس بخت و جوان طالع، جوان ماہ کیان اللہ بخت کی فیروزی اور طالع کی ارجمندی ایک عمر لغزشوں اور ٹھوکروں کی پامالی و درماندگی میں بسر ہو چکی ہے۔ ایک عمر جو سایہ بالی ہے ۶ دم لیتے اور سنبھالتے میں ختم ہو رہی ہے۔ نہ منزل مقصود کا پتہ ہے نہ شاہراہ عمل پر قدم اٹھتے ہیں پیری اور ضعف میں جوانی نغمۂ نوردی اور عمل طلبی کا دوبارہ کھلا ہوا ہے پامالیوں اور افتادگیوں سے نہ قدم میں یا مردی رہی نہ ہمت میں کارفرمائی۔ طلب نے آنکھیں کھولیں اور غفلت نے کروٹ بدلی۔ راہ دور اور شاہراہ منزل گم، کیشۂ زاد خالی اور سرو ساماں کا سرمایہ، وقت جا چکا اور ہر آن و لمحہ کاروان مقصود سے دوری اور منزل مراد سے ہجوری بڑھتی گئی۔ اب قدم کی پیری اور ہمت کی خستگی واپس بھی مل جائے پھر بھی وہ دولت وقت کب واپس مل سکتی ہے جو لٹ چکی، اور قافلۂ امید کب پس ماندگان غفلت کی خاطر لوٹ سکتا ہے جو جا چکا؟۔

رقم کہ حاصل دریا کنم محمل بہاں تنہا رنظر یک لحظہ غافل بودم و صد سالہ راہم دور شد

ہماری فیروز بختی و جوان طالعی کا معاملہ آج نہیں کل فیصل ہونے والا ہے یوم تبلیٰ السرائر میں وجوہ و نسود و بیوہ۔ اصلی فیروز مندی وہاں کی فیروز مندی ہے۔ اور جوان بخت وہی ہے جو اس آنے والے دن آسائش میں پورا اترے فکل امرئ بہم یومئذ شان یغنیہ اگر وہاں روح و ریحان و جنت النعیم

عشق سے مراد عشق محدود و ناقص یعنی مجاز ہے۔ نہ کہ علی الاطلاق، کیونکہ اس اعتبار سے تو اول و آخر جو کچھ ہے عشق ہی ہے۔ تمام کائنات ہستی میں محرک اس کے سوا اور کون؟ آسمانوں کا ستون ہے تو یہی ہے، زمین کا مدار و محور قائم ہے تو اسی کے دم سے، دنیا میں جس قدر ظاہر ہے یہی ہے، جس قدر باطن ہے اس کے سوا کچھ نہیں۔ یہ دوسری بات ہے کہ ہماری نگاہ قصرت ناآشنا نے ایک ہی حقیقت کو طرح طرح کے ناموں سے موسوم کر دیا ہو۔ کتنے ہی پردے ہیں جو اسی کی نظری و کثرت بینی نے جمال حقیقت پر ڈال رکھے ہیں ورنہ

یک چراغ است دریں خانہ کہ از پرتو آں ہر کجا می نگری، انجمنے ساختہ اند

ملاشبہہ یہ بھی لغزش تھی لیکن اس لغزش کو کیا کہو گے جو محبوب کے قدموں پر گرا دیتے؟ مقصود تو ساری راہوں سے اس تک پہنچنا ہے۔ اگر لغزش و مستی ہی رہنما بن جائے تو پھر کیوں نہ ہر راہ اسقامتاں اس پر قرباں ہوں، لاکھوں ہوستاریاں اس پر سے نچھاور ہو گر طبع خواہد رسن سلطان دیں، خاک بر فرق قناعت بعد ازیں۔ اصل یہ ہے کہ اس راہ کا سارا دارومدار قطع و وصل اور شکستگی و پیوستگی پر ہے اور فرد ایک منزل ہے جس تک پہنچنے کی راہ بعد ہی میں سے ہو کر نکلی ہے۔ یعنی ایک سے ملنے کے لئے سب کو چھوڑنا اور ایک سے جڑنے کے لئے سب سے کٹنا، اس دروازہ کا کھلنا اس پر موقوف ہے کہ وہ تمام دروازے بند کر دیئے جائیں جو اسے کھول رہے تھے۔

در قبول نظر عشق ہزاراں ترطست اول از عافیت رفتہ ندامت باشد

"تو اب اصلی کام یہ ہوا کہ یہ ساری بندشیں کٹیں اور پرستش ماسوائی اللہ کی ساری زنجیریں ٹوٹیں۔ اس کے لئے دو ہی صورتیں ہیں، یا تو کوئی ایسا طاقت ور ہاتھ آمادۂ عقدہ کشائی ہو کہ گن گن کر ایک ایک گرہ کھول دے۔ ایک کے بعد ایک، ساری زنجیریں کٹتی جائیں۔ یا پھر ایک تلوار چمکے جس کا ایک ہی بھرپور ہاتھ چشم زدن میں ساری بندشوں اور زنجیروں کو ٹکڑے ٹکڑے کر کے رکھ دے، ز ماحی گرہ کشائی نشت پذیری ز زنجیروں کی حلقہ شماری کا انتظار ایک سوکھی لکڑی کو جلانے کے لئے ہزاروں تدبیریں کیجئے جب کہیں آگ سے دھواں اٹھے۔ لیکن معلوم ہے کہ ہزاروں آسمانوں اور جرموں کے لئے بجلی کی ایک ہی لطیف شعلہ بار کافی ہوتی ہے۔

گفتم چہ گو۔ می کشتی و زندہ میکشی از یک نگاہ کشت، چہ بے دگر زداد

"ہوس و عشق کیا موقوف ہے، کوئی درمیانی منزل ہو اگر قدم آگے بڑھنے سے رک گئے تو وہ ہی منزل مت ہے اور ہر وہ اس کا پرستار، تسبیح آرائی و دق پوستی ہی کی منزل کیوں نہ ہو

"حمد اللہ کہ اس منزل کے وقفہ نے بھی زیادہ طول نہ کھینچا۔ ایک سال یا پانچ ماہ کے اندر اس کوچہ کے بھی تمام نشیب و فراز ایک ایک کر کے دیکھ ڈالے، کوئی گوشہ کوئی مقام نہ چھوٹا ..

"اس راہ کے رسم و آئین اگرچہ بے شمار ہیں لیکن ہر رہرو کو دو مسلکوں میں سے ایک مسلک ضرور اختیار کرنا پڑتا ہے۔ یا تو ہری دہلیں کی آوارگی و شورش یا تسبیح کی خاموشی اور سوز دنش ...

"اور معلوم ہے کہ شعلوں کی طرح بھڑکنا آسان ہے مگر نور کی طرح اندر ہی اندر سلگنا اور حفظ و ضبط کے سارے آداب و شرائط سے عہدہ برآ ہونا کتنی عریاں تنی جوش ست، دے ریب گرست داماں چاک چاک و گریباں دریدہ را

.....

اگر کسی نے عمر بھر دشت و صحرا میں آوارگی کی ہو تو کبھی ہو۔ یہاں ایک ایک گھڑی کا ایک ایک لمحہ ایسا گذر چکا ہے کہ سینکڑوں آہیں اندر ہی اندر بھیگی ہیں۔ ہزاروں شورشیں سینہ کے اندر جلی ہیں، آنسوؤں کو آنکھوں کی وسعت نہ ملی تو دل کے گوشہ ہی میں طوفان اٹھاتے رہے۔

"اگرچہ اس معاملہ کا خاتمہ بظاہر ناکامی و مایوسی پر ہوا۔ لیکن فی الحقیقت فتح و مراد کی ساری شادمانی اسی کامیابی میں پوشیدہ تھی ...

"وہی دنیا جس کے مسکرانے خود فراموشی سے غفلت کے جام لنڈھائے تھے اپنے ہر جلوہ سے آنکھوں کو، اسے ہر نغمہ سے کانوں کو سرمستی و سرشاری کی پیہم دعوتیں دی تھیں۔ اب اس کا کونہ کونہ، چپہ چپہ، ہوشیاری و بیداری کا مرقع تھا بصیرت و معرفت کا درس تھا۔ ذرے ذرے کو گرم گفتار پایا، ایسے پتہ کو مکتوب مسطور دیکھا، پھولوں نے زباں کھولی، پتھروں نے اٹھ اٹھ کر اشارے کئے، خاک پاماں نے اڑ اڑ کر گہر افشانیاں کیں، آسمانوں کو بارہا اترنا پڑا تاکہ سوالوں کا جواب دیں، زمین کو کتنی مرتبہ اچھالنا پڑا تاکہ فضاء آسمانی کے تارے توڑ لائیں، قدسیوں نے مارے تقاضے کے کہیں مرس نہ ہو جائے۔ سورج چراغ

۔ نہ پائے کہیں ٹھوکر، لگ جائے سب سے لعاب اُتار دیئے، سارے پردے جھلی ہو گئے، سب کی ابروؤں میں اشارے تھے، سب کی آنکھوں میں حکایتیں بھری تھیں۔ ...

• حالات ابتداء سے جیسے اور تھے، رہے، سب کے سب اس حالت سے یکسر متضاد تھے جس تک سدرۃ رسائی میسر آئی، قطع نظر اس معاملہ خاص کے عقائد، اعمال، عادات، خصائل، فکر و نظر، طرز و روش، کوئی بات بھی تو ایسی نہیں ہے جس کو اپنے قدرتی حالات کے مطابق یا ماحول میں اپنی نشو و نما کی، نہ کسی زمانہ کی، نہ کسی خاندان کی، نہ تعلیم و تربیت ظاہری کی، جو کچھ پایا ہے صرف بارگاہِ عشق سے پایا ہے جتنی بینائیاں ملیں صرف اُسی مُرشد بیں و ہادی طریق سے ملیں۔

• علم کا دروازہ اُسی نے کھولا، عمل کی حقیقت اُسی نے بتلائی، معرفت کے بھید اُس کی زبان پر تھے حقیقت کے حرف اُس کے دست کرم میں تھے شریعت کے حقائق کا وہی معلم تھا طریقت کے نشیب و فراز میں وہی رہبر تھا قرآن کے بھید اُسی نے بتلائے سنت کے اسرار اُسی نے کھولے، نظر اُسی نے دی، دل اُس نے بخشا، کون سی مشکل تھی جو اُس سے حل نہ ہوئی کون سا اُلجھاؤ تھا جو اُس کی سلجھی ہوئی نظر سے نہ سلجھ گیا؟ کون سی بیماری تھی جس کی دوا اُس کے دارالشفا سے نہ مل سکی؟

" ہاں۔ یہ ضرور ہے کہ اگر کسی کو اوّل روز سے اپنے زہد و پاکی کی خشک دامنی پر ناز ہو تو ہم کو بھی اپنی اُس رندی اور ہوسناکی کی تر دامنی کا کوئی شکوہ نہیں جس کی عین اکیس بائیس برس کی عمر میں کہ جبکہ شباب کی سرمستیوں کا اصلی موسم ہوتا ہے، دونوں ہاتھوں سے اس طرح نچوڑا کہ ایک قطرہ بھی باقی نہ چھوڑا۔ کوئی صاف راہ پر دوڑ تا گیا ہے تو یہ اُس کی خوش نصیبی سہی لیکن ہم بھی اس کو بدنصیبی نہیں سمجھ سکتے کہ کتنی ہی دلدلوں سے پاؤں نکالے کتنی ہی جھاڑیوں میں دامن سنبھالا، کتنی ہی زنجیریں توڑنی پڑیں، دووں، امنگوں، اُمیدوں، تمناؤں کے کتنے ہی دفتر خود اپنے ہاتھوں سے جلانے پڑے جب کہیں جا کر اس کوچہ میں دم لے سکے جہاں آج اپنے آپ کو پا رہے ہیں ..

یہ مسلمانوں کے مذہبی فکر کا ایک کارنامہ ہے کہ پابندیٔ مذہب اور تصوف میں مطابقت کر دی۔ اور مذہبی غلو جو شرعی پابندیوں کے اظہار میں بطور زیادہ داخل ہو گیا تھا۔ اس کی اصلاح جوشِ ایمانی کی قدر و منزلت بڑھا کر کر دی، خدا کی نگاہ میں مشغول گنہگار کو، اُس محتاط مانع شریعت سے، جس کی طاعت رسمی و رواجی ہو لیکن دل سرد ہو، اکثر زیادہ بلند مرتبہ مرحمت ہوا ہے۔ لیکن تذکرہ محض آزادی کی حمایت نہیں تھا۔ اس کے برخلاف، مولانا آزاد پابندیٔ مذہب کی اُن لوگوں کی پابندیٔ مذہب کی جنھوں نے حق اور کلمۃ الحق کی زمانہ ساز فقیہوں اور بیر محتاط صوفیوں اور بے دین حکمرانوں کے مقابلہ میں حمایت کی، اپنے مخصوص زورِ بیان سے تصدیق کرتے ہیں۔ وہ کسی طریقۂ خیال کے پیرو نہیں ہیں۔ وہ قرآن کی یا شریعت کی کوئی خاص تفسیر پیش نہیں کرتے ان کا خاص طرز رحمت سے معلوم ہوتا ہے۔ اور ایسا خاص طرز ظاہر ہوا ہے کہ جس سے یہ مفہوم ہوتا ہے کہ صحیح پابندیٔ مذہب، رحمت سے راسخ العقیدگی ہے۔

• تذکرہ مولانا آزاد کے خاندان کے مختصر حال سے شروع ہوتا ہے۔ میرے خاندان میں تین مختلف خاندان جمع ہوئے ہیں۔ اور تینوں خاندان ہندوستان و حجاز کے ممتاز بیوت علم و فضل اور اصحاب ارشاد و ہدایت میں سے ہیں دنیوی عزت و جاہ کی اگرچہ اُن میں سے کسی نے خواہش نہیں کی لیکن دُنیا نے اپنی عزتوں اور شوکتوں کو ہمیشہ اُن کے سامنے پیش کیا اور کبھی انھوں نے قبول کیا، کبھی رد کر دیا۔"

مولانا آزاد یہ تذکرہ، یہ ظاہر کرنے کے لئے کرتے ہیں کہ اُن کا یہ خیال نہیں ہے کہ کسی خاندان سے متعلق ہونا کوئی اعزاز و مباہات کی بات ہے اُس کے بعد وہ شیخ جمال الدین (و ۱۵۸۱) کا ذکر کرتے ہیں۔ جو اُن کے مادری اجداد میں سے تھے۔ اُس کے بعد وہ اُس زمانہ کا ذکر کرتے ہیں جس میں شیخ جمال الدین تھے وہ اکبر کا عہد تھا۔ اکبر نے مرتبۂ خلافت و امامت کا ادعا کیا تھا۔ یہ زمانہ اختلاف ہی کا تھا۔ بلکہ اُس وقت شدید مذہبی فساد برپا تھا۔ صوفی جو وحدت وجود کا عقیدہ رکھتے تھے بھگت، جو لاحیریت کو مٹا دینا چاہتے تھے۔ صاحبانِ ہدیب، جو ہر چیز میں، ہر جگہ ذہنی غذا کے جویا تھے۔ سیاست پیشہ جو حکومت کی ضرورت سے اتحاد کے لئے کوشاں تھے، عورتیں، جو خاندانی زندگی میں تقریبات اور مراسم کے اضافہ سے تنوع پیدا کرنا چاہتی تھیں۔ ان سب نے اسی صورت حالات پیدا کر دی تھی جس سے معلوم ہوتا کہ گویا انسان اخلاقی احکام کی پابندی کے بغیر رہ سکتا ہے

لیکن اس صورت حال میں بھی جو لوگ ایقان کا آلۂ کار بنے اور مذہبی وجوہ سے اُن علماء کے مقابلہ میں جو اُس زمانہ کے حالات کو قایم رکھنا اپنا حق سمجھتے تھے۔ اپنے آپ کو خطرہ میں ڈالا۔ مولانا آزاد جس خاص طبقہ کا تذکرہ میں ذکر کرتے ہیں اُس میں محمد کے ثانی، زمانہ سازعلماء ہی تھے اور حامیٔ حق سیّد محمد ہوں پوری تھے۔ سیّد محمد کے اوپر الزام لگایا گیا تھا کہ انھوں نے اپنے مہدی ہونے کا اعلان کر دیا ہے۔ یہ مسلمانوں کا ایک عقیدہ ہے کہ آخر زمانہ میں قیامت سے پہلے امام مہدی ظاہر ہوں گے۔ مخالفت کرنے والے علماء نے سیّد محمد کی تعلیمات کی مخالفت اور اُن کی اخلاقی اور مذہبی حیثیت کو دبانے میں اپنی تمام طاقت اور اثر صرف کر دیا۔ ظاہری مخالفت سیّد محمد کے مہدیت کے دعوی کی تھی۔ مولانا آزاد نہایت اہمیت سے بیان کرتے ہیں کہ اصل مقصدِ مخالفت سیّد محمد کے تجدیدی رحمان، دعوت کلمۃ الحق اور اسوۂ حسنہ حضرت رسول کریم علیہ التحیۃ والتسلیم کی دعوت کو دبانا تھا۔

سیّد محمد کے اوپر الزام لگایا گیا کہ وہ ایسی باتیں کہتے ہیں جو صریحاً کفر ہیں۔ اور اس سے مولانا آزاد کو یہ گفتگو کرنے کا موقع ملتا ہے کہ جن لوگوں کو اللہ تعالیٰ نے مستقل کیفیت وجدان پر فائز کیا ہے وہ کس حد تک اپنے بیانات کے ذمہ دار ہیں اور جس آزادیٔ بیان کے وہ مستحق ہیں وہ اُن کو ملنی چاہیئے۔ یہاں مولانا آزاد کی کیفیت بھی واضح ہو جاتی ہے۔ اللہ والے لوگ اُس فصل سے پہچانے جاتے ہیں جو اُن پر اللہ تعالیٰ نے فرمایا ہے۔ اُس زمانہ کے موصوں پر واجب ہے کہ اُن کے بیانات کو فقہی تنقیحات کا موضوع نہ بنائیں۔ بلکہ اُن کے بیانات میں جو کچھ حق ہو اُس کو اخذ کریں۔

مولانا آزاد کے نزدیک پابندیٔ مذہب پر فخر و مباہات اور اعمال سے غفلت قابلِ نفرت ہے۔ وہ اپنی تمام انشاء پردازی کی قوت کو ایسے لوگوں کی زندگی اور علوِ مرتبت بیان کرنے میں صرف کرتے ہیں، جیسے شیخ علائی (و۔ ۱۵۵) شیخ نیاری، شیخ جمال الدین، جنھوں نے کلمۂ حق کی حمایت کی اور زمانہ ساز علماء مثل مولانا عبداللہ سلطان پوری اور شیخ عبدالنبی کی فاسقانہ اور سیاہ کار حکمت عملی کی مخالفت کی۔

یہ دونوں علماء اُس طبقہ کے تھے۔ جس نے شریعتِ اسلامی میں غیر واقعی تاویلات، غلط اجتہاد اور پاکیزہ اخلاق کے اصولوں سے عدم توجہی کو داخل کر دیا۔ مولانا آزاد اُن ہی حالات کا اعادہ اور تکرار، اکبر کے زمانہ میں دیکھتے ہیں۔ جو اس سے پہلے زمانوں میں اللہ والوں کو برداشت کرنا پڑتے جیسے امام حسین علیہ السلام، شیخ سعید ابن مصعب، امام مالک، امام حنبل، امام ابن تیمیہ، وہ اپنے زمانہ میں تشکک، تذبذب اور بے دینی کی لعنت دیکھتے ہیں اور اُس کو ایسے شغف، سرجوشی اور کمال ذوق سے بیان کرتے ہیں کہ اُس کی مثال اُردو ادب میں نہیں ہے۔ وہ یہ محسوس کرتے ہیں کہ وہ اعلائے حق کرنے والے ہندوستان میں اکیلے نہیں ہیں۔ بلکہ اُن شخصیتوں کے علاوہ جن کا ذکر آیا ہے۔ شیخ سلامی (و۔ ۱۵۰۷) شیخ داؤد (و۔ ۱۵۷۰) شیخ احمد سرہندی اور شاہ ولی اللہ وغیرہ نے اس سے پہلے حمایت حق کی۔

ایقان کے لئے دولہ کی تمام زندگی عمل صالح کے لئے وقف کرنے کی بدکاروں سے مقاطعہ کرنے کے عزم کی اور اللہ کے ذکر و فکر میں شرکت کرنے کی ضرورت ہے۔ تذکرہ میں خاص طور پر اسلامی روایات کا ذکر ہے۔ اور مولانا آزاد کے ارتقائے خیال کا تسلسل ایک غیر پختہ منزل ہے۔ جس میں اُن کی بعد کی تصنیف ترجمان القرآن کی عالمگیریت کم ظاہر ہوتی ہے۔ ان دونوں تصانیف کے درمیان یقیناً پندرہ بیس برس کا تفاوت ہے۔ یہ دونوں قطعاً مختلف حالات میں لکھی گئی ہیں یہ گفتگو ہو سکتی ہے کہ جس کیفیت مزاج میں تذکرہ لکھا گیا۔ اُس میں تبدیلی واقع ہو گئی ہو۔ مولانا آزاد کی سابق مصروفیات نے اس بات کو اُن پر واضح کیا کہ تصورِ حق و صداقت میں نیک کام کرنے کے فراخ تر میدان کا شامل ہونا، روحانی ضرورت ہے۔ اور اس تمنا نے اُن کا تصورِ حق و صداقت اور زیادہ وسیع کر دیا ہو۔

لیکن واقعات ایک دوسرے رُخ کی طرف اشارہ کرتے ہیں۔ مولانا آزاد میں تبدیلی نہیں ہوئی وہ مسلم رہنما سے ہندوستان کے سیاسی لیڈر نہیں بنے۔ تذکرہ سے اُس کیفیت مزاج کی تصویر نظر آجاتی ہے۔ جس کیفیت میں وہ قومی تحریک سے نہایت موثر ہو گئے تھے کہ حق کی حمایت کریں اور اپنے ساتھ زیادہ سے زیادہ ایسے لوگوں کو شامل کریں جو اُن کی روحانی زبان سمجھتے ہوں اور علم اخلاق روایات کی حمایت کرنے کے لئے طلب کئے جا سکیں اُن کا تمام استدلال اپنے اندر وہ وعدہ مضمر رکھتا ہے۔ جو ترجمان القرآن کے اندر پورا ہوا، کلمۃ الحق کی تشریح اور تفسیر کا وعدہ، تذکرہ اور ترجمان القرآن ایک دوسرے کے متمم ہیں اور ترجمان القرآن کی روشنی میں تذکرہ سے تبلیغ عقیدہ کو اپنے خطیبانہ طرزِ بیان میں پیش کر کے، عالمگیر مقبولیت اور رفعت حاصل کی ہے۔

گوپی ناتھ امن لکھنوی

مولانا آزاد ۔ غبارِ خاطر کے آئینے میں!

یوں تو پچھلی صدی سے اب تک اردو میں خطوں کے کئی مجموعے شائع ہوئے لیکن پچھلی صدی میں غالب کے خطوط (اردوئے معلیٰ اور عودِ ہندی) اور موجودہ صدی میں مولانا آزاد کے مجموعۂ خطوط (غبارِ خاطر) کو طرۂ امتیاز حاصل ہے دونوں کا اندازِ نگارش جدا لیکن دونوں سے بات میں بات پیدا کی ہے مولانا کی زندگی غالب سے کہیں زیادہ ہمہ گیر تھی اس لئے اُن کے خطوط میں جو نکات اور مسائل پائے جاتے ہیں وہ غالب کے ہاں نہیں پھر بھی غبارِ خاطر میں مولانا نے سیاسات کے تذکرہ سے گریز کیا ہے اگر کہیں اشارے ہیں تو اس انداز سے لیکن مکتوب الیہ سب جانتے غالب کے خطوط مختلف دوستوں، محسنوں، شاعروں اور شاگردوں کے نام ہیں مولانا کے خطوط صرف ایک ہی ہستی کے نام یعنی صرف نواب صدر یار جنگ مکتوب الیہ ہیں۔ غالب نے گھر بیٹھے خطوط لکھے، مولانا کے بیشتر خطوط حسن رفتارِ خاطر مستقل ہے، قلعہ احمد نگر کی نظر بندی کے زمانے کے لکھے ہوئے ہیں پھر بھی ایک بڑا فرق ہے یہ خطوط مکتوب الیہ تک پہنچتے نہیں تھے لیکن مولانا کے دل کی تسلی ہو جاتی تھی گویا ان کی نوعیت سرگوشی دوست سے ملتی ہے جہاں ایک گرد حرب بادلوں سے جا ملتے ہو کر اپنے دل کے جذبات بیان کر دیتا ہے۔ مجھے خود بھی سزا یافتہ اور نظر بند قیدی کی حیثیت سے جیلوں میں رہنے کا اتفاق ہوا ہے اور میرا یہ تجربہ ہے کہ جیل کی زندگی جسے عام طور سے بیکاری کی زندگی سمجھا جاتا ہے بڑی مشقت کی زندگی ہوتی ہے یعنی سیاسی قیدیوں اور نظر بندوں کی طبیعت کے ورنہ جو ہر جیل میں کھلتے ہیں مولانا اس نظر بندی کی حالت میں ایسے اصل روپ میں نظر آتے ہیں۔ ورنہ وہ عام نظروں میں یا مولوی ہیں یا سیاسی لیڈر یا پھر اس کے بعد دور تعلیم اور

ان میں سے ہر حیثیت میں اُن سے کہا جا سکتا ہے کہ

ع ۔ رخ ما لا کس کہ ارزانی ہنوز

ان خطوں میں مولانا کی انفرادیت نظر آتی ہے وہ آزاد جو زمانے کو للکارتا ہے کہ مجھے رُلا کر تو دیکھ دل درد مند رکھتا ہے اور رو رہا ہے لذتِ غم کے مزے لیتا ہے اور چہرے پر شکن نہیں آتے دیباچہ تو دو ہی میں صیغۂ واحد حاضر میں لکھنے لگا) ہاں تو مولانا فرماتے ہیں:۔

"جس قید خانے میں صبح ہر روز مسکراتی ہو جہاں شام ہر روز پردۂ شب میں چھپ جاتی ہو جس کی راتیں کبھی تاروں کی قندیلوں سے جگمگا اٹھتی ہوں کبھی چاند کی جس افروزیوں سے جہاں ماہ رہتی ہوں جہاں دوپہر ہر روز مجھے تشنہ لب کر کے پھر مدہر صبح و شام چھینکیں اُسے دیدہ ہوئے یہ بھی، عیش و مسرت سے خالی کیوں کہہ لیا جائے؟"

اسی طرح سونے جاگنے کے معاملے میں لکھتے ہیں:۔

"زندانیوں کے اس قافلہ میں کوئی نہیں جو سحر خیزی کے معاملہ میں میرا شریکِ حال ہو زندگی کی بہت سی باتوں کی طرح اس معاملہ میں بھی ساری دنیا سے اُلٹی ہی چال میرے حصہ میں آئی، دنیا کے لئے سونے کا جو وقت سب سے بہتر ہوا وہی میرے لئے بیداری کی اصل بیلا ہوئی لوگ ان گھڑیوں کو اس لئے عزیز رکھتے ہیں کہ خواب شیریں کے مزے لیں میں اس لئے عزیز رکھتا ہوں کہ بیداری کی تلخ کامیوں سے لذت یاب

ہوتا ہوں۔

خلق را بیدار باید بود تا بر چشم من

دیں عجب کاندم کہ می گرم کسے بیدار نیست

ایک بڑا فائدہ اس عادت سے یہ ہوا کہ میری بھائی میں اب کوئی خلل نہیں ڈال سکتا میں نے دنیا کو ایسی خوبیوں کا سرچشمہ سے موقع ہی نہیں دیا وہ جب جاگتی ہے تو میں سو جاتا ہوں جب سو جاتی ہے تو اٹھ بیٹھتا ہوں۔"

اس آخری جملے سے گیتا کے دوسرے ادھیائے کا یہ شلوک ذہن میں آجاتا ہے جو جاتا گا رہی کے وطیرہ تمام دہر میں داخل تھا

یا نشا سرو بھوتانام تسیم جاگرت سمی

یہ یام جاگرت بھوتانی سا نشا پشیتو منہ

(جو تمام مخلوق کے لئے رات ہوتی ہے اس میں جوگی جاگتا ہے اور جس میں تمام مخلوق جاگتی ہے اُسے رات دکھائی دیتی ہے) یعنی ان مصیبتوں روزگار کی کروشام عوام سے الگ ملکہ مصاد ہوتی ہے۔

اسی انفرادیت نے مولانا میں بے پناہ قوت برداشت پیدا کر دی تھی اسی کی طرف اشارہ کرتے ہیں۔ مرزا غالب سے رنج گراں نشیں کی حکایتیں لکھی تھیں صبر گریز پا کی شکایتیں کی تھیں۔

کبھی حکایت رنج گراں نشیں لکھئے

کبھی شکایت صبر گریز پا کہئے

لیکن یہاں نہ رنج کی گراں نشینیاں ہیں کہ لکھوں نہ صبر کی گریز پائیاں ہیں کہ شاؤں لکھ کی جگہ صبر کی گراں نشینیوں کا نوحہ ہو چکا ہوں صبر کی جگہ رنج کی گریز پائیوں کا تماشائی رہتا ہوں۔"

سب سے سخت امتحان کا وقت مارچ۔ اپریل ۱۹۱۶ء کا تھا مولانا کی گرفتاری کے وقت بھی اُن کی اہلیہ بیمار تھیں مارچ میں حالت زیادہ خراب ہو گئی اور اپریل میں رحلت فرما گئیں اس درمیانی وقت میں جیل کے سرنٹنڈنٹ اور مولانا کے جیل کے ساتھیوں نے چاہا کہ کوئی سبیل نکالی جائے کہ مولانا رفیقۂ حیات کا آخری دیدار کر لیں مگر مولانا کی طبع غیور نے اسے گوارا نہ کیا مولانا لکھتے ہیں۔

"جس دن تار ملا اُس کے دوسرے دن سپرنٹنڈنٹ میرے پاس آیا اور یہ کہا کہ اگر میں اس بارے میں حکومت سے کچھ کہنا چاہتا ہوں تو وہ اسے فوراً بھیج دے گا۔ درمیان کی پابندیوں اور مقررہ قاعدوں سے اس میں کوئی رکاوٹ نہیں پڑے گی۔ وہ صورت حال بہت متاثر تھا اور ایسی ہمدردی کا میں واقعی چاہتا تھا لیکن میں نے اس سے صاف صاف کہہ دیا کہ میں حکومت سے کوئی درخواست کرنی نہیں چاہتا پھر وہ جواہر لال کے پاس گیا اور اُن سے اس بارے میں گفتگو کی وہ مسز کو میرے پاس آئے اور بہت دیر تک اس بارے میں گفتگو کرتے رہے میں نے اُن سے بھی وہی بات کہہ دی جو میں سپرنٹنڈنٹ سے کہہ چکا تھا۔ بعد کو معلوم ہوا کہ سپرنٹنڈنٹ نے یہ بات حکومت کے ایما سے کہی تھی۔" غالب کا یہ شعر غالب سے زیادہ مولانا کے کیریکٹر پر صادق آتا تھا ؎

تشنہ لب بر ساحل دریا چسکی جاں دہم

گر نہ موج اعتماد گمان جبیں ہیتا لی مرا

مولانا کے چند جملوں سے اُن کی اس انفرادیت کا اندازہ کیجئے۔

"لوگ بازار میں دکان لگاتے ہیں تو ایسی جگہ ڈھونڈھ کر لگاتے ہیں جہاں خریداروں کی بھیڑ لگتی ہو میں نے جس دن اپنی دکان لگائی تو ایسی جگہ ڈھونڈھ کر لگائی جہاں کم سے کم گاہکوں کا گذر ہو سکے

دو کوئے ما شکستہ دلی ہے خریدو بس

بازار خود فروشی ازاں سوئے دیگر است

مذہب میں ادب میں سیاست میں فکر و نظر کی عام راہوں میں جس طرف بھی نکلا بڑا کسی راہ میں بھی وقت کے قافلوں کا ساتھ نہ دے سکا۔

بار فیضان رخود رفتہ سفر دست نہ داد

میر صحرائے جنوں حیف کہ تنہا کردیم

جس راہ میں بھی قدم اٹھایا وقت کی منزلوں سے اسا دور ہو گیا کہ جب مڑ کے دیکھا تو گرد راہ کے سوا کچھ دکھائی نہیں دیتا تھا اور یہ گرد بھی ایسی ہی تیز رفتاری کی اڑائی ہوئی تھی"

جہاں تک اخلاقی ادبیات کا تعلق ہے مولانا نے ۹ جنوری ۱۹۱۶ء کے

خط میں اس پر بحث کی اور اسے پڑھ کر محسوس ہوتا ہے کہ تجارتی ادب کتنا
گھٹیا ہے یہی نہیں بلکہ خطیبانہ ادب اور عوامی ادب کی حقیقت بھی کھل جاتی ہے
خط میں دنیا کی چند عظیم ہستیوں کے افکار و فکر کا جو جائزہ لیا گیا ہے وہ دنیا
کے ادب میں قابلِ قدر اضافہ ہے۔

مذہبی رواداری

مولانا مسلمان تھے خاندانی عالم تھے ترجمان قرآن فقہ و احادیث
کے تمام رموز سے باخبر لیکن با اینہمہ وہ کٹر ملا نہیں تھے۔ جہاں پر اکثر سنگھ
کے حوالے الٰہیات پر بحث کرتے ہوئے لکھتے ہیں۔

"دنیا میں وحدت الوجود کے عقیدہ کا سب سے قدیم
مرکز ہندوستان ہے غالباً یونان و اسکندریہ میں بھی یہیں سے
یہ عقیدہ پہنچا اور مذہب افلاطون جدید نے جسے غلطی سے عرفاء
نے افلاطون کا مذہب خیال کیا تھا اس پر اپنی اشراقی عمارت کس
استوار کی یہ عقیدہ حقیقت کے تصور کو ہر طرح کے تصوری
تشخصات سے مجرد کر کے ایک کامل مطلق تصور قائم کر دیتا ہے۔
اس تصور کے ساتھ صفات متشکل نہیں ہو سکتیں اور اگر ہوتی بھی
ہیں تو تعینات و مظاہر کے اعتبار سے نہ کہ ذات مطلق کی ہستی
کے اعتبار سے، اس عقیدہ کا وقتاً اس کی ذات کے
بارے میں، جو اس کے کہ ہے اور کچھ نہیں کہہ سکتا کیونکہ اگر
ہم اپنے اشارات کی پرچھائیں بھی اس پر پڑنے دیتے ہیں تو
وہ ذاتِ مطلق مطلق نہیں رہتی متشخص اور اعتبار کے حدود
سے آلودہ ہو جاتی ہے بابا لعالی نے دو مصرعوں کے اندر سب
کچھ کہہ دیا ہے۔

شکل حکایت ست کہ ہر ذرہ عین اوست
اما ہمی تواں کہ اشارت بہ او کنند

یہی وجہ ہے کہ ہندوستان کے اُپنشدوں نے بھی تنزیہ کی راہ
اختیار کی اور تعریف کی "نیتی نیتی" کو بہت دور تک لے گئے
لیکن پھر دیکھئے کہ اسی ہندوستان کو اپنی پیاس اس طرح بجھانی
پڑی کہ صرف برہما (ذات مطلق) کو ایشور (ذات متصف و متشخص)
کی نمود میں دیکھنے لگے بلکہ پتھر کی مورتیاں بھی تراش کر سامنے رکھ
لیں کہ دل کے اٹکاؤ کا کوئی ٹھکانا تو سامنے رہے۔

کرے کیا کعبہ میں جو مست حجاز سے آگے ہے
یہاں تو کوئی صورت بھی ہے واں اللہ ہی اللہ ہے"

مولانا کی تفسیر قرآن میں اُن کی مذہبی رواداری ایسے بھرپور روپ
میں نظر آتی ہے اس اعتبار سے ترجمان القرآن کا مقابلہ کوئی مابہ تلک کے
گیتا رہسیہ سے کیا جا سکتا ہے ان دونوں کتابوں کا گہرا مطالعہ کرنے والا
حقیقی معنوں میں مذہبی آدمی ہو سکتا ہے فرد درست کبھی نہیں ہو سکتا اسی
خط میں مولانا نے آگے چل کر لکھا ہے۔ "ہندوستان کے اُپنشدوں نے
ذات مطلق کو ذات متصف میں اتارتے ہوئے جس مرتبہ کا تصور کیا ہے
مسلمان صوفیوں نے اُس کی حیرانی احدیت اور واحدیت کے مراتب میں دیکھی"

اب ذرا ملاحظہ کیجئے کہ مولانا ایک کٹر ملا کو کس نظر سے دیکھتے
ہیں۔ مولانا احمد نگر کے قلعہ میں جس کمرے میں نظر بند کئے گئے تھے اس
میں کھڑکیاں بہت تھیں مولانا نے اُن میں سے چند کے نام بھی رکھ دیئے تھے
جس کا نام ملا رکھا تھا اس کے متعلق لکھا کہ

"ایک بڑا اڑیل نومسلم اور جھگڑالو ہے جب دیکھو زبان درازی
رہی ہے اور منہ اٹھا ہوا اور سینہ تنا ہوا رہتا ہے جو بھی سامنے آ جائے
دو دو ہاتھ کئے بغیر نہیں رہے گا کیا مجال کہ ہمسایہ کا کوئی بڑا اس محلہ کے
اندر قدم رکھ سکے بڑے شہ زوروں سے ہمت دکھائی مگر یہ ہی مقابلہ میں جیت
ہو گئے جب کبھی درش پریاران شہر کی مجلس آراستہ ہوتی ہے تو یہ سر و سینہ
کو جنبش دیئے ہوا اور دہنے ہاتھ میں لٹھ ڈالے ہوا، ورا موجود ہوتا ہے اور آتے
ہی اُٹھک کر کسی بلند جگہ پر پہنچ جاتا ہے۔ پھر اپنے تیور خاص میں اس
تسلسل کے ساتھ جوں جاں جوں جاں شروع کر دیتا ہے کہ ٹھیک
ٹھیک فاآنی کے واعظک جامع کا نقشہ آنکھوں میں پھر جاتا ہے۔ . . فرمایئے
اگر اس کا نام ملا رکھتا تو اور کیا رکھتا اور جس چوٹے کا نام صوفی رکھا ہے
اس کے صفات یوں بیان کرتے ہیں

"شکل اس کے رنگ میں ایک دوسرا چوٹا ہے قرب لاثانیا
ہے اصداد تیم، اسے جب دیکھئے اپنی حالت میں گم اور خاموش ہے
کاں را کہ خبر شد ہر سنش مار بیا ند
بہت کیا تو کبھی کبھار ایک ہلکی سی ماما چوں کی آواز نکال دی

اور اس اہتمام چوں کا بھی ادا۔ عطر و تحفہ کا نہیں ہوتا بلکہ ایک ایسی آواز ہوتی ہے جیسے کوئی آدمی سر جھکائے اپنی حالت میں گم پڑا رہتا ہو اور کبھی کبھی سر اٹھا کے "ہا" کر دیتا ہو۔

"ما ز بیدار تو ای مالک تسلیم و رضا
عشق کار دیست کہ بے آہ و فغاں سر کند

دوسرے جوش اس کا پیچھا کرتے رہتے ہیں گویا اس کی کم سخنی سے عاجز آ گئے ہیں پھر اس کی زبان کھلتی نہیں البتہ نگاہوں پر کان لگائیے تو ان کی صدائے خاموش سنی جا سکتی ہے

و نظر باید نہ گوش و نہ تفاوت نکند
تو سخن فہم نہ گوش و نہ خموشی سخن ست

میں نے یہ حال دیکھا تو اس کا نام صوفی رکھ دیا"

چاء سگریٹ

کھانے پینے کے معاملہ میں گاندھی جی اور مولانا آزاد کے نظریوں میں بڑا اختلاف نظر آتا ہے گاندھی جی خود کو سرا اور بل کی بنی ہوئی چینی کو سفید زہر کہا کرتے تھے۔ لیکن مولانا نے چاء کی تعریف میں مائیس صفحے لکھ دیئے گاندھی جی نے شکر کی جگہ گڑ استعمال کرنے کو کہا ہے۔ لیکن مولانا کو اس بات پر باسف آمیز حیرت ہے کہ جواہر لال اس شخص گڑ کھانا پسند کرتا ہے۔ فرماتے ہیں

"جواہر لال چوں کہ مٹھاس کے سخت شائق ہیں اس لئے گڑ کا بھی بہت شوق رکھتے ہیں میں نے یہاں برار کو شش کی کہ شکر کی نوعیت کا یہ فرق جو میرے لئے اس درجہ نمایاں ہے انہیں بھی محسوس کراؤں لیکن یہ کرا۔ کا اور بالآخر ہک کر رہ گیا۔"

گاندھی جی سفید شکر کے اس لئے خلاف ہیں کہ اس کا غذائی جوہر نکل جاتا ہے لیکن مولانا یہ چاہتے ہیں کہ چاء کے لئے جو شکر ہو وہ بلور کی طرح سے سبل اور برف کی طرح شفاف ہو یعنی وہ معمولی چینی سے بھی مطمئن نہیں کیونکہ ان کے نزدیک یہ دوبارہ شکر اگرچہ صاف کئے ہوئے رس سے بنتی ہے مگر پوری طرح صاف نہیں ہوتی اس غرض سے کہ مقدار کم نہ ہو جائے، صفائی کے آخری مراتب چھوڑ دیئے جاتے ہیں، گاندھی جی اور مولانا آزاد کا یہ اختلاف محض سطحی نہیں بات یہ ہے کہ گاندھی جی کا نظریۂ حیات اعادی ہے اور مولانا کا جمالیاتی، گاندھی جی سگریٹ کے بھی سخت خلاف ہیں۔ لیکن مولانا فرماتے ہیں:

"میں نے چاء کی لطافت و تیزی کو تمباکو کی تندی و تلخی سے ترکیب دے کر ایک کیف مرکب پیدا کرنے کی کوشش کی ہے میں چاء کے پہلے گھونٹ کے ساتھ ہی مثلاً ایک سگریٹ بھی سلگا دیا کرتا ہوں پھر اس ترکیب خاص کا لطف عمل یوں جمانا ہوں کہ تھوڑے تھوڑے وقفہ کے بعد چاء کا ایک گھونٹ لوں گا اور متصلاً سگریٹ کا بھی ایک کش لیتا رہوں گا۔"

اس معاملہ میں جب گاندھی جی اور مولانا کے نظریوں یا عمل کو سامنے رکھئے تو یہ نظر آتا ہے کہ سٹ جواہر لال نہرو کی روش دونوں کے بیچ میں ہے۔ مولانا نے خود اس چاء اور سگریٹ کے بارے میں فرمایا ہے کہ آپ کہیں گے چاء کی عادت بجائے خود ایک علت تھی اس پر مزید بدعت ہائے نا فرجام کا اضافہ کیوں کیا جائے۔ اس طرح کے معاملات میں امتزاج و ترکیب کا طریقہ کام میں لاؤ علتوں پر علتیں بڑھاتا گویا حکایت مادہ و تریاک کو نازہ کر ہے میں تسلیم کروں گا کہ یہ تمام خود ساختہ عادتیں سلاستہ زندگی کی علطیوں میں داخل ہیں لیکن کیا کہوں جب کبھی معاملہ کے اس پہلو پر غور کیا طبیعت اس پر مطمئن ہو سکی کہ زندگی کو علطیوں سے یکسر معصوم بنا دیا جائے ایسا معلوم ہوتا ہے کہ اس روزگار خراب میں زندگی کو زندگی بنائے رکھنے کے کچھ نہ کچھ غلطیاں بھی ضرور کرنی چاہئیں۔"

اس پر مجھے ساختہ رنارڈ شا کی وہ بات یاد آ جاتی ہے جو انہوں نے گاندھی جی کی شہادت پر کہی تھی کہ اس دنیا میں ضرورت سے زیادہ سبک بھی خطرناک ہے۔

قوتِ حافظہ

مولانا نے جس طرح ان خطوں میں عربی، فارسی اردو کے اشعاروں کو جا بجا نقل کیا ہے اس سے ان کے حافظہ کی داد دینی پڑتی ہے ظاہر ہے کہ جیل میں تو ان کے پاس وہ کتابیں نہیں تھیں جن کے اقتباس کئے گئے ہیں لیکن مولانا نے اپنی یادداشت کے بل پر حوالے دیئے اور دیئے بھی ایک مانیہ تک نے جب گیتا رہسیہ جیل میں لکھی تھی تو انہوں نے حوالے دیئے مگر حوالوں کی جگہ اس لئے چھوڑ دی تھی کہ جیل سے باہر

ا و ہو یہ قوت حافظہ مولانا کی یک سوئی طبع کا نتیجہ سمجھنا چاہیئے۔ وہ
ہ ں میں بھی پُرسکون رہ سکتے تھے اور سیاسی ہنگاموں میں بھی اپنی ادبی
سان ٹیم رکھ سکتے تھے یہ بڑی بات ہے جو اس عالم آب و گل میں خاص خاص
لوگوں کو حاصل ہوتی ہے۔ اشعار اور فقروں کا برمحل حوالہ لاجواب ہے۔ اگر
ہ ی جواب ملتا ہے تو وکٹورین دور کے آخیر ادیب لارڈ اورمزی کے یہاں
ہو ں آف لائف اور پلیزرس آف لائف کے مصنف تھے۔ مولانا فرماتے ہیں۔

"بعض اوقات ایسا ہوتا ہے کہ کوئی بات برسوں تک
حافظہ میں تازہ نہیں ہوتی گویا کسی کونے میں سو رہی ہے پھر
کسی وقت اچانک اس طرح جاگ اٹھتی ہے جیسے اسی وقت نیند
نے کواڑ کھول کر اندر لے لیا ہو۔ اشعار و مطالب یا واقعات
میں اس طرح کی واردات اکثر پیش آتی رہتی ہیں۔ تعلیم جاری
رہی میں پیشتر کے واقعات کے نقوش کبھی اس طرح ابھر آئیں گے
کہ معلوم ہوگا ابھی ابھی کتاب دیکھ کر اٹھا ہوں مضمون کے ساتھ
کتاب یاد آجاتی ہے۔ کتاب کے ساتھ جلد، جلد کے ساتھ صفحہ
اور صفحہ کے ساتھ یہ تعین، کہ مضمون ابتدائی سطروں میں تھا،
درمیانی سطروں میں یا صفحہ کا رُخ کدھر کی طرف کا بھی یا بائیں
طرف کا۔"

محقق

محققوں کی دُنیا میں بھی مولانا صحبِ اوّل میں ہیں۔ قلعہ احمد نگر بیٹھے تو
سینکڑوں میل دہاں کی ساری تاریخ بیان کر دی۔ چاہ کا بیان کرنے لگے تو
اس کی تاریخ، تعمیر، پیچ کے طریقے سب اس انداز میں بیان کئے کہ چاہ
پیمائی والا بھی پورا لطف لے سکتا ہے۔ ۱۸۵۷ء کے انقلاب کے حقیقی اسباب کا ذکر کرتے
ہوئے قدیم عقیدوں سے لے کر جدید کیمیاب تک کے حوالے دل کش اور
دلنشین انداز میں پائے جاتے ہیں۔ ودوں کے زمانہ سے لے کر آج تک
کی بھوپال تک ان کی طبع رسا کی جولانی نظر آتی ہے تمام متمدن ملکوں اور قوموں
کی کہانی چند صفحوں میں بیان کر کے گویا دریا کو کوزے میں بند کر دیا
ہے۔ ہی کیفیت ۵ دسمبر کے خط میں ہے جس میں پانچویں صلیبی حملہ کی سرگزشت
اور اس کے سیاسی اور مجلسی نتیجوں کا تذکرہ ہے۔

صاحب واقعات

[illegible] کے عنوان سے جو خط عبارت خاطر میں درج ہے
[illegible] کلام نمبر)

اس سے مولانا کی قوت بیان کا اندازہ ہوتا ہے۔ الفاظ کی دل کشی، واقعات
کا مشاہدہ، ذاتی تجربہ، طبیعتوں کا جائزہ، غرضیکہ ان داستانوں میں ایک
صاحب دل کا دل اور ایک صاحب نظر کی نظر دکھائی دیتی ہے۔ ایک فلسفی
کس طرح قدرتی مناظر کو دیکھتا، اور اُن کا لطف لیتا اور رتبی کے ساتھ انھیں
بیان کرتا ہے اس کا نمونہ شاید ہی اس سے بہتر کہیں مل سکے۔

چند نشتر

ان خطوں میں چند در چند نشتر ہیں جو خوف طوالت صرف دو پیش
کئے جاتے ہیں۔

۱۔ جب لوگ کام جوڑوں اور خوش وقتیوں کے پھول چن رہے
تھے تو ہمارے حصے میں مدتوں اور حسرتوں کے کانٹے آئے انھوں نے پھول
چن لئے اور کانٹے چھوڑ دیئے ہم نے کانٹے چن لئے اور پھول چھوڑ دئے۔

۲۔ یکسانی نہ سہی خود مدعی کی سب سے بڑی بے ملکی ہے۔ تبدیلی
اگر بدسکون سے اضطراب کی ہو مگر پھر تبدیلی ہے اور تبدیلی بجائے خود زندگی
کی ایک بڑی لذت ہوتی ہے۔ عربی میں کہتے ہیں حسد [illegible] سی
مجلسوں کا ذائقہ مدتے رہو مرے یہاں زندگی کا مزہ بھی انھیں کو مل سکتا ہے جو
اس کی تلخیوں کے ساتھ اُس کی تلخیوں کے بھی گھونٹ لیتے رہتے ہیں

ایک سوال اور اُس کا جواب

مولانا کی انفرادیت تعبیر کی یبدی علمیت اور فلسفیانہ رُوح سے زندگی کو
دیکھنے کی نظر کے ہوتے ہوئے تعجب ہوتا ہے کہ وہ اتنے بڑے لیڈر کیسے بن گئے
اُس کا جواب ان کی مندرجہ ذیل عبارت کے آخر جملہ میں ہے۔

"زمانے کے بہت سے جتھے میرے لئے بیکار ہو گئے، لوگ اگر میری طرف سے رُخ پھیرتے
ہیں تو جائے، اس کے کہ دل مکدر ہو اور یہ وہم مت گذار ہونے لگتا ہے کیونکہ ان کا
جو ہجوم لوگوں کو موسم حال کرتا ہے میرے لئے سراسر اوقات ناقابل برداشت ہو جاتا
ہے۔ اگر عوام کا رجوع و ہجوم گوارا کرتا ہوں تو یہ میرے عقیدہ کی بے بصیرتی ہوتی،
اضطرار و تکلف کی مجبوری ہوتی ہے۔ میں نے سیاسی زندگی کے ہنگاموں کو
نہیں ڈھونڈا، سیاسی زندگی کے ہنگاموں نے مجھے ڈھونڈ نکالا۔"

اسی وجہ سے مولانا میں خلوت در انجمن اور انجمن در خلوت کی کیفیت رہی نقول
پنڈت جواہر لال نہرو کے ایسا جامع کمالات شخص جس میں قدیم و جدید کی
دلآویز آمیزش ہو اور جس میں ماضی اور مستقبل کی اسی صلاحیتیں ہوں اب پیدا
ہونا مشکل ہے۔

اگست ۱۹۵۸ء

تھے۔ نہ جانے کیوں مولانا کو خیال ہوا کہ ڈائمنڈ ہاربر ملا جائے اور سمندر کی سیر کی جائے۔ اسی کے لئے پا گئی۔ موٹر میں بڑا دل بھر آگیا اور مولانا کے ساتھ میں قاضی نورالانام اور ڈپٹی قمرالدین بیٹھ گئے۔ موٹر چل پڑی۔ ڈائمنڈ ہاربر کلکتے سے ۳۰-۴۰ میل کے فاصلے پر ہے۔ موٹر اڑی چلی جا رہی تھی، دفعتاً رک گئی۔ کوئی خرابی ہو گئی تھی۔ ڈرائیور نے پوری کوشش کی مگر بے سود۔ آخر جواب دے دیا موٹر چل نہیں سکتی۔ ہم لوگ کلکتے سے بہت دور ایک اجاڑ جگہ پر تھے۔ ۱۵-۲۰ منٹ چل کر ایک ریلوے اسٹیشن پر پہنچ سکتے تھے۔ آخر جانا ہی پڑا۔ مگر یہ اسٹیشن چھوٹی لائن کا تھا۔ بڑی کوفت ہوئی لیکن کرتے تو کیا کرتے۔ مجبوری کے ایسے موقعوں پر مولانا اپنے آپ کو سنبھال کے ایسے بن جاتے تھے جیسے کوئی پریشانی نہیں ہے اور لطائف و ظرائف کے رختم ہونے والے خزانے کھل جاتے تھے

مگر ہم ایک کوردہ مقام میں تھے اور چھوٹی ریلوے کے اسٹیشن سے سابقہ تھا۔ طے یہ پایا تھا کہ سمندر پر پہنچ کر کھانے پینے کی فکر کریں گے۔ مگر اب ہم سمندر سے دور یہاں تھے۔

یوں تو بھوک نہیں لگی تھی لیکن معلوم ہو جائے کہ کھانے کا سامان ملے گا نہیں تو بھوک ٹوٹ پڑتی ہے۔ اب ہم سب بھوکے تھے۔ ڈپٹی ہم الدین کی عمر ۸۰-۸۹ سے کیا کم ہوگی۔ سب سے زیادہ بھوک میں مبتلا یہی تھے۔ خود مولانا بھی بھوکے تھے مگر ظاہر کیسے کرتے۔ اسٹیشن پر کسی قسم کا کوئی کھانا نہ تھا۔ اب ہم کریں تو کیا کریں۔ بڑی مایوسی سے دو چار تھے۔ دفعتاً ایک لڑکا نمودار ہوا سر پر ٹوکری اٹھائے۔ ہم سب اس پر ٹوٹ ہی تو پڑے۔ صرف مولانا اپنی جگہ پر کھڑے مسکراتے رہے۔ ٹوکری اتروائی تو بالکل پکے امرود نکلے۔ ڈپٹی صاحب حوصلے سے چیخ اٹھے پوری ٹوکری خرید لی گئی۔ میں نے عرض کی میکس پکے امرود آپ کھائیں گے کیسے۔ دانت کہاں ہیں؟ ڈپٹی صاحب نے فرمایا۔ جبڑے ہی نکلے جیسے جائیں گے۔ مولانا اس نظارے سے بڑا لطف اٹھا رہے تھے۔ مگر آخر بھوکے تو تھے ہی امرودوں پر وہ وہ ہاتھ مارے کہ آج تک یاد ہے۔ امرود چٹ کرنے سے کچھ تسلی ہو گئی۔ مگر ریل آنے کا نام ہی نہیں لیتی تھی۔ گرمی سخت تھی اور ہم پسینے سے شرابور مگر مولانا پر اس آفت کا ذرا اثر نہ تھا۔ جملوں پر جملے کرتے چلے جاتے تھے اور جب سنجیدہ ہوتے تو مناسب موقع کوئی تاریخی واقعہ سنانے لگتے یا پھر کلام اللہ کی کسی آیت پر موتی لٹانے لگتے۔

یہ واقعہ ہے کہ مصیبت کے اس زمانے میں مولانا کی زندہ دلی اور دقائق دیکھ کر میں عش عش کیا کرتا تھا۔ حیرت ہوتی تھی کہ اس شخص میں کیسی قوت برداشت ہے، خدا پر کیسا سچا حسن بھروسہ ہے۔ آدمی مصیبت میں ہی پہچانا جاتا ہے اور مولانا ہر مصیبت میں خواہ کتنی ہی بڑی ہو، سرفراز ہی رہے۔

لیکن ابھی ایک مضحکہ خیز واقعہ اس داستان کی تکمیل کے لئے باقی ہے۔ اُکتا ڈالنے والے کئی گھنٹوں کے بعد خدا خدا کر کے ریل گاڑی آئی اور ہم سوار ہو گئے۔ جیوتی کی چال چل کر ریل نے ہمیں کلکتے کے مضافات خضر پور میں اتار دیا۔ ہر چند تلاش کرتے رہے کوئی ٹیکسی نہ ملی۔ اب شام ہو رہی تھی مجبوراً ٹرام گاڑی میں بیٹھنا پڑا۔ مولانا ٹرام کی بیچ کے بالکل کنارے اس طرح بیٹھے تھے گویا نہ بیٹھنے کے لئے بالکل تیار ہیں۔ بیٹھے نہیں بس یوں سمجھئے کہ بیچ پر ٹکے ہوئے تھے اور گھبرا کر ہر طرف دیکھتے جاتے تھے کہ کسی کی نگاہیں تو نہیں پڑ رہی ہیں۔ بالکل گم سم تھے۔ ایک اسٹیشن آیا اور ٹرام ٹھہر گئی۔ ایک دو مسافر داخل ہوئے۔ ٹرام ابھی حرکت میں نہیں آئی تھی کہ ایک مسافر نے زور سے نعرہ مارا "السلام علیکم مولانا" ساتھ ہی ہاتھ پکڑ کے جھٹکا شروع کر دیا۔ اب مولانا کی حالت ایسی ہو گئی جیسے تپ دق کا کوئی بیمار آخری مرحلے میں ہو۔ چہرہ بالکل سفید، ہونٹ سوکھے ہوئے، آنکھیں بھی کسی قدر تلخ لہجے میں اس آفت ناگہانی سے مخاطب ہوئے فرمایا۔ "بیٹھ جاؤ میرے بھائی۔" پھر مجھے بڑی بے بسی کی نظروں سے دیکھا۔ میں تو مزاج آشنا تھا ہی، اٹھ کھڑا ہوا اور ٹرام کی رسی زور سے کھینچ کر پوری طاقت سے گھنٹی بجانا شروع کر دی۔ ایک آدھ منٹ کے اندر ٹرام رک گئی۔ ہم سب اتر پڑے اور مولانا نے فرمایا۔ "سخت کوفت اٹھانا پڑی، ہم ٹیکسی کا انتظار کریں گے۔" ٹیکسی جلد مل گئی اور ہم گھر پہنچ گئے۔ مگر اس داستان کا چرچا مولانا سے مہینوں پیچھا خاص وضع سے جاری رکھا۔ اتنا ہنسایا اتنا ہنسایا کہ اب کیونکر بیاں کروں۔

مولانا آزاد مہاتما گاندھی کی جنازہ

۳۰ جنوری ۱۹۴۸ء

مولانا ابوالکلام آزاد اور ڈاکٹر راجندر پرساد

(اگست ۱۹۴۷ء)

صدر کانگریس مولانا آزاد شملہ کے سیسل ہوٹل میں (۲۴ جون ۱۹۴۵ء)

(سیکرٹری محمد اجمل خاں صاحب)

مولانا آزاد سے لوگ کانگریس میں

(۱۹۴۰ء)

مولانا آزاد کے چند خطوط

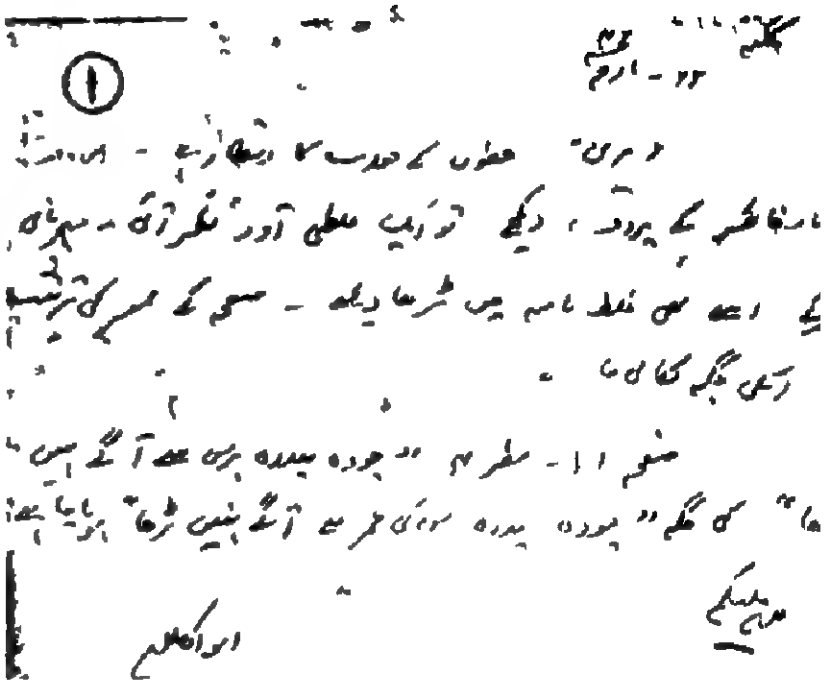

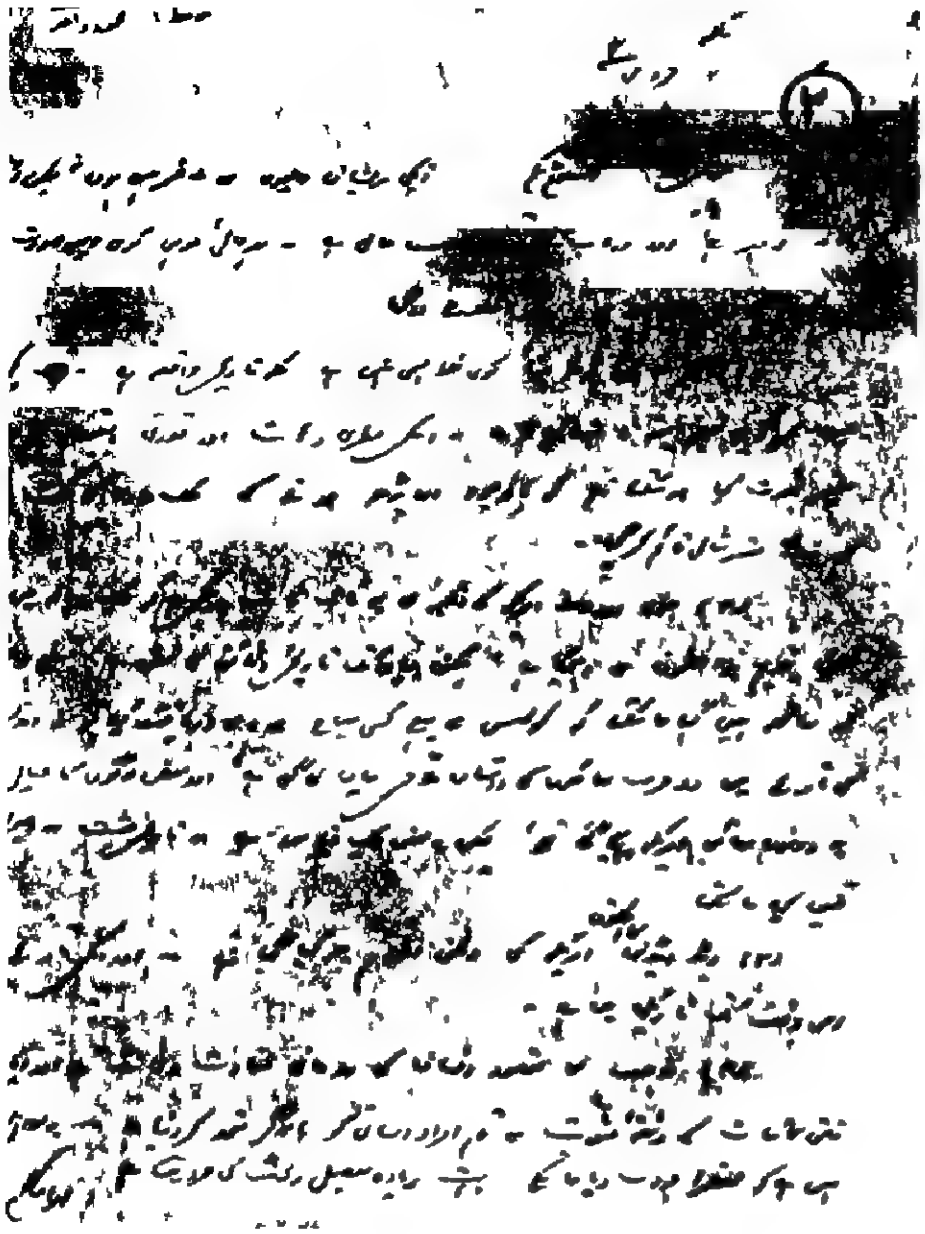

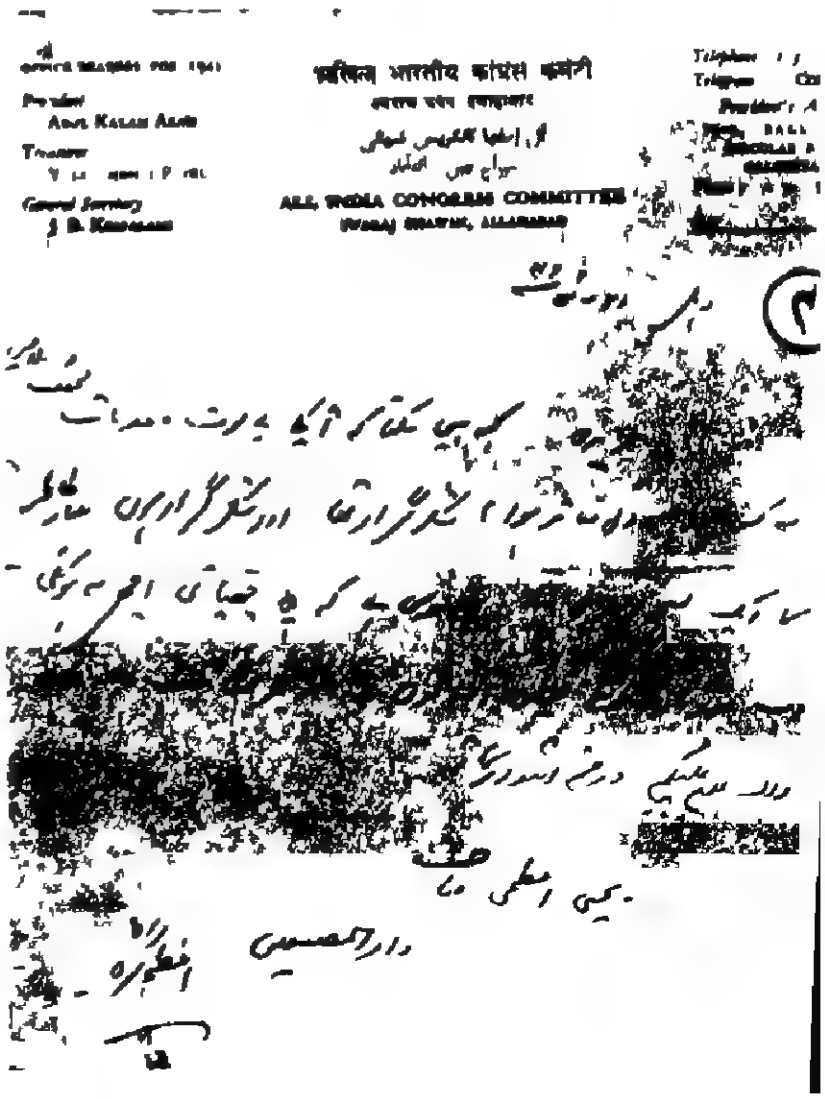

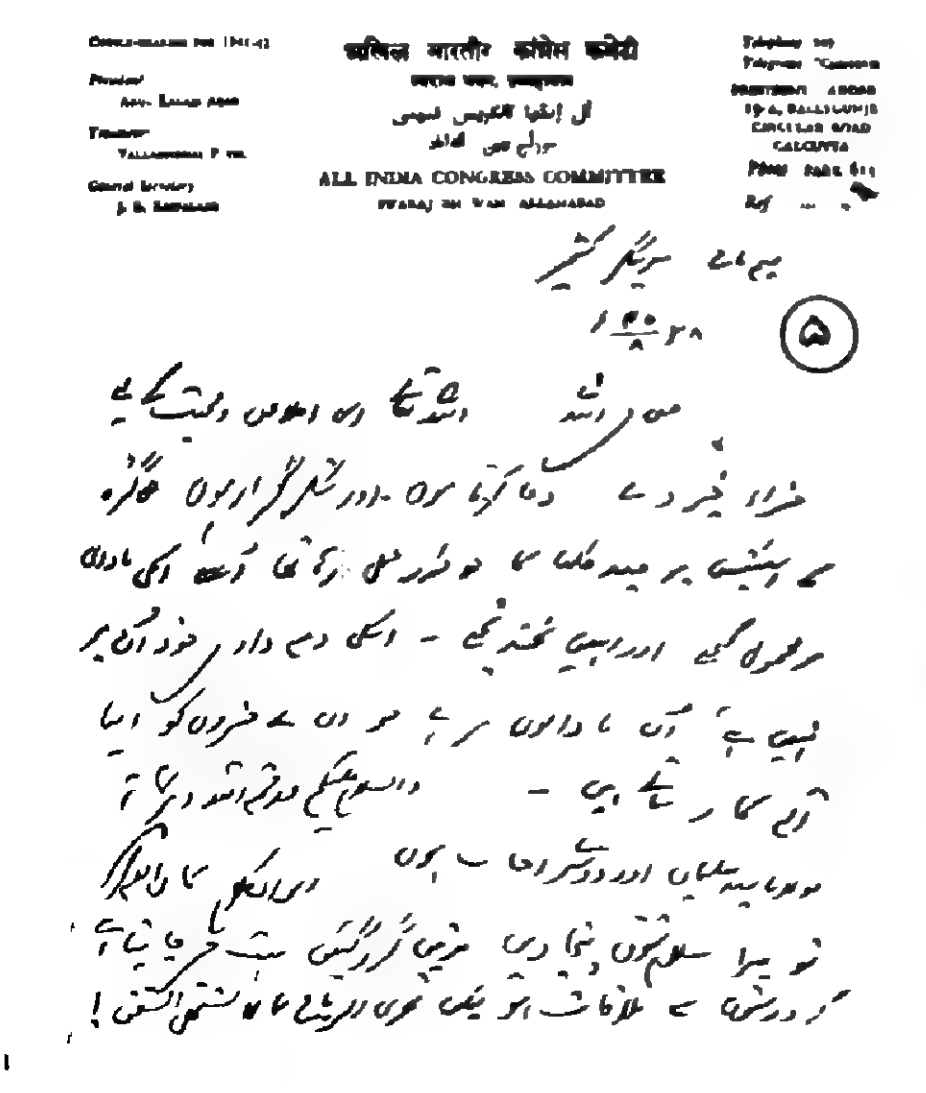

مولانا آزاد ۱۹۳۴ء میں

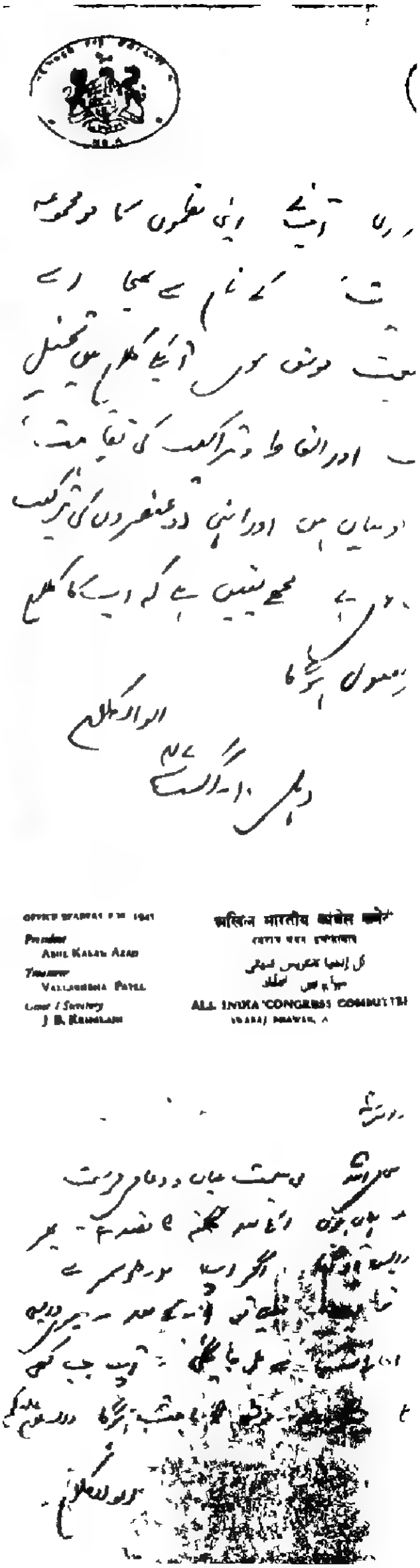

OFFICE BEARERS FOR 1941

President
ABUL KALAM AZAD

Treasurer
VALLABHBHAI PATEL

Joint Secretary
J. B. KRIPALANI

अखिल भारतीय कांग्रेस कमेटी

ऑल इंडिया कांग्रेस कमेटी

ALL INDIA CONGRESS COMMITTEE

۱ علام رسول مہر کے نام

۲ ایم اے وکریا تھاگلوری کے نام (سکریٹری محمود واحد)

۳ ۴ ۵ ۶ یحییٰ اعظمی کے نام

ڈاکٹر ہمایوں کبیر پنڈت پنت ڈاکٹر ذاکر حسین مولانا آزاد مسٹر ایم۔ ایس۔ مسعود

مولانا آزاد مولانا کانفرنس کے کسی جلسے میں تقریر فرما رہے ہیں

مولانا آزاد مولانا ابوالکلام آزاد نے صدر آل انڈیا کانگریس کمیٹی کے تاریخی اجلاس منعقدہ ۱۹۴۲ء میں مہاتما گاندھی کے ساتھ ہندوستان چھوڑ دو کی قرارداد منظور ہوا

مولانا آزاد پنڈت جواہر لال نہرو اور سب لیڈروں کے ساتھ

مولانا آزاد پارلیمنٹ ہاؤس کے سنٹرل ہال میں انڈین نیشنل کمیشن برائے یونیسکو کے افتتاحی جلسے میں صدارتی تقریر فرما رہے ہیں۔

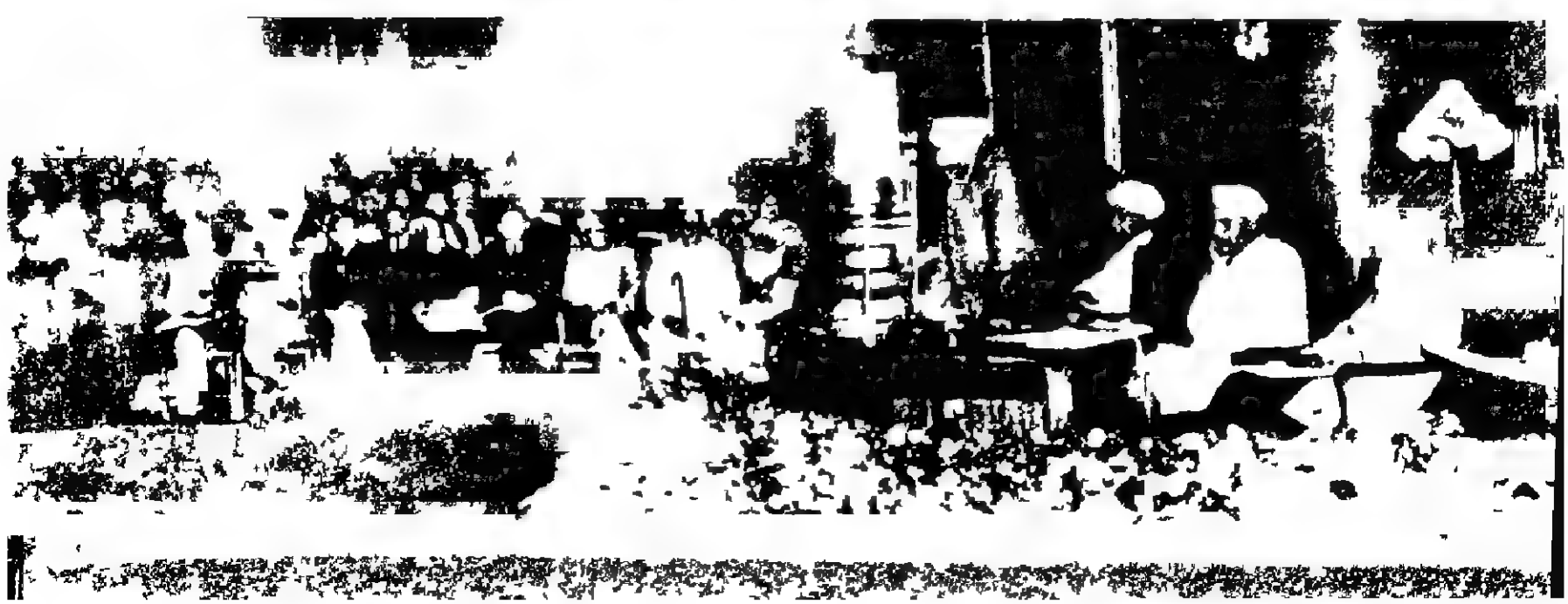

مولانا آزاد کا ایک خط

قلعہ احمد نگر

۱۱-اپریل ۴۳ء

آنچہ دل از فکر آں می سوخت ہیم ہجر بود
آخر از بے مہری گردوں ز آں ہم سا ختیم

صدیق مکرم

اس وقت صبح کے چار نہیں بجے ہیں بلکہ رات کا پچھلا حصہ شروع ہو رہا ہے۔ دس بجے حسب معمول بستر پر لیٹ گیا تھا لیکن آنکھیں نیند سے آشنا نہیں ہوئیں۔ ناچار اٹھ بیٹھا، کمرے میں آیا، روشنی کی اور اپنے اشغال میں ڈوب گیا۔ پھر خیال ہوا قلم اٹھاؤں اور کچھ دیر آپ سے باتیں کر کے جی کا بوجھ ہلکا کروں۔ ان آٹھ مہینوں میں جو یہاں گزر چکے ہیں یہ چھٹی رات ہے جو اس طرح گزر رہی ہے اور نہیں معلوم ابھی اور کتنی راتیں اس طرح گزریں گی۔

دماغ بر فلک و دل بہ پائے ہمہ رستاں
چگونہ حرف زنم دل کجا دماغ کجا

پیاری بیوی کی علیلت کئی سال سے علیل تھی۔ اس عرصہ میں جب میں جیل میں مقید تھا تو اس خیال سے کہ میرے لئے تشویش خاطر کا موجب ہوگا مجھے اطلاع نہیں دی گئی۔ لیکن رہائی کے بعد معلوم ہوا کہ یہ تمام زمانہ کم و بیش علالت کی حالت میں گزرا تھا۔ مجھے قید خانہ میں اس کے خطوط ملتے رہے۔ ان میں ساری باتیں ہوتی تھیں لیکن اپنی بیماری کا کوئی ذکر نہیں ہوتا تھا۔ رہائی کے بعد ڈاکٹروں سے مشورہ کیا گیا تو ان سب کی رائے تبدیل آب و ہوا کی ہوئی اور وہ رانچی چلی گئی۔ رانچی کے قیام سے بظاہر فائدہ ہوا تھا۔ جولائی میں واپس آئی تو صحت کی رونق چہرہ پر واپس آ رہی تھی۔

اس تمام زمانے میں میں زیادہ تر سفر میں رہا۔ وقت کے حالات اس تیزی سے بدل رہے تھے کہ کسی ایک منزل میں دم لینے کی مہلت ہی نہیں ملتی تھی۔ ایک منزل میں ابھی قدم پہنچا نہیں کہ دوسری منزل سامنے نمودار ہو گئی۔

صد بیاباں بگزشت و دگرے در پیش ست

جولائی کی آخری تاریخ تھی کہ میں تین ہفتہ کے بعد کلکتہ واپس ہوا اور پھر چار دن بعد آل انڈیا کانگریس کمیٹی کے اجلاس بمبئی کے لئے روانہ ہو گیا۔ یہ وہ وقت تھا کہ ابھی طوفان آیا نہیں تھا مگر طوفانی آثار ہر طرف امڈنے لگے تھے۔ حکومت کے ارادوں کے بارے میں طرح طرح کی افواہیں مشہور ہو رہی تھیں۔ ایک افواہ جو خصوصیت کے ساتھ مشہور ہوئی یہ تھی کہ آل انڈیا کانگریس کمیٹی کے اجلاس کے بعد ورکنگ کمیٹی کے تمام ممبروں کو گرفتار کر لیا جائے گا اور ہندوستان سے باہر کسی غیر معلوم مقام میں بھیج دیا

چلنے کا۔ یہ بات بھی کہی جاتی تھی کہ لڑائی کی غیر معمولی حالت نے حکومت کو غیر معمولی اختیارات دے دئے ہیں اور وہ ان سے ہر طرح کا کام لے سکتی ہے۔ اس طرح کے حالات پر مجھ سے زیادہ زلیخا کی مطرد ہا کرتی تھی اور اس نے وقت کی صورت حال کا پوری طرح اندازہ کر لیا تھا۔ ان چار دنوں کے اندر جو میں نے دوستوں کے درمیان لے کئے ہیں اس قدر کاموں میں مشغول رہا کہ بہت آپس میں بات چیت کرنے کا موقع بہت کم ملا۔ وہ میری طبیعت کی افتاد سے واقف تھی۔ وہ جانتی تھی کہ اس طرح کے حالات میں ہمیشہ میری خاموشی بڑھ جاتی ہے اور میں لب نہیں کرتا کہ اس خاموشی میں خلل پڑے۔ اس لئے وہ بھی خاموش تھی لیکن ہم دونوں کی یہ خاموشی بھی گویائی سے خالی نہ تھی۔ ہم دونوں خاموش رہ کر بھی ایک دوسرے کی باتیں سن رہے تھے اور ان کا مطلب اچھی طرح سمجھ رہے تھے۔ ۳۰ اگست کو جب میں صبح کے لئے روانہ ہونے لگا تو وہ حسب معمول دروازہ تک خدا حافظ کہنے کے لئے آئی۔ میں نے کہا اگر کوئی بیا واقعہ پیش نہیں آگیا تو ۳۱ اگست تک واپسی کا قصد ہے۔ اس نے خدا حافظ کے سوا اور کچھ نہیں کہا۔ لیکن اگر وہ کہنا بھی چاہتی تو اس سے زیادہ کچھ نہیں کہہ سکتی تھی جو اس کے چہرہ کا خاموش اضطراب کہہ رہا تھا۔ اس کی آنکھیں خشک تھیں مگر چہرہ اشکبار تھا۔

خود را بحیلہ پیش تو خاموش کردہ ایم

گرفتاری[1] پھر ۱۹ برس کے اندر کتنے ہی سفر پیش آئے اور کتنی ہی مرتبہ گرفتاریاں ہوئیں لیکن میں نے اس درجہ افسردہ خاطر اسے کبھی نہیں دیکھا تھا۔ کیا یہ حادثات کی وقتی کمزوری تھی جو اس کی طبیعت پر غالب آگئی تھی؟ میں نے اس وقت ایسا ہی خیال کیا تھا لیکن اب سوچتا ہوں تو خیال ہوتا ہے کہ شاید اسے صورت حال کا ایک مجہول احساس ہونے لگا تھا۔ شاید وہ محسوس کر رہی تھی کہ اس زندگی میں یہ ہماری آخری ملاقات ہے۔ وہ خدا حافظ اس لئے نہیں کہہ رہی تھی کہ میں سفر کر رہا تھا۔ وہ اس لئے کہہ رہی تھی کہ خود سفر کرنے والی تھی۔

---

[1] گرفتاری کے بعد جو بیانات اخباروں میں آئے ان سے معلوم ہوتا تھا کہ یہ افواہیں بے اصل ہیں۔ تھیں سیکرٹری آف سٹیٹ اور وائسرائے کی یہی رائے تھی کہ ہمیں گرفتار کر کے مستری اور نینی بھیج دیا جائے اور اس غرض سے بعض انتظامات کر بھی لئے گئے تھے لیکن پھر رائے بدل گئی اور مالا حریطے یا یا کہ قلعہ احمد نگر میں خوبی نگرانی کے ماتحت رکھا جائے اور ایسی سہولتیں عمل میں لائی جائیں کہ ہندوستان سے باہر بھیجنے کا جو مقصد تھا وہ یہیں حاصل ہو جائے۔

آج کل دہلی (ابوالکلام نمبر)

وہ میری طبیعت کی افتاد سے اچھی طرح واقف تھی۔ وہ جانتی تھی کہ اس طرح کے موقعوں پر اگر اس کی طرف سے ذرا بھی اضطراب طبع کا اظہار ہوگا تو مجھے سخت ناگوار گزرے گا اور عرصہ تک اس کی تلخی ہمارے تعلقات میں باقی رہے گی۔ ۱۹۱۶ء میں جب پہلی مرتبہ گرفتاری پیش آئی تھی تو وہ اضطراب خاطر نہیں روک سکی تھی اور میں عرصہ تک اس سے ناخوش رہا تھا۔ اس واقعہ نے ہمیشہ کے لئے اس کی زندگی کا ڈھنگ پلٹ دیا اور اس نے پوری کوشش کی کہ میری زندگی کے حالات کا ساتھ دے۔ اس نے صرف ساتھ ہی نہیں دیا بلکہ پوری ہمت اور استقامت کے ساتھ ہر طرح کے ناخوشگوار حالات برداشت کئے۔ وہ دماغی حیثیت سے میرے افکار و عقائد میں شریک تھی اور عملی زندگی میں رفیق و مددگار۔ پھر کیا بات تھی کہ اس موقعہ پر وہ اپنی طبیعت کے اضطراب پر غالب نہ آسکی؟ غالباً یہی بات تھی کہ اس کے اندرونی احساسات پر مستقبل کی پرچھائیں پڑنا شروع ہو گئی تھی۔

گرفتاری کے بعد کچھ عرصہ تک ہمیں عزیزوں سے خط و کتابت کا موقعہ نہیں دیا گیا تھا۔ پھر جب یہ روک ہٹالی گئی تو ۷ ستمبر کو مجھے اس کا پہلا خط ملا اور اس کے بعد برابر خطوط ملتے رہے۔ چونکہ مجھے معلوم تھا کہ وہ اپنی بیماری کا حال لکھ کر مجھے پریشان خاطر کرنا پسند نہیں کرے گی۔ اس لئے گھر کے بعض دوسرے عزیزوں سے حالت دریافت کرتا رہتا تھا۔ خطوط یہاں عموماً تاریخ کتابت سے دس بارہ دن بعد ملتے ہیں۔ اس لئے کوئی بات جلد معلوم نہیں ہو سکتی۔ ۱۵ فروری کو مجھے ایک خط ۲ فروری کا بھیجا ہوا ملا جس میں لکھا تھا کہ اس کی طبیعت اچھی نہیں ہے۔ میں نے تار کے ذریعہ مزید صورت حال دریافت کی تو ایک ہفتہ کے بعد جواب ملا کہ کوئی تشویش کی بات نہیں۔

۲۳ مارچ کو مجھے پہلی اطلاع اس کی خطرناک علالت کی ملی۔ گورنمنٹ بمبئی نے ایک ٹیلی گرام کے ذریعہ سیرنٹنڈنٹ کو اطلاع دی کہ اس مضمون کا ایک ٹیلی گرام اسے کلکتہ سے ملا ہے۔ نہیں معلوم جو ٹیلی گرام گورنمنٹ بمبئی کو ملا وہ کس تاریخ کا تھا اور کتنے دنوں کے بعد یہ فیصلہ کیا گیا کہ مجھے یہ خبر پہنچا دینی چاہیئے۔

چونکہ حکومت نے ہماری قید کا عمل ایسی وادی میں پوشیدہ رکھا ہے اس لئے ابتدا سے طرز عمل اختیار کیا گیا ہے کہ نہ تو یہاں سے کوئی ٹیلیگرام باہر بھیجا جا سکتا ہے، باہر سے کوئی آسکتا ہے کیونکہ اگر آئے گا تو ٹیلیگراف آفس ہی کے ذریعہ آئے گا اور اس صورت میں آفس کے لوگوں پر راز کھل جائے گا۔ اس پابندی کا نتیجہ یہ ہے کہ کوئی بات کتنی ہی جلدی کی ہو لیکن تار کے ذریعہ نہیں بھیجی جا سکتی۔ اگر

تار بھیجنا ہو تو اسے لکھ کر سپرنٹنڈنٹ کو دے دینا چاہیئے وہ اسے خط کے ذریعہ بمبئی بھیجے گا وہاں سے احتساب کے بعد سے آگے روانہ کیا جا سکتا ہے خط و کتابت کی نگرانی کے لحاظ سے یہاں قیدیوں کی دو قسمیں کر دی گئی ہیں۔ بعض کے لئے صرف بمبئی کی نگرانی کافی سمجھی گئی ہے۔ بعض کے لئے ضروری ہے کہ ان کی تمام ڈاک دہلی جائے اور جب تک وہاں سے منظوری نہ مل جائے آگے نہ بڑھائی جائے چونکہ میری ڈاک دوسری قسم میں داخل ہے اس لئے مجھے کوئی تار ایک ہفتہ سے پہلے نہیں مل سکتا۔ اور نہ میرا کوئی تار ایک ہفتہ سے پہلے کلکتہ پہنچ سکتا ہے۔

یہ تار جو ۲۴ مارچ کو یہاں پہنچا فوجی خط و رموز (Code) میں لکھا گیا تھا سپرنٹنڈنٹ اسے حل نہیں کر سکتا تھا۔ وہ اسے فوجی ہیڈ کوارٹر میں لے گیا۔ وہاں اتفاقاً کوئی آدمی موجود نہ تھا اس لئے پورا دن اس کے حل کرنے کی کوشش میں نکل گیا۔ رات کو اس کی حل شدہ کاپی مجھے مل سکی۔

دوسرے دن اخبارات آئے تو ان میں بھی یہ معاملہ آ چکا تھا۔ معلوم ہوا ڈاکٹروں نے صورت حال کی حکومت کو اطلاع دے دی ہے اور جواب کے منتظر ہیں پھر بیماری کے متعلق معالجوں کی روزانہ اطلاعات نکلنے لگیں۔ سپرنٹنڈنٹ روز ریڈیو میں سنتا تھا اور یہاں بعض رفقاء سے اس کا ذکر کر دیتا تھا۔

جس دن تار ملا اس کے دوسرے دن سپرنٹنڈنٹ میرے پاس آیا اور یہ کہا کہ اگر میں اس بارے میں حکومت سے کچھ کہنا چاہتا ہوں تو وہ اسے فوراً بمبئی بھیج دے گا اور یہاں کی پابندیوں اور مقررہ قاعدوں سے اس میں کوئی رکاوٹ نہیں پڑے گی۔ وہ صورت حال سے بہت متاثر تھا اور اپنی ہمدردی کا یقین دلانا چاہتا تھا لیکن میں نے اس سے صاف صاف کہہ دیا کہ میں حکومت سے کوئی درخواست کرنی نہیں چاہتا۔ پھر وہ جواہر لال کے پاس گیا اور ان سے اس بارے میں گفتگو کی وہ سپرنٹنڈنٹ کو میرے پاس آئے اور بہت دیر تک اس بارے میں گفتگو کرتے رہے میں نے ان سے بھی وہی بات کہہ دی جو سپرنٹنڈنٹ سے کہہ چکا تھا۔ بعد کو معلوم ہوا کہ سپرنٹنڈنٹ نے یہ بات حکومت بمبئی کے ایما سے کہی تھی

جونہی خطرناک صورت حال کی پہلی جھلک میں نے اپنے دل کو ٹٹولنا شروع کر دیا انسان کے نفس کا بھی کچھ عجیب حال ہے ساری عمر ہم اس کی دیکھ بھال میں بسر کر دیتے ہیں پھر بھی یہ معمہ حل نہیں ہوتا میری زندگی ابتدا سے ایسے حالات میں گزری کہ طبیعت کو ضبط و انقیاد میں لانے کے متواتر موقعے پیش آتے رہے اور جہاں تک ممکن تھا ان سے کام لینے میں کوتاہی نہیں کی۔

تا دمِ مرگ بود زخم چاک گریباں
شرمندگی از حسرتِ دیدنِ یار ندارم

تاہم میں نے محسوس کیا کہ طبیعت کا سکون ہل گیا ہے اور اسے قابو میں رکھنے کے لئے جدوجہد کرنی پڑے گی۔ یہ جدوجہد دماغ کو نہیں مگر جسم کو تھکا دیتی ہے وہ اندر ہی اندر گھلنے لگتا ہے۔

اس رسالے میں میرے دل و دماغ کا جو حال رہا ہے اسے چھپانا نہیں چاہتا۔ میری کوشش تھی کہ اس صورت حال کو پورے صبر و سکون کے ساتھ برداشت کر لوں۔ اس میں میرا ظاہر کامیاب ہوا لیکن شاید باطن نہ ہو سکا۔ میں نے محسوس کیا کہ اب دماغ بناوٹ اور نمائش کا وہی بازار کھیلنے لگا ہے جو احساسات اور انفعالات کے ہر گوشہ میں ہم ہمیشہ کھیلا کرتے ہیں اور اپنے ظاہر کو باطن کی طرح نہیں بننے دیتے

سب سے پہلی کوشش یہ کرنی پڑی کہ یہاں زندگی کی جو روزانہ معمولات ٹھہرائی جا چکی ہیں ان میں فرق آنے نہ پائے۔ جانے اور کھانے کے چار وقت ہیں جن میں مجھے اپنے کمرہ سے نکلنا اور کمروں کی قطار کے آخری کمرہ میں جانا پڑتا ہے۔ چونکہ زندگی کی معمولات میں وقت کی پابندی کا منٹوں کے حساب سے عادی ہو گیا ہوں اس لئے یہاں بھی اوقات کی پابندی کی رسم قائم ہو گئی اور تمام ساتھیوں کو بھی اس کا ساتھ دینا پڑا میں نے ان دنوں میں بھی اپنا معمول بدستور رکھا ٹھیک وقت پر کمرہ سے نکلتا رہا اور کھانے کی میز پر بیٹھتا رہا۔ بھوک یک قلم بند ہو چکی ہے لیکن میں چند لقمے حلق سے اتارتا رہا۔ رات کو کھانے کے بعد کچھ دیر تک صحن میں چند ساتھیوں کے ساتھ بیٹھتا رہا کرتی تھی اس میں بھی کوئی فرق نہیں آیا جتنی دیر تک وہاں بیٹھتا تھا جس طرح باتیں کرتا تھا اور جس قسم کی باتیں کرتا تھا وہ سب کچھ بدستور ہوتا رہا

اخبارات یہاں بارہ سے ایک بجے کے اندر آیا کرتے ہیں میرے کمرے کے سامنے دوسری طرف سپرنٹنڈنٹ کا دفتر ہے۔ حیدر وہاں سے اخبار لے کر سیدھا میرے کمرہ میں آتا ہے جونہی اس کے دفتر سے نکلنے اور جلنے کی آہٹ آنا شروع ہوتی تھی دل دھڑکنے لگتا تھا کہ نہیں معلوم آج کسی خبر اخبار میں ہے گی لیکن بعد میں فوراً چونک اٹھتا۔ میرے سونے کی جگہ دروازہ کی طرف ہے۔ اس لئے جب تک ایک آدمی اندر آ کے سامنے کھڑا نہ ہو جائے میرا چہرہ دیکھ نہیں سکتا جب حیدر آتا تھا تو میں حسب معمول مسکراتے ہوئے اشارہ کرتا کہ اخبار ٹیبل پر رکھ دے۔

اور پھر کیسے بیس سنٹرل ہو جانا گویا اب دیکھنے کی کوئی جلدی نہیں ہیں اعتراف کرتا ہوں کہ یہ تمام ظاہرداریاں دکھاوے کا ایک بارِ عظیم تھے دماغ کا مجرد اور احساس کھیلتا رہتا تھا اور اس سے کھیلتا تھا کہ کہیں اس کے عاصی صبر و وقار بے حالی اور پریشانی خاطر کا کوئی دھبہ نہ لگ جائے۔

بدہ یارب دے کیں صورتِ بے حال نمی خواہم

بالآخر ۹ - اپریل کو زہرِ غم کا یہ پیالہ پی گیا۔

فاتت ما تحسب ذرب قد وقع !

۲ بجے سپرنٹنڈنٹ نے کورٹ مسٹی کا ایک ارجوا کیا جس میں حاضری کی چھوٹی کی تھی بعد کو معلوم ہوا کہ سپرنٹنڈنٹ کو یہ خبر ریڈیو کے ذریعہ صبح ہی معلوم ہو گئی تھی۔ اور اس نے یہاں بعض رفقاء سے اس کا ذکر بھی کر دیا تھا لیکن مجھے اطلاع نہیں دی گئی۔

اس تمام عرصہ میں یہاں کے رفقاء کا جو طرزِ عمل رہا اس کے لئے میں ان کا شکر گزار ہوں۔ ابتدا میں جب علالت کی خبریں آنا شروع ہوئیں تو قدرتی طور پر انہیں پریشانی ہوئی۔ وہ چاہتے تھے کہ اس بارے میں جو کچھ کر سکتے ہیں کریں لیکن جونہی انہیں معلوم ہو گیا کہ میں نے اسے طرزِ عمل کا ایک فیصلہ کر لیا ہے اور میں حکومت سے کوئی درخواست کرنا پسند نہیں کرتا تو پھر سب نے خاموشی اختیار کر لی اور اس طرح میرے طریقِ کار میں کسی طرح کی مداخلت نہیں ہوئی۔

اس طرح ہماری چھبیس برس کی ازدواجی زندگی ختم ہو گئی اور موت کی دیوار ہم دونوں میں حائل ہو گئی۔ ہم اب بھی ایک دوسرے کو دیکھ سکتے ہیں مگر اسی دیوار کی اوٹ سے

مجھے ان چند دنوں کے اندر برسوں کی راہ چلنی پڑی ہے۔ میرے عزم نے میرا ساتھ نہیں چھوڑا۔ مگر میں محسوس کرتا ہوں کہ میرے پاؤں شل ہو گئے ہیں۔

غافل نیم ز راہ دے آہ چارہ سبب

دریں رہ زماں کہ مردِ آگاہی ز تو

یہاں احاطہ کے اندر ایک پرانی قبر ہے۔ نہیں معلوم کس کی ہے؟ جب سے آیا ہوں سینکڑوں مرتبہ اس پر نظر پڑ چکی ہے۔ لیکن اب اسے دیکھتا ہوں تو ایسا محسوس ہونے لگا ہے جیسے ایک نئے طرح کا انس اس سے طبیعت کو پیدا ہو گیا ہو۔ کل شام کو دیر تک اسے دیکھتا رہا اور مسلم بن یزید کا مرثیہ جو اس نے اپنے بھائی مالک کی موت پر لکھا تھا بے اختیار یاد آ گیا۔

لعمرک ما یغنی الجزوع علی الفتی ... رفیقی لقد ذهبت الذهول بسوادکا

فقال اتکی کل فسوف اصابه ... نقص یری من الذی مالذکا دلک"

فقلت لنفسی اذ اتاک نعیهم ... مضی هذا کلنه فتریا لک"

اب قلم روکتا ہوں اگر آپ سنتے ہوتے تو دل اٹھتے

سو واحد کے واسطے کر قصہ مختصر

اپنی تو ملینا رہ گئی بڑے فسانہ ہیں

(عمادِ خاطر سے)

فاتحۃ السنۃ الثالثۃ

جو رب العالمین انسان کی غذا جسمانی کا سب کچھ سامان رکھتا ہے کیونکر ممکن ہے کہ اس کی روحانی غذا کا انتظام نہ کرے۔

یہ روحانی غذا کیا ہے۔ یہ ہدایت و سعادت انسانی کی دعوت الٰہیہ ہے جس کے لئے فی الحقیقت روحِ انسانی صدیوں کی پیاسی ہوتی ہے۔ اور جس طرح جسم حیوانی مدتوں کی بھوک اور پیاس کے بعد بے قرار و مضطرب ہو کر غذا کو پکارتا ہے اسی طرح ضلالت کی شدت اور ہدایت کا فقدان بھی روحِ انسانی کو ایک مصنوعی جوع و عطش میں مبتلا کر دیتا ہے اور وہ اسی زندگی کے لئے اسی غذا کو دیوانہ وار پکارنے لگتی ہے۔ پس وقت آتا ہے کہ اس حکیم علی الاطلاق، اس فاطر الارض والسماوات، اس مدبر الامر والاشیا اور اس مسبب الاسباب حقیقی کی رحمت ظاہر ہوتی ہے جس نے انسان کی حیاتِ جسمانی کے لئے تمام دنیا کو طرح طرح کے اغذیہ و ثمرات کی بخشش سے ایک خوانِ کرم بنا دیا ہے اس کا دستِ کرم بھی غذائے روحانی کا بیج بوتا ہے اور اسی نشو و نما سے اسے یکایک سرسبز و بالا قامت بنا دیتا ہے۔ پھر اس کی سعادت و ہدایت کی نعمتوں سے زمین کے بڑے بڑے ٹکڑے بھر جاتے ہیں اور اس بخشش کی دعوت سے ارضِ الٰہی گونج اٹھتی ہے۔ "

(الہلال ۱۳ جنوری ۱۹۱۳ء)

یحییٰ اعظمی

آہ مولانا ابوالکلام آزادؒ

جس کی زباں کا حرف حرف، نغمۂ جاں نوائے راز — دفترِ علم و سحر کی نوکِ قلم سے حسن کے ساز

شانِ حیات جس کی تھی اوجِ شرف سے سرفراز — عرشِ کمال و فضل تھا حسن کا مقامِ امتیاز

نشاۃِ تازہ جس نے دی قوم کو وہ ابوالکلام

نام حریمِ قدس تھا جس کی حیات کا مقام

پیکرِ عزت و شرف، مظہرِ عظمت و جلال — بیشِ نظر نظر فروز ایک مرقعِ جمال

خازنِ فضل و علم و فن، حاملِ دانش و کمال — قاسمِ بادۂ کہن، ساقیِ دورِ اہلال

اٹھ گیا وہ تو بے فروغ مصطبۂ یقیں ہے آج

پیرِ مغاں کے ہجر میں بزمِ مغاں حزیں ہے آج

حیف خموش ہو گیا باغِ ادب کا عندلیب — اٹھ گیا ہند کا امام سو گیا قوم کا خطیب

اب نہ اٹھے گا حشر تک ایسا مفکر و ادیب — حق کا مجاہدِ جلیل، دیں کا منادی و نقیب

فکرِ جدید و طرزِ نو کا وہ محقق کتاب

جس کے صحیفۂ کلام کا نہیں دہر میں جواب

ایک حریمِ راز تھی اس کی کتابِ زندگی　　فکر و نظر سے تھی بلند اس کی جنابِ زندگی
آج کہاں ہے دہر میں اس کا جوابِ زندگی　　آہ برس کے تھم گیا اب وہ سحابِ زندگی

بکھرے ہوئے ہیں چار سو لعل و جواہرِ کمال
اس کے مآثرِ ہنر، اس کے مظاہرِ کمال

اس کا قلم جب اُٹھ گیا لالہ و گل کھلا دیا　　شعر و ادب کے پھول سے صحنِ ورق سجا دیا
شاہدِ فکر و راز کے رُخ سے حجاب اُٹھا دیا　　جلوۂ رنگ رنگ سے گل کدہ جگمگا دیا

عقدہ کشائے فکر و راز چہرہ طرازِ علم و فن
فیض سے جس کے تازہ تھا دانش و فکر کا چمن

آہ وہ کلکِ خوش نگار، لالہ طراز و لالہ کار　　جس کا نوشتۂ حسیں ایک صحیفۂ بہار
جس کی نگارشِ جمیل شعر و ادب کا شاہ کار　　ایک حدیقۂ کمال جس کا ہر اک خطِ غبار

اس کا "حبیب" سے کلام اس کا "صدیق" سے خطاب
نامۂ شوق کی زبور، نغمہ و شعر کی کتاب

علم و ہنر کا تاجدار، خسروِ کشورِ قلم　　بدرِ معانی و علوم، صدرِ معارف و حکم
نوکِ قلم سے گل طراز، نغزنگار و خوش رقم　　جس کا کمالِ معتبر جس کا کلام محترم

قوم کو جس پہ ناز تھا ہاں وہ زعیمِ ممتحن
ایک حکیمِ دیدہ ور ایک کلیمِ طورِ فن

سجنِ فرنگ کا اسیر، قائدِ صاحبِ ضمیر　　جس کے ثباتِ عزم کی ملتی نہیں کوئی نظیر
طبعِ بلند کا فقیر، فکر و دماغ کا امیر　　تھا جو وطن میں کل تلک نظمِ امور کا مشیر

کنجِ لحد میں گوشہ گیر ہو گیا آہ اب وہی
اس کے الم میں سرنگوں کیوں نہ ہو پرچمِ شہی

اسوۂ یوسفی کی نذر جس کی حیات حق تمام — حق کے لئے غم و محن جس کا تھا منصب و مقام

شکر و رضا کی سرخوشی جس کا شعار تھا مدام — دار و رسن سے سرفراز، قید محن سے شاد کام

صبر جمیل کی ادا جس کی تھی شانِ امتیاز

عفو و کرم سے دل نواز، جور و ستم سے بے نیاز

آہ کہاں ہے آج اس شانِ فہیم کی مثال — طبعِ کریم کی مثال خلقِ عظیم کی مثال

اب نہ اٹھے گی ہند میں ایسے زعیم کی مثال — ایسے فریس دیدہ ور ایسے حکیم کی مثال

آج ہے بے فروغ فیض بزمِ وطن ترے بغیر

بزمِ وطن ہے محفلِ حرمان و محن ترے بغیر

اس کی حیات کو تھا آہ ملتِ حق سے یہ گلہ — بے خبر مقام ہے ہند میں حق کا قافلہ

فکر و شعور سے تہی جس کا ہے عزم و حوصلہ — رزمِ حیات سے فرار آہ ہے جس کا مشغلہ

جہلِ خطاب سے دیا جس نے سلام کا جواب

سوءِ کلام سے دیا حسنِ کلام کا جواب

جس نے کیں تازہ سیتیں سرکشی عناد کی — حق کے خلاف بے پناہ معرکۂ جہاد کی

آہ وہ گرم جوشیاں ملتِ کم سواد کی — آہ وہ شانِ صبر و شکر بندۂ حق نہاد کی

گالیاں سن کے بھی مدام لب پہ دعائے خیر تھی

عفو و کرم کی کل متاع یعنی نثارِ خیر تھی

اب نہ اٹھے گا عارفِ دینِ حجاز پھر کبھی — آہ ابوالکلام سا واقفِ راز پھر کبھی

ہوگا نہ عندلیبِ فن نغمہ طراز پھر کبھی — دفترِ علم و معرفت ہوگا نہ باز پھر کبھی

آہ نہ جانی اس کی قدر، ملتِ کم شناس نے

مسلمِ کم سواد نے، امتِ ناسپاس نے

غلام رسول مہر

مولانا ابوالکلام آزاد

ایک نادرِ روزگار شخصیت

ساقیاں گرہ از زلفِ یار باز کنید
شبے خوش است بہ این قصہ اش دراز کنید

مولانا کے متعلق بہت کچھ لکھا جا چکا ہے بلکہ کہا جا سکتا ہے۔ بہت کم ایسے آدمی ہیں جن کے متعلق ان کی زندگی میں اتنی کتابیں شائع ہوئی ہوں جتنی مولانا کے متعلق شائع ہوئیں۔ جب تک روز و شب کا سلسلہ جاری ہے بہت کچھ لکھا جائے گا، تاہم حقیقتِ حال پر نظر رکھی جائے تو یہی کہنا پڑتا ہے کہ ابھی تک کچھ بھی نہیں لکھا گیا۔

تو، چنانکہ روئی، ہر کسے کما داند
بہ قدر طاقت خود مے کند استدراک

انسانوں کے درجے

عظیم الشان انسانوں کے مقامات و مدارج ہیں۔ جو اس شاہراہ پر متعین ہوتے ہیں کہ زمانی اور مکانی اعتبار سے ان کے دائرۂ اثر و رسوخ کی کیا کیفیت رہی، بعض افراد خاص اسباب کی بنا پر شہرت پا لیتے ہیں اور ان میں مقام شہرت پر قائم رہنے کے جوہر موجود نہیں ہوتے۔ بعض کو مدت عزت و احترام کی اوج گاہوں پر پہنچا دیتی ہے۔ لیکن وہ اپنے مخصوص ماحول سے باہر کوئی قابلِ ذکر حیثیت حاصل نہیں کر پاتے پھر ان کی قدروں کو زمانی اعتبار سے چنداں پائیداری نصیب نہیں ہوتی۔ بعض اوقات یہ خاک دان تیرہ و تاریک شخصیتوں کی جلوہ گری سے بھی زیب و زینت پاتا ہے۔ جو زمان و مکان کے اوج قلب پر اپنی عظمت کے گہرے نقوش ثبت کر جاتی ہیں۔ لیل و نہار کے وہ نقوش مدھم نہیں ہوتے بلکہ زیادہ ابھرتے رہتے ہیں مولانا کا تعلق علم، مرتبت انسانوں کی اسی آخری صف سے تھا اور ایسے انسان زمانے کے دور گزر جانے کے بعد ہی عرصۂ شہود پر جلوہ آرا ہوتے ہیں۔ خواجہ سنائی نے اسی حقیقت کی طرف اشارہ کیا تھا۔ جب کہا تھا کہ:-

دور باید کہ یک مردِ حق پیدا شود
یا یزید اندر خراسان یا ادیس اندر قرن

نادرِ روزگار شخصیت

یقیناً مولانا ایک نادرِ روزگار شخصیت کے مالک تھے اور ایسے گوناگوں اوصاف و محاسن کسی ایک وجود میں بہت ہی کم جمع ہوتے ہیں انھوں نے زندگی کے اتنے دائروں میں انتہائی بلند مقام حاصل کیا جن کا حصر مشکل ہے اور ان میں سے کسی ایک دائرے میں ویسی بلندی حاصل کر لینا بڑے سے بڑے انسان کے لئے بھی دائمی فخر کا سامان ہو سکتا ہے۔ علم و فضل حقائق دین، فلسفہ و حکمت، شعر و ادب، تصنیف و تالیف، تقریر و خطابت اخبار نویسی و صحیفہ نگاری، سیاست و ملک داری، غرض کون سا دائرہ اور کون سا حلقہ ہے جس میں ان کی یگانگی ابتدا ہی سے سب کے نزدیک ثابت و مسلم رہی اور آج تک اس کی تصدیق و توثیق ہوتی رہی، عربی، فارسی، انگریزی اور اردو میں علوم کا شاید ہی کوئی قابلِ توجہ موضوع یا مخطوط و کتاب وغیرہ ہو،

یوان کی نظر سے گزر چکا تھا اور اس دیر سے کی ہر مستحق اقتباس تھے ان کے گھر کے حفظ و ضبط میں محفوظ رہی۔ لوگوں سے مختلف کتابیں پڑھیں اور ان کے وہ مطالب ذہن میں بٹھا لئے جو انھیں پسند آئے۔ مولانا کے حافظے میں نہ محض تمام مطالب ہی محفوظ تھے بلکہ مشہور مصنفوں کے اسلوب پر بھی حد درجہ گہری نظر تھی جب اس موضوع پر گفتگو کرتے تو ایسے حقائق بیان فرماتے جو اس فن میں درجہ اختصاص حاصل کرنے والوں کی زبان سے بھی بہت کم سنے گئے۔ حیرت اس بات پر ہوتی تھی کہ یہ کمال انھوں نے کیوں کر حاصل کر لیا۔

حیرت انگیز کمالات

عربی تو بہرحال ان کی مادری زبان تھی، اور حیات مستعار کے ابتدائی دس سال انھوں نے مکہ معظمہ میں گزارے تھے لہذا اسے اہل زبان کی طرح بولنے پر تعجب نہ ہونا چاہیئے۔ عجیب بات یہ ہے کہ وہ فارسی بھی تازہ وارد ایرانیوں کے انداز میں بولتے تھے۔ مشہور ایرانی شاعر قاآنی کے متعلق بیان کیا جاتا ہے کہ وہ فرانسیسی زبان فرانسیسیوں کی طرح بولتا تھا یہاں تک کہ اسے پردے میں بٹھا دیا جاتا تو کوئی پہچان نہ سکتا کہ فرانسیسی نہیں ایرانی بول رہا ہے۔ جس نے ایک مرتبہ مولانا کو ایک ترک مہمان سے فارسی میں باتیں کرتے سنا تو حیران رہ گیا۔ گفتگو میں اہل زبان کی سی روانی بے تکلفی کی لطافت اور لب و لہجہ کی ملائمت کا وہی رنگ تھا جو خوش ذوق ایرانیوں کا حاصہ ہے۔

علوم میں ہمہ گیری

پھر مختلف انسانوں کی طبیعتوں کو مختلف علوم سے مناسبت ہوتی ہے اور انھیں میں وہ درجہ کمال حاصل کر لیتے ہیں۔ مولانا کی طبیعت کو ہر علم سے مناسبت تھی۔ دین و مذہب، تاریخ و سیر، فلسفہ و حکمت، شعر و ادب، علم الالسنہ، آثار قدیمہ اور خدا جانے کس کس دائرۂ علم و فن میں وہ یگانگی کے درجے پر فائز تھے۔ یہاں تک کہ طب کی تعلیم بھی باقاعدہ پائی تھی اور دوسرے علوم کے علاوہ طب بھی پڑھاتے رہے جو کتاب ایک مرتبہ نظر سے گزر جاتی تھی۔ اس کے تمام مطالب ذہن میں محفوظ ہو جاتے تھے۔ عربی، فارسی اور اردو شعرا کے تذکرے اور دواوین انھوں نے بالکل ابتدائی دور میں دیکھے ہوں گے۔ شاید ہی کوئی اچھا اور قابل توجہ شعر ہو جو انھیں یاد نہ تھا۔ ہم لوگوں نے جن اردو شعرا کے محض نام سن رکھے تھے اور ان کا کلام کبھی نہیں دیکھا تھا کہ اپنے خیال کے مطابق اسے دیکھنے کے قابل سمجھا۔ مولانا کی تصانیف میں ان کے اشعار بھی جا بجا ملتے ہیں۔ کبھی کبھی میں نے آپا کہ انھیں یہ تمام ذخیرے دیکھ جانے کا وقت کب ملا اور ہزاروں گراں قدر کتابوں کے مطالعے سے اتنی فرصت کیوں کر میسر آ گئی کہ ان کتابوں کو بھی نظر سے گزار لیا۔ جن کے وجود تک سے اہل علم بے خبر ہیں۔ یہاں کی ایک کتاب یکی روٹی سے جس میں دینی مسائل سوال و جواب کے انداز میں جمع کئے گئے ہیں۔ قیام امرتسر کے دوران میں انھوں نے وہ کتاب بھی پڑھ لی تھی۔

غیر معمولی حافظہ

صلاحیت حفظ و استحضار کے لحاظ سے وہ عرب کا ایک عجیب و غریب انسان تھے۔ بے تکلف کہا جا سکتا ہے کہ جو کچھ پڑھتے تھے، دماغ کے مختلف خانوں میں ترتیب سے رکھتے جاتے تھے۔ ہر جا، ضرورت کے وقت خود بخود کھل جاتا اور جو شے جا سے اٹھا لیتے۔ "تذکرہ" انھوں نے عرب حافظے کی ساخت پر مرتب فرما دیا تھا۔ بعد میں چند کتابیں منگوا لیں تاکہ اطمینان فرما لیں جو کچھ لکھا ہے اس میں کہیں غلطی تو نہیں ہوئی۔ اس کتاب کی دو جلدیں بھیر، ہرجا فضل الدین احمد مرحوم نے صرف ایک جلد چھاپی اور مولانا اسی رائے میں نظر ثانی ہی تھے کہ مرحوم صاحب کلکتہ چھوڑ کر اپنے وطن پنجاب چلے آئے اور دوسری جلد بھی ساتھ لے آئے۔ پھر ان کا انتقال ہو گیا اور سعی و تلاش کے باوجود دوسری جلد کا کوئی سراغ نہ مل سکا۔

اسی طرح ایک عزیز دوست نے سنایا کہ جس زمانے میں مولانا "وکیل" کے ایڈیٹر تھے۔ طباطبائی مرحوم کی شرح دیوان غالب میں انھوں نے سادہ اوراق لگوا لئے تھے اور ان پر مختلف شعروں کی شرح لکھتے جاتے تھے۔ ایک بہم نے وہ نسخہ مولانا نے علم کے لیے اٹھا لیا اور تقسیم ہند کے وقت تک وہ محفوظ تھا۔ تقسیم کے ہنگاموں میں وہ نذر آتش ہو گیا۔

خدا کی خاص نعمت

"عصائے حاطر" پہلی مرتبہ لاہور میں چھپی تھی اور میں اس کی نگرانی پر مامور تھا۔ ایک مکتوب میں اپنے محبس احمد نگر کے حالات بیان کرتے ہوئے فرماتے ہیں

> "اسی احمد نگر کے معرکوں میں عبدالرحیم خانخاناں کی جوانمردی کا وہ واقعہ نمایاں ہوا جس کی سرگزشت عبدالباقی نہاوندی (صاحب مآثر رحیمی) اور صمصام الدولہ (صاحب مآثر الامرا) نے ہمیں سنائی ہے۔ جب احمد نگر کی مدد پر بیجاپور اور گولکنڈہ

کی فوجیں بھی آگئیں، اور خان خاناں کی قلیل التعداد فوج کو سہیل حبشی کی طاقت ور فوج سے ٹکرانا پڑا تو دولت خاں لودی سے پوچھا تھا۔ جس پر اس نے "در پیش و فتح آسمانی اگر حادثہ رو دہد جائے نشان دہید کہ تمارا دریا یم" حاجی خاں سے جواب دیا تھا "ریزہ شد"

میں نے فارسی کا یہ فقرہ پڑھا تو احساس ہوا کہ "فتح آسمانی" اچھی فارسی معلوم نہیں ہوتی، ممکن ہے اصل میں "فتح آسان نے" (فتح آسان نہیں) ہو۔ میری گزارش کے جواب میں مولانا نے کلکتہ سے لکھا۔

"دولت خاں لودی کا مقولہ محض حافظے سے لکھا ہے لیکن اس میں "فتح آسمانی" ہی ہے۔ یوں حالت اسی ہے کہ سر و ساماں کی شاہ پر فتح کی امید نہیں کی جا سکتی آسمان کی مدد ہی سے ہو تو ہو "آسان سے" ہرگز نہیں ہو سکتا اگر ہر دماغ مطمئن تھا خیال ہوا برسوں کی بات ہے۔ اصل مقام نکال کر دیکھ لوں۔ چنانچہ "مآثر الامرا" میں مقام مل گیا اور دولت خاں لودی کا مقولہ ٹھیک ٹھیک وہی نکلا جو حافظے میں محفوظ رہ گیا تھا۔ طبیعت خوش ہوئی کہ تیس برس تک دماغ نے اس معمولے کی پوری محافظت کی تھی اور ایک لفظ بھی ادھر ادھر نہیں ہوا تھا۔"

کون اس حافظے کو خدا کی خاص نعمت تسلیم کرنے میں تامل کرے گا جس نے تیس برس میں ایک معمولی فقرے کا ایک لفظ بھی ادھر ادھر نہ ہونے دیا۔

ہر دائرے میں مستقل قدریں

اسے بھی چھوڑیئے اور یہ دیکھئے کہ ہر دائرے میں انھوں نے مستقل قدریں قائم کیں۔ جن کا کوئی سراغ ان سے پیشتر کسی دائرے میں نہیں ملتا۔ اگر میں اس بارے میں تفصیلات پیش کروں تو ایک دفتر تیار ہو جائے تاہم ایک دو مثالیں پیش کئے بغیر مدعا واضح نہیں ہو سکتا۔

"الہلال" سے پیشتر تمام جرائد و رسائل (الا ماشاء اللہ) امرا و رؤسا سے اعانتی رقوم لے لینا ہی مناسب سمجھتے تھے حکومت کا اشتہار چھاپا جاتا تھا تو امرا و رؤسا کے لئے زیادہ رقم لکھی جاتی تھی۔ شاید اس لئے کہ ان کے درجۂ امتیاز میں کوئی خلل نہ آئے۔ "الہلال" نکلا تو اس کا پہلا ہی نمبر دیکھ کر ایک متمول صاحب ریاست نے خاص رقم کا چیک مولاناؒ کے پاس بھیج دیا۔ ساتھ ہی لکھا کہ ہر مہینے اتنی رقم باقاعدہ پہنچتی رہے گی۔ سال بھر کے لئے تو وعدہ کیجئے اس کے بعد بھی اخبار اپنے پاؤں پر کھڑا ہو سکا تو یہ سلسلہ جاری رہے گا۔

سبر چشمی اور خودداری

مولانا نے شکریے کے ساتھ چیک واپس کر دیا اور لکھا۔

"ہمیں جس قدر کام اپنے دعوے کے لئے ہیں۔ وہ روپے کے بل، پبلک کی ہمدردی اور رؤسائے قوم کے جود و سخا کے بھروسے پر نہیں بلکہ صرف اس کے فضل اور توفیق کے اعتماد پر ہے، اپنے دروازے کے سائلوں کی فریادیں جب ایک مرتبہ سن لیتا ہے تو پھر دوسروں کی چوکھٹوں پر کبھی نہیں جھکتا۔"

پھر فرمایا۔

"ہم اس میدان میں سودائے نفع کے لئے نہیں بلکہ تلاش زیاں و نقصان میں آئے ہیں۔ صدہ تحسین کے نہیں بلکہ لعنت و دشنام کے طلبگار ہیں۔ عیش کے پھول نہیں بلکہ حلق و اصطلاب کے کانٹے ڈھونڈتے ہیں۔ دنیا کے رد و سیم کو قربان کرنے کے لئے نہیں بلکہ خود اپنے تئیں قربان کرنے کے لئے آئے ہیں۔ ان سوں کی اعانت کر کے آپ کا جی کیا خوش ہوگا۔"

آخر میں تحریر فرماتے ہیں

"پھر یہ بھی معلوم نہیں کہ آپ کا یہ عطیہ کس مقصد سے ہے، اگر آپ مجھے خریدنا چاہتے ہیں تو یہ رقم ایک گراں قدر قیمت ہے۔ میں تو اپنی قیمت میں گھاس کی ایک ٹوکری کو بھی گراں سمجھتا ہوں۔۔۔ ہاں اگر اس سے میری رائے اور میرا ضمیر خریدنا مقصود ہو تو یہ ادب واجب عرض ہے کہ ان حرف ریزہ ہائے طلائی کی تو کیا حقیقت ہے، کوہ ورا اور تخت طاؤس کی دولت بھی جمع کر لیجئے تو آپ کی پوری ریاست کے اس کی قیمت کے آگے ہیچ ہیں۔ یہ سن لیجئے کہ اسے تو سوائے شاہد حقیقی کے اور کوئی نہیں خرید سکتا اور وہ ایک مرتبہ خرید چکا۔"

کم از کم اردو اخبار نویسی میں میرے علم کے مطابق عظمت و خودداری کی یہ پہلی صدائے حق تھی جس نے اس اخبار نویسی کے معیار کو آسمان پر پہنچا دیا۔

"الہلال" کی ضمانت کا واقعہ

طلب ضمانت کا غیر مقدم "الہلال" سے پیشتر کسی اخبار نے نہ کیا تھا۔

"الہلال" سے ۱۹۱۳ء میں دو ہزار کی ضمانت مانگی گئی تو مولاناؒ نے پہلے یہ بحث شائع کرنے میں تامل کیا۔ جب اطراف ملک سے بے دریغ خطوط ان کی خدمت میں پہنچے لگے تو ۱۰ ستمبر ۱۹۱۳ء کی اشاعت میں یہ خبر شائع کی اور اس کا عنوان رکھا۔ "اللہ سے عشق" ساتھ ہی فرماتے ہیں:-

"انسان صرف کام کے لئے بنایا گیا ہے۔ بس اس کو چاہیئے کہ اپنے کام میں مصروف رہے۔ یہ بہت ہی اونچے درجے کی اور چھوٹی باتیں ہیں کہ لوگوں کا اس کے متعلق کیا خیال ہے اور خلائق اسے کیا سمجھتے ہیں۔"

اس ضمن میں یہ اصول پیش کر دیا کہ حق و صداقت کے لئے کامیاب و منصور ہونا لازم ہے۔ باطل کے ساتھ دنیوی طاقتوں کا کتنا ہی سازوسامان ہو اور وقتی کامیابیاں اسے خواہ کتنا ہی مغرور کر دیں لیکن بالآخر وہ خاسر و نامراد رہے گا۔

آگے میں لکھتے ہیں کہ ۱۰ ستمبر کو دو ہزار کی ضمانت طلب کی گئی تھی۔ جسے ۱۷ تک داخل کرنے کی مہلت تھی، لیکن سوہی کو داخل کر دی گئی۔

"ضمانت کا روپیہ تو اسی تاریخ سے بطور ایک سرکاری امانت کے علیحدہ رکھ دیا گیا تھا۔ جس دن "الہلال پریس" کا ابتدائی سامان خریدنے کے لئے ہم نے روپیہ نکالا تھا۔ سچ یہ ہے کہ اس امانت کی حفاظت کرتے کرتے ہم اکتا گئے تھے اور اب تو خوف آگیا تھا اگر کوئی مانگنے کے لئے آتا تو ہم خود ہی پیش کرنے کے لئے آگے بڑھتے۔ بڑی فکر یہ تھی کہ جب حکومت کی طرف سے ضمانت کی پہلی منزل ہی طے نہیں ہوئی تو آئندہ کی فکر کے لئے ہمیں وقت کیسے ملے گا؟"

قول فیصل

ایسی بے شمار قدریں مولاناؒ نے ہر دائرے میں قائم کیں اور ان سے بیشتر ہماری قومی زندگی میں ان کا کوئی نشان موجود نہ تھا۔ وہ دسمبر ۱۹۲۱ء میں سلسلہ ترک موالات گرفتار ہوئے تھے۔ ۱۰ سال کے قومی فیصلے کے مطابق اصول سے بھی دوران مقدمہ میں عدالت سے تعاون نہ کیا تھا البتہ آخر میں ایک بیان داخل کیا تھا جو "قول فیصل" کے نام سے مشہور ہوا۔ یہ آج بھی موجود ہے۔ چند دن میں چھوٹے بڑے ہزاروں افراد گرفتار ہوئے تھے اور بے شمار لوگوں نے تحریری بیانات دیئے تھے۔ مگر کوئی بیان "قول فیصل" کا درجہ حاصل نہ کر سکا جدوجہد آزادی کے خلاف مقدمے ہر ملک میں چلے اور اکثر نے بیانات بھی دیئے۔ میرے علم کے مطابق آئرلینڈ کے قائد آزادی رابرٹ ایمٹ کا بیان بہت پرزور اور پرتاثیر مانا جاتا ہے۔ لیکن "قول فیصل" کے مقابلے میں بھی وہ بالکل بے کیف معلوم پڑتا ہے۔ مولانا نے اس میں حقیقت حال واضح کی، آزادی کے لئے ہر جدوجہد کا اقرار کیا بلکہ کہا میں اس جرم کا ارتکاب بہت پہلے سے کر رہا ہوں اور اسے اسلامی حق قرار دیا پھر اسلام یہ بھی واضح کر دیا کہ حق کامیاب ہوگا اور باطل اپنی ظاہری قوت کے باوجود ٹھہر نہ سکے گا۔ دیکھا جاتا ہے کہ حالات نے مولانا کے اسی یقین کا ساتھ دیا۔ خدا کی سنت کبھی نہیں بدلی، قدرت کے مقرر کئے ہوئے اصول کی کارفرمائی میں کبھی تغیر نہیں ہوا لیکن یہ قول قول فیصل ایک چیز ہے اور اس کارفرمائی پر حکومتوں سے بھی بدرجہا زیادہ مستحکم ایمان و یقین کی روح سے معمور ہونا بالکل دوسری چیز ہے

مقام دعوت کے تقاضے

"الہلال" کے ابتدائی دور میں بعض اصحاب کو یہ احساس پیدا ہوا کہ مولانا کا لب و لہجہ درشت اور دو رخت ہے۔ ممکن ہے "الہلال" کی جلدوں کا مطالعہ کرتے وقت اب بھی بعض اصحاب کو یہ احساس پیدا ہو۔ اس غلط فہمی سے محفوظ رہنے کے لئے مولاناؒ کے مقام دعوت اور وقت کے عام حالات کو پیش نظر رکھنا ضروری ہے۔ وہ آزادی اور حق پرستی کی دعوت لے کر اٹھے تھے۔ "الہلال" اس دعوت کا وسیلہ تھا۔ داعی کا مقام اس امر کا متقاضی ہوتا ہے کہ اپنی ہر بات کو عوام کے دلوں میں اتار دے۔ وہ صرف دماغوں کو اپیل نہیں کرتا بلکہ دماغوں سے کہیں بڑھ کر اس کی اپیل دلوں سے متعلق ہوتی ہے۔ اس زمانے میں عام طور پر بے حسی پائی جاتی تھی۔ ہر طرف جمود سا آتا تھا۔ حکومت کا رعب دلوں پر چھایا ہوا تھا۔ دنیوی وسائل اور دنیوی رتبے افراد کے لئے ایک خاص احترام کی فضا موجود تھی۔ خواہ ان کا مسلک مشرب راہ حق سے کتنا ہی ہٹا ہوا تھا۔ مولانا کے لئے ایک داعی حق کی حیثیت میں صورت حال کو منقلب کئے بغیر چارہ نہ تھا۔ اسی ضرورت نے انہیں ایک ایسے لب و لہجہ پر مجبور کیا جو درشت نہیں البتہ حد درجہ بے باکانہ ضرور تھا۔ دعوت حق کو کامیاب بنانے کا احسن طریقہ یہی تھا کہ وہ نہایت ہر اس انگیز اقدامات کو زیادہ سے زیادہ محبوب و دل پذیر بنا دیتے۔ یہی وجہ ہے کہ انہوں

نے نفع و سود کو ٹھکرایا اور نقصان و زیاں سے بیزاری کی دعوت دی۔ پھولوں کو پامال کیا اور کانٹوں سے محبت کرنے کی صدا بلند کی۔ اس وقت اہل ملک کو قربانی کے لئے تیار کرنا منظور تھا اور قربانی کی دعوت گل پاشیوں کے ذریعے سے کبھی پروان نہیں چڑھتی۔

شان استغنا

مولانا کے ایمان و یقین کی طرح ان کی راستے کو بھی پختگی کا بلند ترین درجہ حاصل تھا۔ وثوق سے نہیں کہا جا سکتا کہ انھوں نے ملک کی آزادی کے لئے کب اپنے ذہن میں ایک مستقل نقشہ تیار کر لیا تھا۔ "الہلال" کے پہلے مرکے اداریے میں ایک اشارہ کیا ہے کہ ۱۹۰۸ء کے موسم سرما میں ان کی چشم بینا نے ایک خواب دیکھا تھا۔ دنیا کے سامنے ان کے نقشہ عمل کے اجزا ۱۹۱۲ء میں آئے یعنی جو پروگرام انھوں نے اٹھارہ سال کی عمر میں تیار کیا تھا اس پر چوبیس سال کی عمر میں عمل شروع کیا۔ اس وقت سے آزادی حاصل کرنے تک بیتیس سال گزر گئے۔ سینکڑوں اکابر کی رائیں بدلیں۔ ان کے مسالک و مشارب میں تغیر پیدا ہوا لیکن مولانا نے جو راستہ ۱۹۱۲ء میں اختیار کیا تھا۔ اس پر وہ برابر انتہائی دلجمعی سے قائم رہے یہاں اس رائے پر موت کا کوئی سوال نہیں، اصل سوال یہ ہے کہ وہ جہاں ایک مرنجیاں کی طرح جم گئے وہاں سے ایک انچ بھی ادھر اُدھر نہ ہوئے زندگی کی عزیز ترین متاع ہر دل عزیزی ہے جسے قربان کرنے کے لئے انسان بآسانی تیار نہیں ہوتا۔ متاع عزیز اس جوانی کے ابتدائی مراحل ہی میں اس پیمانے پر مل گئی تھی جس کا ایک حصہ بھی اکثر اصحاب کے نزدیک سرمایۂ فخر بن کر حاصل حیات ہوتا ہے اور یہ ہر دل عزیزی ایسی نہ تھی جیسی سیاسی ہنگاموں کے دوران میں پھولوں کے ہاروں، جلوسوں اور نعروں کی شکل اختیار کر کے لیڈروں کے دروازے پر ہوتی رہی۔ مولانا کی ہر دل عزیزی دلوں کی تڑپ کا جزو بن گئی تھی۔ یہ گراں بہا متاع انھوں نے اسی راستے کی پختگی اور اپنے مسلک کی استقامت کے سبب میں بے دریغ لٹا دی۔ اپنے علم و نظر کے مطابق حق کی خاطر اس سے بڑھ کر حوصلے، اس بے مثال ہمت اور اس سے دریغ قربانی کا نمونہ کب ان مل سکتا ہے؟

علم و عمل کا تاجدار

عام طور پر دیکھا گیا ہے کہ جن لوگوں کو علم و نظر میں تاجداری سلطانی کا مرتبہ مل جاتا ہے۔ وہ عمل و عزیمت کے میدان میں کم نہ ہی کوئی ممتاز درجہ حاصل کرتے ہیں۔ کتابوں کے مطالعے اور غور و فکر میں انہماک عموماً قوت عمل پر ماؤف کر اثر ڈالتا ہے۔ مولانا علم و عمل دونوں کے ماحدار تھے۔ انھیں دونوں دائروں میں سلطانی کا تاج نصیب ہوا اور آج فیصلہ کرنا مشکل ہے کہ وہ علم میں بڑے تھے یا عمل میں، انھوں نے مدت العمر قوم کو عزیمت کی دعوت دی اور یہ دعوت خوش ادا الفاظ، دل نشیں تحریرات یا پُر تاثیر خطابت تک محدود نہ تھی بلکہ ایسے قلب کی گہرائیوں سے اٹھی ہوئی دعوت تھی۔ جس کے متحرک خون کا ہر قطرہ عزیمت کی حرارت سے معمور تھا۔ انھوں نے جو اونچی سے اونچی بات کہی اس پر اونچے سے اونچے کا عمل کا نمونہ پیش کیا۔ ایسے یگانہ افراد ہر فضا میں تربیت نہیں پاتے اور ایسے گراں مایہ گوہر ہر خاک سے نہیں اٹھتے۔ غالب کیا خوب کہہ گیا ہے۔

غم ہا چو ترح ۔ گردد کہ جگر سوختہ
چوں من از دودۂ آتش نفساں برخیزد

مضمون بے قصد و ارادہ بہت لمبا ہو گیا سچ ہے۔

ہمیں عشق است و ہمیں ذوق و ہمیں شوق و ہمیں
کہ از ہستی یک حرف صد دفتر نے سازد

استغنا اور بے نیازی

تاہم مولانا کی ایک نادر خصوصیت کا ذکر کئے بغیر اسے ختم نہیں کر سکتا۔ اُن کی شان بے نیازی بھی۔ "الہلال" کے دور اول ہی میں دنیا نے تسلیم کر لیا تھا کہ علم و فضل میں ویسا آدمی صدیوں سے پیدا نہیں ہوا اور عقیدت مندوں کا ایک وسیع حلقہ ان سے وابستہ ہو گیا تھا۔ بارہا ان سے التجائیں کی گئیں کہ اپنے سوانح مرتب فرما دیجئے اور اپنے علوم و معارف کی مستقل حفاظت کا بندوبست کر دیجئے انھوں نے ایک سے زیادہ مرتبہ نیاز مندوں کی التجاؤں کو صرف بے دماغی بھی سمجھا۔ پھر ہر سکیم، ہر منصوبہ اور ہر ارادہ ان کی بے نیازی کی نذر ہو گیا۔ وہ تھوڑی دیر کے لئے بھی ایک جگہ اطمینان سے بیٹھ جاتے تو علوم و معارف کا ایک یگانہ حلقہ قائم کر سکتے تھے اور یہ حلقہ ان کی نگرانی میں علمی کارناموں کے ایسے انبار لگا سکتا تھا۔ جن کی کوئی مثال اس وقت تک سامنے نہیں آئی اور خود اُن کے معارف بھی بہترین طریق پر اشاعت پا سکتے تھے مگر انھوں نے اپنی ذات کو ہمیشہ سب سے آخر میں رکھا۔ بہ استغناء

یہ بے نیازی تمام نیازمندوں کے لئے ہمیشہ رنج و قلق کا سامان بنی رہی۔ معلوم ہوتا ہے وہ طے کئے بیٹھے تھے کہ اگر انھوں نے علم و عمل کی کوئی قابلِ ذکر متاع چھوڑی ہے تو زمانہ خود اسے محفوظ کرے گا۔ اگرچہ اسے محفوظ کر دینے کا وقت کسی صدیوں کے بعد آئے۔ اگر اسی کوئی متاع نہیں چھوڑی تو پھر اس کی حفاظت میں چند لمحے بھی صرف کرنا قدرت کی عطا کی ہوئی مہلت کا ضیاع ہوگا۔

مدرحیفر

میں اپنے علم و فطرت کی بے مایگی کو سامنے رکھتے ہوئے اس بلند مرتبہ شخصیت کے متعلق کچھ لکھنے کا اہل نہ تھا۔ چند محسوسات و متاثرات تھے، جو بے اختیار زبان قلم پر آگئے۔ یہ بے رنگ اور بے خوشبو پھول ہیں۔ جنھیں دامن میں سمیٹ کر مولانا کی بارگاہ عظمت و جلال میں حاضر ہوا ہوں۔ ایک بے نوا فقیر سلطانِ علم و عمل کی قدم گاہ میں اور کیا ہدیہ پیش کر سکتا ہے؟ خدا کرے یہ مدرحیفر شرف قبول سے محروم نہ رہے۔ اس ذکر کو مرزا غالب کے ایک شعر پر ختم کرتا ہوں جس کی ردیف ضرورتاً بدل لی ہے۔

ہندوانِ دہر سخن پیشۂ گنگ سے بود
اندریں دیر کہن سے کدۂ آسنامے بود

مرزا غالب ہندوستان کے یگانہ تاجدار سخن تھے۔ مولانا علم و عمل دونوں کے یگانہ تاجدار تھے۔ مرزا بھی گمنام نہ تھے اور مولانا کے بارے میں بھی کسی کو گمنامی کا وسوسہ نہیں ہو سکتا۔ لیکن مرزا نے اسے مقام کی برتری اور اس کے شایانِ شان قدر شناسی سے محرومی کے باعث اپنے آپ کو گمنام کہنا پسند کیا تو اس پر تعجب نہ ہونا چاہیئے۔ بالکل یہی حال مولانا کی شخصیت کا ہے۔

زمانہ جس طرح غیر معلوم ماضی سے گردش میں ہے۔ اسی طرح غیر معلوم مستقبل میں بھی گردش کرتا رہے گا۔ عام لوگ بھی پیدا ہوتے رہیں گے اور بلند مرتبہ شخصیتوں کے طلوع کا دروازہ بھی بند نہ ہوگا۔ لیکن ہم جس دور کے جس عہد سے گزر رہے ہیں اسے مدنظر رکھتے ہوئے کیا امید ہو سکتی ہے کہ مولانا کے پایہ کی یا ان سے ملتی جلتی شخصیت پھر پیدا ہوگی؟ اس کائنات کی کوئی بھی شے اس کی دسترس سے ماورا نہیں۔ بقینا صرف اللہ کے لئے ہے۔

روحی الہ آبادی

لعمرک اللہ

۱۳۷۷ھ

قطعۂ تاریخ وفاتِ حسرت آیات امام الہند حضرت مولانا ابوالکلام آزاد نور اللہ مرقدہٗ

اُٹھ گیا آزاد ذی فضل و کمال — ہو گئی حسان بزمِ سور و ساز
ختم ناکام تمنائے تمال — گوشِ محرومِ صدائے دل نواز
چھپ گیا علم و ادب کا آفتاب — آگئی شامِ بلا محشر طراز
جنگِ آزادی کا وہ مردِ جری — سرزمینِ ہند کو تھا جس پہ ناز
تھا غریبوں کا انیس و غم گسار — دردمندانِ وطن کا چارہ ساز
تھا سراپا درد وہ عالی نہاد — بیکر اخلاق تھا وہ پاک باز
اس کا دل تھا محرمِ رازِ حیات — دور بیں تھی اس کی چشمِ امتیاز
رحلتِ آزاد کی صبحِ ملال — لے کے آئی ہے شبِ ہجرِ دراز
اس کی فرقت میں ہیں آنکھیں اشک بار — ہے زباں پر یہ دعائے دل گداز
وقف عیشِ جاوداں ہو اس کی روح — دے اسے جنت خدائے بے نیاز

یہ ہے روحی اس کی تاریخِ وفات
دیدۂ عبرت اب ہے محوِ خوابِ ناز

۱۹۵۸ء

سعید احمد اکبر آبادی

ترجمان القرآن

مولانا ابوالکلام آزاد نے اردو ادب کے جس میں حسن انشا و بیان کے جو جوہر دکھلائے ہیں، یوں تو وہ سب ہی سدا بہار ہیں لیکن مستقل تصنیف کی حیثیت سے قرآن مجید کی تفسیر "ترجمان القرآن" مولانا کی تمام علمی اور ادبی تحریروں میں شاہکار کی حیثیت رکھتی ہے۔ قلم کی توانائی، اجتہادِ فکر، وسعت نظر و مطالعہ اور جذبۂ تحقیق و تدقیق، مولانا کی یہ وہ خصوصیات ہیں جو اُن کی ہر علمی اور ادبی تحریر میں سطر سطر ہیں۔ لیکن مولانا کی یہ خصوصیات اس کتاب میں جا بجا نمایاں ہیں اور اس بنا پر اردو زبان کے علمی ذخیرے میں اس کو امتیازی مقام حاصل ہے۔

عربی، فارسی اور اردو میں سینکڑوں تفسیریں لکھی جا چکی ہیں۔ لیکن اُن کا عام رنگ یہ ہے کہ ایک آیت کی تشریح و توضیح میں یا اس سے مستخرج احکام کے بارے میں متقدمین مفسرین کے جو مختلف اقوال منقول ہیں ان سب کو نقل کرتے چلے جاتے ہیں اور ساتھ ہی اُن اقوال میں سے ہر ایک کی دلیل بھی بیان کر دیتے ہیں۔ اس کا نتیجہ یہ ہوتا ہے کہ اربابِ علم ان سے استفادہ کر لیں تو کر لیں۔ لیکن عام لوگوں کا دماغ ان میں اُلجھ کر رہ جاتا ہے اور قرآن کا جو مقصد ہے یعنی کسی حقیقت کو دلنشیں کر کے اس کا یقین پیدا کر دینا وہ حاصل نہیں ہوتا۔ علاوہ ازیں ہر مفسر کوشش کرتا ہے کہ وہ فقہ یا علم الکلام کے جس مسلک سے تعلق رکھتا ہے۔ اس کو قرآن کی آیات سے ثابت کرے۔ اور دوسرے مسلک کے لوگوں کی تردید میں اُن سے استدلال کرے۔ اس کا نتیجہ یہ ہوتا ہے کہ قرآن کی تفسیر میں تاویل و توجیہ کا ایک ایسا باب کھل جاتا ہے کہ قرآن کی عمومیت، اس کی جامعیت اور اس کی بے قید و بند تعلیمات محدود ہو کر رہ جاتی ہیں اور قرآن فقہی اور کلامی بحثوں کا میدان بن جاتا ہے۔ مولانا نے اس عام روش کے خلاف بالکل ایک نیا طریقہ اور نیا اسلوب اختیار کیا ہے جو قرآن کی عمومیت کے ساتھ ہم آہنگ ہے۔ مولانا عربی زبان اور اس کے اسالیب بیان، صحابۂ کرام کے اقوال اور قدما مفسرین کی تشریحات و توضیحات کی روشنی میں کامل غور و خوض کے بعد قرآن کی آیت کا ایک مطلب مستنبط کر لیتے ہیں اور اس کو کمال قوت و بلاغت کے ساتھ بیان کر دیتے ہیں۔ اس کا اثر یہ ہوتا ہے کہ قاری کے ذہن میں اضطراب و تشویش کی کوئی کیفیت پیدا نہیں ہوتی اور قرآن کے حقائق و مطالب دل میں اُترتے چلے جاتے ہیں۔

عام تفسیروں کی ایک دوسری خصوصیت یہ ہے کہ اُن میں نقول مولانا کے "وضعیت" پائی جاتی ہے۔ اس سے مراد یہ ہے کہ زمانے کی رفتار کے ساتھ ساتھ جو جو علوم و فنون پیدا ہوتے رہے اور عام انسانی افکار و خیالات پر اُن کی گرفت مضبوط ہوتی رہی قرآن کی تفسیر میں بھی اس کے اثرات نمایاں ہوتے رہے۔ چنانچہ امام فخر الدین رازی کی مشہور تفسیر کبیر کی نسبت کہا جاتا ہے کہ اس میں منطق، فلسفہ و حکمت علم الکلام وغیرہ سب کچھ ہے مگر قرآن نہیں ہے۔ ہمارے زمانے میں اس کی سب سے بڑی مثال مصر کے علامہ جوہر طنطاوی کی ضخیم تفسیر جواہر القرآن ہے جس نے قرآن کو سائنس کے علوم و فنون کا ایک ذخیرہ بنا دیا ہے۔ ظاہر ہے یہ وضعیت یا صناعیت قرآن کی اُس سادگی اور فطریت کے بالکل خلاف ہے جو اس کی ہر ہر آیت میں نمایاں ہے۔ قرآن اگرچہ عقل کو نظر انداز نہیں کرتا لیکن اس کا عام طریقۂ استدلال وجدانی ہوتا ہے جس کو ہر شخص خواہ عالم ہو یا جاہل محسوس کرتا ہے اور اسی وجدانیت کے ذریعہ ہدایت اور اصلاح کا وہ مقصد حاصل ہو سکتا ہے جس کے لئے دنیا میں پیغمبر آتے رہے اور جس کے لئے خود قرآن کا نزول ہوا۔ اس سلسلے میں مولانا کا کمال یہ ہے کہ ایک طرف تو اُس فطریت اور سادگی کا سررشتہ ہاتھ سے نہیں جانے دیتے

وقرآن کے اسلوبِ بیان کی نمایاں خصوصیت ہے اور دوسری جانب جہاں کہیں آپ کی کسی تاریخی حقیقت کو بیان کرنے کے لئے سائنٹیفک طریقۂ استدلال کی ضرورت ہوتی ہے وہاں تحقیق و تدقیق اور بحث و نظر کا حق ادا کر دیتے ہیں۔ چنانچہ ان میں ذوالقرنین نامی جس شخصیت کا ذکر آیا ہے اُس کے بارے میں کافی اختلاف ہے کہ یہ کون شخص تھا؟ اکثر مفسرین کا رجحان یہ ہے کہ ذوالقرنین سے مراد سکندر مقدونی ہے۔ لیکن مولانا نے ان تمام آراء کے برخلاف بڑی تحقیق اور کاوش کے بعد آثار قدیمہ کے انکشافات جدیدہ اور پھر خود قرآن کے بیان کی روشنی میں یہ ثابت کیا ہے کہ اس سے مراد ایران کا عظیم المرتبت بادشاہ کیخسرو ہے۔ مولانا نے اس بحث میں بلند پایہ مؤرخ کا رول ادا کیا ہے۔ اسی طرح خدا کی ذات و صفات پر سورۂ فاتحہ کی تفسیر میں جو کلام کیا ہے وہ جس طرح انسانی فطرت و وجدان کو اپیل کرتا ہے فلسفہ کے طلباء اور علماء کو بھی متاثر کرتا ہے۔ مولانا قرآن کی اصل فطرت اور سادگی اور اس کی وجدانیت کے ساتھ فلسفے و سائنس کا پیوند اس خوش اسلوبی کے ساتھ لگاتے ہیں کہ وضعیت کا رنگ غالب نہیں ہونے پاتا اور وجدان کی بیداری کے ساتھ عقل کی تسکین کا بھی سامان ہو جاتا ہے۔

ان چیزوں سے قطع نظر عام تفسیروں میں ایک نقص یہ ہے کہ اُن میں معمولی معمولی اور غیر ضروری باتوں پر بہت زور دیا جاتا ہے۔ لیکن جہاں تک قرآن کی اہم اور بنیادی تعلیمات کا تعلق ہے جن کا رابطہ عام انسانی اجتماع و تمدن سے ہے اُن پر یا تو کلام ہی نہیں کیا جاتا۔ یا کلام کیا بھی تو محض سرسری اور ضمنی۔ جس سے قرآن کا بڑا مقصد فوت ہو جاتا ہے اور اس کا خطاب ایک قوم یا ایک جماعت کے ساتھ محض ہو کر رہ جاتا ہے مثلاً وحدت ادیان۔ اور دوسرے مذاہب اور ان کی الہامی کتابوں کی تصدیق۔ قرآن کی ایسی اہم اور بنیادی تعلیم ہے جس کو اس نے بار بار مختلف طریقوں سے بڑے شد و مد کے ساتھ بیان کیا ہے لیکن عام مفسرین نے اس پر زیادہ اعتنا نہیں کیا اور جہاں کہیں ایسی آیات آئی ہیں اُن پر سرسری طور سے گذر گئے ہیں۔ متاخرین میں غالباً حضرت شاہ ولی اللہ الہ آبادی پہلے شخص ہیں جنھوں نے حجۃ اللہ البالغہ میں اور دوسری کتابوں میں اس حقیقت کو زیادہ اُجاگر کیا ہے اور ان کے بعد مولانا ابوالکلام آزاد دوسرے بزرگ ہیں جنھوں نے اس بحث پر نہایت مدلل، واضح اور پُرزور کلام کیا ہے اور اس سلسلے میں دین کی اصل حقیقت، عہد بعہد اس کا ارتقاء، شریعت و مناہج کا فرق، دین اور شریعت کا باہمی تعلق، دوسرے مذاہب، انبیاء کے پیروں اور ان کی آسمانی کتابوں کے متعلق قرآن کا نقطۂ نظر اور اس سلسلے میں پیغمبر اسلام کی عام دعوت اور انسانیت عامہ کی فلاح و بہبود کا اصل راز۔ ان تمام مباحث پر مولانا نے زورِ قلم کمالِ بلاغت اور وسعتِ فکر و نظر کا حق ادا کر دیا ہے۔ اس بحث کو پڑھ کر صاف محسوس ہوتا ہے کہ قرآن اُس پروردگار عالم کا کلام ہے جس کی ربوبیت اور پروردگاری ہر انسان اور ہر شخص کے لئے ہے اور وہ کسی خاص ایک گروہ کے ساتھ مخصوص نہیں۔ قرآن فرقہ بندیوں اور گروہ سازیوں کو توڑنا چاہتا ہے نہ کہ ان میں اور اضافہ کرتا۔ وہ ایمان اور اعمال صالحہ کی طرف جو دعوت دیتا ہے وہ ایک ایسی ازلی اور ابدی حقیقت ہے جو ہر مذہب کی بنیاد ہے اس لئے اس کا کام وصل کرنا ہے نہ کہ فصل کرنا۔

چنانچہ مولانا اسلام کے لفظ کی تشریح بھی اسی وحدتِ ادیان کی روشنی میں اس طرح کرتے ہیں۔

> "اس نے (قرآن نے) دین کے لئے الاسلام کا لفظ اسی لئے اختیار کیا ہے کہ اسلام کے معنی کسی بات کے مان لینے اور فرمانبرداری کرنے کے ہیں۔ وہ کہتا ہے دین کی حقیقت یہی ہے کہ خدا نے جو قانونِ سعادت انسان کے لئے مقرر کر دیا ہے اس کی ٹھیک ٹھیک اطاعت کی جائے۔ وہ کہتا ہے یہ کچھ انسان ہی کے لئے نہیں ہے بلکہ تمام کائناتِ ہستی اسی اصل پر قائم ہے سب کے بقا و قیام کے لئے خدا نے کوئی نہ کوئی قانونِ عمل ٹھہرا دیا ہے اور سب اس کی اطاعت کر رہے ہیں۔ اگر ایک لمحہ کے لئے بھی روگردانی کریں کارِ ہستی درہم برہم ہو جائے وہ جب کہتا ہے "الاسلام" کے سوا کوئی دین اللہ کے نزدیک مقبول نہیں تو اس کا مطلب یہی ہوتا ہے کہ دینِ حقیقی کے سوا جو ایک ہی ہے اور تمام رسولوں کی مشترک تعلیم ہے انسانی ساخت کی کوئی گروہ بندی مقبول نہیں"
>
> (ترجمان القرآن ج ۱ ص ۲۰۸-۲۰۹)

مولانا نے اس بحث کے آخر میں ایک بڑا نکتہ پیدا کیا ہے۔ مجھ کو یاد نہیں پڑتا کہ کہیں کسی اور جگہ میری نظر سے گذرا ہو۔ یہ سب کچھ لکھنے کے بعد خود سوال کرتے ہیں کہ:۔

> "جب قرآن کی دعوت کا یہ حال تھا تو پھر آخر اس میں اور اس کے مخالفوں میں وجہ نزاع کیا تھی؟ ایک شخص جو کسی کو بُرا نہیں کہتا

سب کو سنا اور سب کی تسلیم کرتا ہے اور ہمیشہ ان ہی باتوں کی تلقین کرتا ہے جو سب سے یہاں مانی ہوئی ہیں۔ کوئی اس سے لڑے تو کیوں لڑے؟ اور کیوں لوگوں کو اس کا ساتھ دینے سے انکار ہو؟"

اس سوال کو قائم کرنے کے بعد خود ہی اس کا جواب اس طرح دیتے ہیں:۔

"اصل یہ ہے کہ پیروانِ مذاہب کی مخالفت اس لئے نہ تھی کہ وہ (قرآن) انہیں جھٹلاتا کیوں ہے بلکہ اس لئے تھی کہ جھٹلاتا کیوں نہیں؟ ہر مذہب کا پیرو چاہتا تھا کہ قرآن صرف اسی کو سچا کہے باقی سب کو جھٹلائے۔ اور چونکہ وہ یکساں طور پر سب کی تصدیق کرتا تھا اس لئے کوئی بھی اس سے خوش نہیں ہو سکتا تھا۔"

یہ جو کچھ عرض کیا گیا اس سے اندازہ ہو سکتا ہے کہ مولانا نے تفسیر میں جو کچھ لکھا ہے اس کا ذہنی پس منظر کیا ہے؟ اب سوال یہ ہے کہ یہ ذہنی پس منظر خود بخود بن گیا یا اس کی تعمیر میں چند خارجی مؤثرات و عوامل کا دخل ہے؟ اصل یہ ہے کہ انیسویں صدی کا نصف آخر اور بیسویں صدی کا شروع ایک ایسا دور ہے جس میں عالم اسلام نے فکری اور ذہنی طور پر ایک نئی کروٹ لی ہے اس کے اسباب سیاسی بھی ہیں اور علمی بھی۔ دنیا کے عام تمدنی حالات بھی ہیں اور علوم جدیدہ کا ارتقا بھی! اسی نئی کروٹ کا نتیجہ تھا کہ مصر میں مفتی محمد عبدہ اور سید رشید رضا پیدا ہوئے اور ہندوستان میں شبلی اور سرسید۔ مولانا ابوالکلام کی سوانح عمری سے صاف معلوم ہوتا ہے کہ ایک طرف تو مولانا میں خود اجتہاد فکر کی کمی نہیں تھی اور دوسری جانب وہ سید رشید رضا اور سرسید احمد خاں دونوں کی تحریروں سے کافی متاثر تھے اور ان کا بکثرت مطالعہ کرتے تھے۔ چنانچہ اگر کوئی شخص سید رشید رضا کی تفسیر المنار اور مولانا کا ترجمان القرآن ایک ساتھ مطالعہ کرے تو اسے صاف نظر آئے گا کہ ایک ہی سانچے میں ڈھلے ہوئے دو دس ہیں جو دو مختلف زبانوں میں اظہار مطلب کر رہے ہیں۔

متوسطین میں مولانا، حافظ ابن تیمیہ اور حافظ ابن قیم سے کافی متاثر ہیں۔ "الہلال" اور "البلاغ" کے زمانے میں مولانا کے قلم سے جو مذہبی تحریریں نکلیں ان میں یہ رنگ کافی نمایاں نظر آتا ہے۔ لیکن مولانا کے خود بیان والشا

اور قدرت و بلاغت کلام کا کمال یہ ہے کہ انھوں نے خواہ کوئی فکر یا خیال کہیں سے لیا ہو لیکن اس کو اس بسط و تعبیر سے اور مدلل و مبرہن بیان کریں گے کہ اس فکر کے بانی اور موجد وہی نظر آئیں گے۔

شروع شروع میں جب مولانا کی کتاب "ترجمان القرآن" چھپ کر آئی تو جیسا کہ پہلے سے توقع تھی۔ جہاں عام طور پر اس کو ہاتھوں ہاتھ لیا گیا اور سراہا گیا مسلمانوں کے ایک طبقے میں اس پر سخت تنقید اور کڑی چینی بھی ہوئی۔ جو لوگ چار پانچ صدیوں سے اجتہاد و فکر سے محروم ہو کر تقلید محض اور جمود و بے کی زندگی بسر کر رہے ہیں ان میں مولانا ابوالکلام آزاد ایسے مجتہد فکر کا پیدا ہونا ان کے ہیجان کا باعث ہی ہو سکتا ہے چنانچہ ترجمان القرآن پر تنقیدیں ہوئیں اور بہت دنوں تک اخبارات اور رسائل میں یہ سلسلہ جاری رہا اگر ان تمام تنقیدوں کا تجزیہ کیا جائے تو ان تنقیدوں کا ماحصل صرف یہ دو حرفیں ہوں گی۔

۱۔ مولانا نے قرآنی حقائق کا بیان اور آیات کی تفاسیر میں بالکل قرآنی اسلوب کی پیروی کی ہے یعنی جہاں قرآن میں کوئی حقیقت مطلق ہے مولانا نے بھی اس کو اس طرح بیان کیا ہے اور جو حقیقت مقید بیان کی گئی ہے مولانا نے بھی اس کی رعایت رکھی ہے اس اسلوب سے ان لوگوں کی تشفی تو ہو جاتی ہے جو قرآن کو بحث و کلام کی فرقہ بندیوں سے بلند و بالا ہو کر پڑھتے ہیں لیکن جن دماغوں پر فلسفی مکاتب خیال کا اس قدر غلبہ ہے کہ وہ ان سے الگ ہو کر کسی بات کو سوچ ہی نہیں سکتے ان کو یقیناً مولانا کے اسلوب و زاویۂ نظر سے اختلاف ہونا چاہیئے

۲۔ دوسرا اعتراض یہ تھا کہ مولانا نے تفسیر بالمرائے سے کام لیا ہے جس کی حدیث میں مذمت آئی ہے لیکن یہ اعتراض بھی صحیح نہیں ہے کیونکہ جہاں تک مولانا کی تفسیر کے ماخذ کا سوال ہے ان کی نسبت مولانا نے خود لکھ دیا ہے کہ:۔

"پہلے اس کی تفسیر صحابہ و تابعین کی روایات میں ڈھونڈو پھر بعد کے مفسروں کی طرف رخ کرو اور دونوں کا مقابلہ کرو صاف نظر آئے گا کہ صحابہ و سلف کی تفسیر میں معاملہ بالکل واضح تھا۔ بعد کی دقیقہ سنجیوں نے اسے کچھ سے کچھ بنا دیا اور الجھاؤ پیدا ہو گئے۔"

اس عبارت سے صاف معلوم ہوتا ہے کہ مولانا نے جو کچھ لکھا ہے اس کی اصل صحابہ و سلف کے ہاں ضرور موجود ہے اور محض ایجاد بندہ نہیں ہے۔ جہاں تک تفسیر بالمرائے کا تعلق ہے خود مولانا اس کے متعلق لکھتے ہیں:۔

"اشکال و موانع کا بڑا دروازہ تفسیر بالرائے سے کھل گیا جس کے اندیشہ سے صحابہ و سلف کی روحیں لرزتی رہتی تھیں"

لیکن تفسیر بالرائے سے مولانا کی مراد کیا ہے؟ اس کو بھی مولانا کی زبان سے سن لیجیے تاکہ مولانا کا نقطۂ نظر سمجھنے میں کوئی کھٹک باقی نہ رہے۔ فرماتے ہیں:-

"تفسیر بالرائے کا مطلب سمجھنے میں لوگوں کو لغزشیں ہوئی ہیں۔ تفسیر بالرائے کی ممانعت سے مقصود یہ تھا کہ قرآن کے مطالب میں عقل و بصیرت سے کام نہ لیا جائے۔ کیونکہ اگر یہ مطلب ہو تو پھر قرآن کا درس و مطالعہ ہی بے سود ہو جائے۔ حالانکہ خود قرآن کا حال یہ ہے کہ اول سے آخر تک تعقل و تفکر کی دعوت ہے اور ہر جگہ مطالبہ کرتا ہے کہ افلا یتدبرون القرآن ام علی قلوب اقفالھا دراصل تفسیر بالرائے میں رائے لغوی معنی میں نہیں ہے بلکہ رائے مصطلح شارع ہے اور اس سے مقصود ایسی تفسیر ہے جو اس لئے کی جائے کہ خود قرآن کیا کہہ رہا ہے بلکہ اس لئے کی جائے کہ ہماری کوئی چھٹرائی ہوئی رائے کیا چاہتی ہے، اور کس طرح قرآن کو کھینچ تان کر اس کے مطابق کر دیا جا سکتا ہے"

اس بنا پر مولانا کو متداول اور مروجہ تفسیروں سے جو شکایت ہے وہ یہ ہے کہ

"جس مقام کی تفسیر میں متعدد اقوال موجود ہوں گے وہاں اکثر اسی قول کو ترجیح دیں گے جو سب سے زیادہ کمزور اور بے محل ہوگا۔ جو اقوال نقل کریں گے، ان میں بہتر قول موجود ہوگا۔ لیکن اس کو نظر انداز کر دیں گے۔"

مولانا کی مندرجہ بالا عبارتوں سے صاف معلوم ہو جاتا ہے کہ ان میں اور دوسرے تفسیروں میں جو راہوں کا اختلاف ہے اس کا مبنی کیا ہے؟ اس بنا پر اگر بعض حلقوں میں مولانا کی تفسیر پر نکتہ چینی ہوئی تو وہ ہرگز خلاف توقع اور محل تعجب نہیں ہے۔

ترجمان القرآن قرآن مجید کی تفسیر بھی ہے اور ترجمہ بھی۔ اب تک آپ نے جو کچھ پڑھا وہ تفسیر سے متعلق تھا۔ اب چند باتیں ترجمہ کی نسبت سن لیجیے۔ یہ ظاہر ہے کہ ایک زبان سے کسی دوسری زبان میں ترجمہ کرنے کا مقصد یہ ہوتا ہے کہ جو لوگ اصل زبان سے واقف نہیں ہیں وہ ترجمہ کے ذریعہ اس عبارت کا مفہوم و مطلب سمجھ جائیں۔ مگر عام طور پر قرآن کے جو تراجم اردو میں پائے جاتے ہیں ان سے یہ مقصد حاصل نہیں ہوتا۔ کیونکہ یہ تراجم لفظی بلکہ تحت اللفظی ہیں اور ان سے مقصد حاصل کرنا ہر شخص کے بس کی بات نہیں۔ اس قسم کے تراجم کے برخلاف مولوی نذیر احمد دہلوی نے ترجمہ قرآن میں دلی کی بولی ٹھولی کو اس درجہ دخل دیا کہ بعض مقامات پر قرآن کی سنجیدگی اور لطافت مجروح ہو گئی۔ لیکن مولانا نے نہ وہ راہ اختیار کی اور نہ یہ، بلکہ ایک طرف تو قرآن کی عظمت اور اس کی ثقاہت کا پورا خیال رکھتے ہیں اور ایسا کوئی لفظ نہیں آنے دیتے جو قرآن کے مرتبۂ ثقاہت سے فروتر ہو اور دوسری جانب ترجمہ کی ترتیب اس طرح قائم کی ہے کہ وہ اپنی وضاحت میں کسی کا محتاج نہیں۔ ایک عالم کی طرح ایک عام اردو خواں بھی اس سے پوری طرح استفادہ کر سکتا ہے۔ پھر مولانا نے صرف ترجمہ پر اکتفا نہیں کیا ہے بلکہ جا بجا نوٹوں کا بھی اضافہ ہے۔ جن میں مطالب قرآن کی تفسیر و توضیح کی گئی ہے۔ قرآن میں جو مطلب یا جو حکم مجمل تھا اس کی تفصیل لکھی ہے تاکہ قرآن کا اصل مطلب سمجھنے میں کوئی دشواری نہ ہو اور جہاں جہاں قرآن کے کسی مطلب کو واضح کرنے کے لئے دلائل و شواہد کی ضرورت تھی وہاں دلائل و شواہد لکھے ہیں۔ اس طرح یہ ترجمہ بجائے خود مستقل افادیت کا حامل ہے۔ اگر کوئی شخص تفسیر کا مطالعہ نہ بھی کرے تو نفس ترجمہ اور اس پر نوٹس ہی ان کی مدد سے قرآن کے مطالب کو سمجھ سکتا ہے۔

پھر ترجمہ اور تفسیر اور یہی نہیں بلکہ مولانا کے عام مذہبی مضامین کی ایک نمایاں خصوصیت جس پر شاید عام لوگوں کی نظر نہیں ہے یہ ہے کہ ان سب میں مولانا کا اسلوب بیان وہی ہے جو قرآن کا ہے۔ یعنی حکیمانہ ہونے کے ساتھ ساتھ خطیبانہ بھی ہے۔ اس میں وعد بھی ہے اور وعید بھی تبشیر بھی ہے اور انذار بھی۔ کہیں وہ نسیم جاں فزا ہے اور کہیں برق صاعقہ فگن۔ اس لئے قدرتی طور پر اس کا اثر ہوتا ہے اور قاری میں ہیجانی کیفیت پیدا ہو جاتی ہے۔ مولانا کا یہ طرز ادا، یہ اسلوب بیان ان کے مذہبی مضمون میں نمایاں ہے لیکن جہاں تک خاص ترجمان القرآن کا تعلق ہے تو یہ شراب دو آتشہ بلکہ سہ آتشہ ہو گئی ہے اور اس لئے غالب کا یہ شعر اس پر پوری طرح صادق آتا ہے ؎

ذکر اس پری وش کا اور پھر بیاں اپنا
بن گیا رقیب آخر جو تھا رازداں اپنا

روش صدیقی

امام الہندؒ کی یاد میں

کون یہ آخرِ شب بزمِ سحر سے اُٹھا
نالۂ درد، دلِ اہلِ خبر سے اُٹھا

ہائے کس وقت بجھی شمعِ نہاں خانۂ عشق
شعلۂ غم نفسِ بادِ سحر سے اُٹھا

کون ہے محرمِ اسرارِ مشیت لیکن
اعتبار آج دعاؤں کا اثر سے اُٹھا

ہو گئے قافلۂ اشکِ رواں میں شامل
بارِ اندوہ نہ جب لعل و گہر سے اُٹھا

عظمتِ منبر و محراب جھکی جاتی ہے
کون خلوت کدۂ فکر و نظر سے اُٹھا

تا فلک، سلسلۂ حزن و الم طاری ہے
جس طرف آنکھ اُٹھی درد اُدھر سے اُٹھا

سن لیا جب کہ جدائی ہے یہاں شطِ وصال
حشر، خود اشکِ یداماں نزدِ در سے اُٹھا

علم ہے شاہدِ پنہاں کا حجابِ اکبر
ہاں یہ پردہ بھی ترے حسنِ نظر سے اُٹھا

مہ و خورشید نے آنکھوں سے لگایا اُس کو
کوئی ذرہ جو تری راہ گذر سے اُٹھا

تو نے تمکینِ خرد، ذوقِ جنوں کو بخشی
ایک الزامِ کہن عشق کے سر سے اُٹھا

مرگ سے راز کھلا تیری دل آرائی کا
اِک نیا دور ہے یہ تیری مسیحائی کا

حافظ علی بہادر خاں

مولانا آزاد کے فکر و نظر کی چند جھلکیاں

تحریک خلافت کے دور میں مولانا ابوالکلام آزاد کی رفاقت حاصل ہوئی۔ حیات کی زندگی میں ایک عرصہ تک اُن کے ساتھ ہم پیالہ و ہم نوالہ رہنے کا موقع ملا اور بارہا اُن سے بحث و گفتگو کا بھی فخر حاصل رہا۔ ان ملاقاتوں اور مذاکروں میں یہ حقیقت مجھ پر ثابت ہو گئی کہ مولانا حیات بعد الممات کے فلسفہ کے قائل تھے۔ ایک مقالہ میں خود انھوں نے یہ الفاظ لکھے "درحقیقت یہ ایک قانون حیات بعد الممات ہے جو کائنات کی ہر شے پر طاری ہے۔" وہ اکثر قرآن کی یہ آیت پیش کیا کرتے تھے۔ یخرج الحی من المیت و یخرج المیت من الحی (وہ موت سے حیات اور حیات سے موت پیدا کرتا ہے)

اس فلسفہ کی روشنی میں یہ کہنا مشکل نہیں ہے کہ مولانا آزاد کی موت دراصل ایک نئی زندگی کا پیش خیمہ ہے ؎

ہرگز بمیرد آں کہ دلش زندہ شد بہ عشق ثبت است بر جریدۂ عالم دوام ما

وہ عموماً یہ آیت بھی استعمال کیا کرتے تھے الحمد للہ الذی احیانا بعد ما اماتنا (تعریف اس اللہ کے لئے ہے جس نے ہمیں زندگی دی بعد اس کے کہ ہم مر چکے تھے)

اس لحاظ سے مولانا کی وفات کے بعد اگر ان کی زندگی کے حالات تحریر و تقریر میں اس طرح پیش ہوتے رہیں جو قوم میں نئی روح پیدا کریں تو ان کی وفات کے بعد بھی ہم یہ سمجھ سکتے ہیں کہ وہ زندہ ہیں اور خدمتِ خلق کا فرض ادا کر رہے ہیں

ایسے لوگوں کی تعداد کافی ہے جو مولانا ابوالکلام کے حالات بیان کرنے میں فصاحت اور بلاغت کے دریا بہا رہے ہیں اور فلسفیانہ انداز میں لطیف نکات پیش کر رہے ہیں لیکن اس مختصر مقالہ میں مجھے چند واقعات سادہ لفظوں میں بیان کرنے ہیں تاکہ خواص کے ساتھ عوام بھی ان سے سبق حاصل کر سکیں

"ہندوستان چھوڑ دو" والی تحریک سے کچھ دنوں قبل کا واقعہ ہے جب کہ حایاپی فوجیں ہندوستان کا دروازہ کھٹکھٹا رہی تھیں اور یہ اندیشہ ہو رہا تھا کہ اُن کی یلغار سے ہندوستان شاید ہی محفوظ رہ سکے۔ کانگریس ورکنگ کمیٹی کے اراکین مع صدر کانگریس مولانا ابوالکلام جیل میں تھے۔ ایسے وقت گاندھی جی نے ایک اخباری بیان میں یہ خیال ظاہر کیا کہ اگر حایاپیوں نے ہندوستان پر حملہ کیا تو اُن کا مقابلہ بھی کانگریس عدم تشدد کے ساتھ کرے گی۔

اس وقت مولانا آزاد جیل سرول جیل الہ آباد میں ایک مختصر سے یارڈ میں تھے جس میں صرف چار کوٹھریاں اور ایک ورانڈا تھا۔ ایک کوٹھری میں مولانا آزاد اور تین میں ڈاکٹر کاٹجو، کیسو دیو مالویہ اور راقم الحروف رکھے گئے تھے جب گاندھی جی کا مذکورہ بالا ریڈیو اعلان میں آیا تو مولانا آزاد کا اضطراب قابلِ دید تھا وہ ہم سے بار بار کہتے تھے "ارے بھائی! یہ تو کانگریس کی پوزیشن ہے ہی نہیں۔ یہ گاندھی جی نے کیسے کہہ دیا۔ پھر فرماتے تھے کہ کانگریس نے تو حایاپیوں کے مقابلہ کے لئے عدم تشدد کا کوئی فیصلہ نہیں کیا۔" مجھے مولانا کے وہ سب فقرے یاد نہیں جو وہ رو رو کر زبان پر لاتے تھے۔ مگر مطلب یہ تھا کہ کانگریس کے لئے عدم تشدد کوئی مذہبی عقیدہ نہیں ہے بلکہ صرف ایک پالیسی ہے جو اس نے برطانیہ کے اقتدار سے آزاد ہونے کے لئے اختیار کر رکھی ہے ضروری نہیں کہ حایاپیوں کے معاملہ میں بھی عدم تشدد کا یہ طریقہ اختیار کیا جائے۔ اتفاق سے میری اور مولانا کی کوٹھریوں کے درمیان ایک مستقل دروازہ کھلا تھا جس کے باعث ہر وقت ایک دوسرے کی حالت آنکھوں کے سامنے رہتی تھی۔ جب مولانا ورانڈے میں غم و غصہ کا اظہار کرنے کے بعد اپنی کوٹھری

میں داخل ہو سکے تو میں اپنی کوٹھری سے اُن کے اضطراب کا دل جیب نظارہ کر سکتا تھا۔ وہ کوٹھری میں بہت بے قرار تھے اور بار بار یہی کہتے کہ گاندھی جی نے یہ بالکل غلط بات کہہ دی" ایک بار اپنی کوٹھری سے مجھے مخاطب کر کے بولے گاندھی جی کی بھی عجیب حالت ہے۔ کبھی ایسا ہوتا ہے کہ وہی ہماری مشکلات کا باعث ہو جاتے ہیں اور پھر وہی ہماری مشکلات کا حل بھی ہوتے ہیں۔"

اس کے بعد مولانا کی سیاسی زندگی کا ایک اور پہلو نظر آیا۔ انھوں نے کوشش کی کہ ایک تحریر جیل سے باہر بھجوائیں تو صرف خلاف قانون طریقوں سے جا سکتی تھی۔ اسی زمانہ میں دو کانگریسی کارکن ایک وکیل اور ایک اسکول ٹیچر جیل سے رہا ہو چکے تھے کہ انھوں نے جیل میں سیاسی لیڈروں کو خفیہ خطوط بھیجنے کی کوشش کی تھی اور مشہور یہ تھا کہ لیڈر بھی مولانا آزاد ہی تھے۔ یہ مسئلہ اُس زمانے کے کانگریسی کارکنوں میں مختلف فیہ تھا کہ جیل میں جانے کے بعد جیل کے قانون اور ڈسپلن کی پابندی کی جائے یا نہیں۔ مولانا آزاد اُس گروپ میں تھے جن کے نزدیک خفیہ خطوط کی آمد و رفت اگر وہ انقلاب کے لئے ہو تو جائز ہے۔ چنانچہ جب میں رہا ہونے لگا تو مجھے بھی ایک خط خفیہ طریقہ سے باہر لے جانے کا حکم ہوا۔ مگر پھر مولانا کو اور کوئی آسان ذریعہ مل گیا اور میں اس خطرناک خدمت سے محروم رہا۔

بہرکیف جب مولانا اس فکر میں تھے کہ گاندھی جی تک اپنا پیام پہنچائیں اور اُن کی غلطی پر تنبیہ کریں کہ خبر ملی کہ گاندھی جی الہ آباد تشریف لا رہے ہیں جہاں ملائیو دیلی اسپتال کا افتتاح فرمائیں گے نیز مولانا سے ملاقات کے لئے جیل میں بھی آئیں گے۔

گاندھی جی اور مولانا کی یہ ملاقات جیل سپرنٹنڈنٹ کے آفس میں ہوئی تھی جہاں ہم میں سے کوئی موجود نہ تھا مگر گاندھی جی نے ملاقات کے بعد فوراً ہی ایک سٹرڈیو اخبارات کو دیا جس میں بتایا کہ یہ انٹرویو میں جیلیوں کے مقابلہ میں عدم تشدد کا جو یہ استعمال کرنے کا جو خیال میں نے ظاہر کیا تھا وہ میرا ذاتی عقیدہ تھا کانگریس کا عقیدہ نہیں تھا۔ کانگریس ورکنگ کمیٹی کو اپنے فیصلہ کا اختیار ہے اور وہ کچھ بھی ہو سکتا ہے۔ جب دوسرے روز گاندھی جی کا بیان میں نے پڑھا تو مولانا سے دریافت کیا کہ کیا آپ نے گاندھی جی سے یہ بیان دلایا ہے۔ مولانا نے فرمایا کہ ہاں میں نے اُن کو توجہ دلائی تھی۔ اس واقعہ سے اندازہ ہو سکتا ہے کہ مسٹر جناح کا یہ الزام کتنا غلط تھا کہ مولانا آزاد کانگریس کے یا ہندوؤں کے "ستوبوائے" ہیں۔ ایک طرف تو گاندھی جی کی انصاف پسندی پر روشنی پڑتی ہے۔ دوسری طرف ثابت ہوتا ہے کہ مولانا آزاد کو کانگریس میں خاص اقتدار حاصل تھا اور وہ کانگریس کے منصب وقار اور روایات کے زبردست محافظ تھے۔

یہی جیل کی زندگی میں مولانا سے چند لیکچر بھی ہماری درخواست پر دیئے تھے۔ دوسرے پارٹیوں سے بھی سیاسی قیدی ان میں شریک ہونے کے لئے آجاتے تھے۔ بعض رفیقوں کے مشورہ پر میں نے ان لیکچروں کی بنیاد پر ایک طویل مقالہ بھی لکھا تھا جس پر خود مولانا نے جگہ جگہ ترمیم و اضافہ کیا تھا۔ ایک جگہ میں نے "اسلامی کلچر" کا جملہ استعمال کیا۔ میں السطور میں مولانا نے اپنے قلم سے لکھ دیا "بشرطیکہ اسلام جیسے عالمگیر مذہب کا کوئی کلچر ہو۔" اس پر میں نے جب مولانا سے گفتگو کی تو فرمایا کہ اُن کی رائے میں اسلام کا کوئی مخصوص کلچر نہیں ہے۔ مختلف ممالک کے لوگوں کے مختلف کلچر ہوتے ہیں اور مختلف زمانوں میں کلچر بدلتے رہتے ہیں مگر ان مختلف ممالک کے لوگوں اور مختلف زمانوں کے لئے اسلام ایک ہی رہتا ہے۔ لہذا اسلام کا کوئی مخصوص کلچر نہیں ہو سکتا۔ وہ یہ بھی فرماتے تھے کہ کلچر ایسا لفظ ہے جس کی کوئی تعریف نہیں کی جا سکتی اور مختلف ملکوں میں مختلف مفکرین نے اس کا استعمال مختلف معنی میں کیا ہے۔

نینی جیل میں یہ عجیب بات میں نے پائی کہ مولانا صبح سے شام تک صرف انگریزی کتابوں کا مطالعہ کرتے تھے۔ صرف صبح کے چار بجے ترجمان القرآن کا فائل لے کر بیٹھتے اور اُس کے بعض مسائل پر غور کرتے تھے۔ اُس کے بعد اُن کے مطالعہ میں والٹیر، روسو، تھیٹے، گوئٹے اور متعدد سیاسی لیڈروں کے سوانح حیات رہتے تھے۔ بعض کتابیں ایسی بھی تھیں جن سے صرف بی۔ اے یا ایم۔ اے کی قابلیت والے آدمی فائدہ اٹھا سکتے تھے۔ مجھے شک ہوا کہ مولانا کی انگریزی کی قابلیت اتنی ہے کہ ایسی اونچی کتابیں سمجھ سکیں۔ اپنا شک رفع کرنے کے لئے اُن کتابوں میں سے بعض کے مسائل پر میں نے مولانا سے سوالات کئے۔ مولانا نے جو جواب دیئے اُن سے معلوم ہوا کہ صرف اعلیٰ نے وہ کتابیں پڑھی اور سمجھی ہیں بلکہ اُن مسائل سے متعلق دوسری بھی بہت سی انگریزی کتابوں کا مطالعہ کر چکے ہیں۔ فہم مضامین کے اعتبار سے اُن کی قابلیت ایم۔ اے سے زیادہ تھی لیکن انگریزی میں گفتگو بالکل نہیں

کر سکتے تھے۔ ایک بار جیل میں انگریز حاکم (غالباً ڈپٹی کمشنر تھا) آگیا تھا۔ وہ مولانا سے انگریزی میں بات کرتا تھا تو مولانا سمجھ تو لیتے تھے مگر جواب اُردو میں ہی دیتے تھے۔ بعد میں مولانا سے انگریزی بولنے کی بھی کچھ مہارت پیدا کی تھی مگر اس قدر کہ بے تکلف بات چیت کر سکیں میرا خیال ہے کہ مولانا کو انگریزی بولنے میں صرف اس لئے تکلف تھا کہ تحریر و تقریر میں جو بلند معیار اُن کے پیش نظر رہتا تھا اُسے گفتگو میں قائم نہیں رکھ سکتے تھے۔ اسی لئے مولانا نے شاعری ترک کر دی تھی وہ فی البدیہہ شعر کہتے تھے۔ جو نہایت اچھے بھی ہوتے تھے لیکن مولانا کے اعلیٰ معیار پر پورے نہیں اُترتے تھے۔ اس کا یہ مطلب نہیں کہ جو اعلیٰ معیار مولانا نے قائم کیا تھا اُس کے مطابق وہ شعر نہیں کہہ سکتے تھے لیکن ایسے شعر کہنے کے لئے جس فرصت درکار تھی وہ انہیں کبھی حاصل نہیں ہوئی۔ مجبوراً اصول نے شعر گوئی کا شوق ترک کر دیا۔

شعر و شاعری کا ذکر آگیا تو ایک واقعہ اور بھی لکھ دوں۔ مولانا کی آنکھیں آشوب کرآئیں جس کے باعث اُن کا مطالعہ بند ہو گیا معمول یہ تھا کہ رات میں اور وہ صبح چار بجے اُٹھتے مولانا اپنے ہاتھ سے چائے تیار کرتے اور سب کے لئے بنا کر دیتے۔ دو دو کپ چائے پی کر ہم الگ ہو جاتے اور اپنا اپنا مطالعہ شروع کر دیتے لیکن جب آنکھیں دُکھنے لگیں تو کبھی تو صبح تک باتوں میں گزر جاتی اور کبھی میں اپنی کوٹھری میں چلا آتا اور مولانا جانے کیا کچھ سوچتے یا عموماً شعر پڑھتے رہتے۔ ایک روز جانے کے بعد جب میں اپنی کوٹھری میں آکر مطالعہ میں مشغول ہوا تو کیا دیکھتا ہوں کہ مولانا اپنی کوٹھری میں چہل قدمی کرتے جاتے ہیں، سگریٹ کے دھوئیں چھوڑتے جاتے ہیں اور میر کی غزل کا یہ شعر مکی آواز سے مزے لے لے کر گاتے جاتے ہیں ؎

عہد جوانی رو رو کاٹا پیری میں لیں آنکھیں موند
یعنی رات بہت تھے جاگے صبح ہوئی آرام کیا

اوپر بتا چکا ہوں کہ دونوں کوٹھریوں کی پورٹیشن ایسی تھی کہ درمیان میں صحن در کھلا ہوا تھا اور مولانا کی ایکٹنگ کے لئے میں تماشائی تھا۔ مولانا کو ترنگ میں میر کی غزل پڑھتے دیکھا تو سوچا شاید مجھے دیکھ کر مولانا آزادی سے اپنے جذبات کا مظاہرہ نہ کر سکیں لہٰذا میں پلنگ پر لیٹ گیا گویا کہ سو رہا ہوں۔ مگر تقریباً ایک گھنٹہ تک نیم باز آنکھوں سے یہ تماشا دیکھتا رہا کہ مولانا لہرا لہرا کر غزل کے اشعار پڑھتے تھے اور جب مذکورہ بالا شعر پر آتے تو جوش اُس کی رٹ لگانے اور وجد میں آجاتے۔ مطلع کو بھی بار بار دہراتے ؎

میر کے دین و مذہب کو کیا پوچھو ہو تم اُن نے تو
قشقہ کھینچا دیر میں بیٹھا کب کا ترک اسلام کیا

مولانا کی آنکھیں کیا دُکھنے آئیں کہ میرا نصیب جاگ اٹھا کیونکہ صبح کا مطالعہ بند ہو گیا تھا مگر جانے کا دَور ضرور اپنے وقت پر چلتا تھا اُس کے بعد اکثر مولانا کی گل افشانی صبح تک جاری رہتی تھی۔ اگرچہ اُردو زبان میں گل افشانی کا محاورہ کبھی بُرے معنی میں بھی استعمال ہوتا ہے مگر میں اصلی لغوی معنی میں استعمال کر رہا ہوں۔ علامہ پھول جھڑتے تھے۔ کاش کہ اللہ تعالیٰ مجھے وسعت دامان بھی بخشتا۔ میرا حافظہ بھی مل گیا اُس کے لئے شکر ادا نہیں کر سکتا۔ اگر اس گفتگو سے جغرافیہ کے مختلف پہلو لکھنے لگوں تو سوا ڈیڑھ سو صفحات لکھنے کے بعد بھی یہی کہتا رہوں گا۔

م کچھ اور چاہیے وسعت مرے بیاں کے لئے

جیل کی زندگی میں مولانا کے معرکے، لطیفے اور پند و نصائح سننے کے متعدد مواقع ملتے تھے۔ دو وقت کھانے کی میز پر، ایک وقت ناشتے کے ساتھ، اور ایک بار شام کو پانچ بجے کی چائے پر۔ علاوہ بریں جب احباب بڑھ جاتے تھے تو اُس روز کی حدوں پر بھی رات بنی ہوتی تھی۔ پھر شام کو ہم لوگ بیڈمنٹن کھیلتے اور مولانا کتاب لے کر برانڈے میں بیٹھتے اور کھلاڑیوں کو داد دیتے۔ کبھی شطرنج جم جاتی تھی۔ دو ایک شاطر دوسرے یارڈوں سے بھی آجاتے تھے۔ مگر عموماً میں ایک طرف ہوتا اور سب مل کر مجھے مات دینے کی ناکام کوشش کرتے۔ میرے مقابلہ پر ڈاکٹر کاٹجو یا کرسن کانت مالویہ بیٹھتے تھے مگر چالیس بازی میں مولانا بھی شریک ہوتے تھے۔ میں سب کو مات دیا کرتا تھا لیکن ایک روز مجھ سے ایسی غلطی چال میں ہو گئی کہ ڈاکٹر کاٹجو نے مات کر دیا۔ بس پھر کیا تھا مولانا نے بساط الٹ دی اور فرمایا کہ بس اب حافظ جی کو مات ہو گیا اب نہیں کھیلتے اور دوسرے یارڈوں میں بھی شاطروں کو جب بھی ادنیٰ کہ حافظ جی کو مات ہو گیا " جیل میں تاش بھی ہوتا تھا مگر مولانا اس میں کبھی دلچسپی نہیں لیتے تھے۔

مولانا ابوالکلام آزاد کی اس زندگی کا نقشہ پیش کرتے ہوئے چند الفاظ اُس بارک کے متعلق لکھ دینا ضروری ہیں جس میں مولانا کو قید کیا گیا تھا اور جہاں حسن اتفاق سے مجھے مولانا کی رفاقت نصیب ہو گئی تھی۔ نینی سنٹرل

جیل الہ آباد کے مضافات میں بہت وسیع جیل ہے۔ اس کے اندرونی وسیع رقبہ کے ایک گوشہ میں چار کوٹھریوں کے گرد احاطہ کی دیوار بنا کر وہ پارک بنائی ہے جس میں مولانا آزاد کو رکھا گیا تھا۔ اسے جیل کے قیدی "گنا پارک" کہتے ہیں اس لئے کہ اس میں اُن قیدیوں کو رکھا جاتا تھا جن کو پیلے کا پرگرام پڑھا ان کوٹھریوں میں بند کر کے جب ان پر مار پڑتی تھی تو یہ کتنا بھی چیختے اور چلاتے کتوں کی طرح چلاتے مگر دوسری بارکوں تک آواز نہ پہنچتی تھی اس لئے پارک کا نام "گنا پارک" پڑ گیا تھا۔ جب پنڈت جواہر لال نہرو کے والد پنڈت موتی لال نہرو کو گرفتار کیا گیا تو یہ ہی چار کوٹھریاں رہنے کو دی گئیں تاکہ وہ عام قیدیوں سے بالکل الگ رہ سکیں اور اُن پر سیاسی اثرات پڑنے نہ پائیں۔ پنڈت موتی لال نہرو کے لئے انگریزی حکومت نے ایک ورانڈا اور بنوا دیا۔ میں جب پہنچا ہوں تو اس میں تین سیاسی قیدی تھے۔ ایک مسٹر کیشو دیو مالویہ، دوسرے بالکرشن شرما "نوین" اور تیسرے مسٹر پالیوال، یہ تینوں اُتر پردیش کے مشہور سیاسی لیڈر تھے۔ میں اگرچہ ممبئی کا تھا مگر الہ آباد میں ایک تقریر کی تھی جس کے جرم میں وارنٹ بھیج کر حکومت نے ممبئی سے گرفتار کرا لیا تھا۔ اس کے بعد کوئی رکوئی رہا ہو گیا اور ڈاکٹر کاٹجو، آر۔ ایس پنڈت (وے لکشمی کے سوگیاشی شوہر) مولانا آزاد اور ڈاکٹر حسین ظہیر باری باری آتے گئے۔ مولانا کو پہلے دو ایک ہی کوٹھری ملی تھی لیکن بعد میں ہم لوگوں نے مولانا کی تکلیف کا خیال کر کے اُن کو دو کوٹھریاں دے دیں اور دو آدمی ایک میں ہو گئے۔ مولانا ایک کوٹھری بطور غسل خانہ استعمال کرنے لگے۔ ان کوٹھریوں کے رقبہ کا اندازہ یوں کیجئے کہ جس کوٹھی میں مولانا کا انتقال ہوا اُس کے ڈرائنگ روم میں تینوں جیل والی چھ کوٹھریاں سما سکتی تھیں۔ اسی احاطہ کے اندر سڈمیٹ کا کورٹ تھا ہم سب اسے کلاس قیدی تھے اس لئے جو کھانا جیل سے ملتا تھا اُس میں اپنے خرچ پر اضافہ بھی کر سکتے تھے۔ کبھی کبھی پنڈت نہرو کے گھر سے (غالباً وے کمتی سنڈ کی طرف سے) کوئی کھانے کی چیز آجاتی تھی۔ مگر زیادہ تر وہیں کھانا تیار ہوتا تھا۔ احمد نگر کی اسیری کے دوران تین ایسی کوٹھی پر مولانا معمولی چائے کی بجائے یا سمین سے شوق کرتے تھے مگر یہی سنٹرل جیل میں لیپٹن ماروک بانڈ ہی استعمال ہوتی تھی۔ کبھی اتفاق سے صبح چار بجے کی چائے کے وقت اگر رات کا دودھ خراب ہو گیا یا بلی پی گئی تو پھر مولانا بغیر دودھ کی چائے کا سیٹ نکالتے تھے۔

ممبئی میں آغا حشر کشمیری مشہور ڈراما کمپنی سے جو مولانا کے ساتھ تھے مجملہ اور حالات کے مولانا آزاد کے اشعار بھی سُنے تھے۔ ان میں سے دو ایک شعر مجھے یاد تھے۔ یہی جیل میں میں نے مولانا سے دریافت کیا کہ آیا یہ اشعار اُن کے ہی ہیں اور آغا حشر کی سعد ہستیں کی مولانا یہ کہتے ہوئے اپنی کوٹھری میں چلے گئے کہ "عہد جاہلیت کی باتوں سے کیا فائدہ؟" ان میں سے دو شعر یہ ہیں ؎

وعدۂ وصل بھی اک طرز تماشہ کی ہے بات — میں تو بھولوں نہ کبھی اُن کو کبھی یاد نہ ہو
آنا دبے خودی کے سبب راز دیکھ — پوچھی رہیں گی تو کبھی آسمان کی

مولانا کبھی کبھی ممبئی بھی رہتے ہیں مگر اُن کی سرگرمیاں زیادہ تر کلکتہ ہی میں محدود رہیں۔ ممبئی میں پربل روڈ پر اُن کے والد کے نام سے ابھی تک مسجد خیر الدین موجود ہے۔ ایک بار تحریک خلافت کے زمانہ میں منبر پر کھڑے ہو کر میں نے سیاسی تقریر کی تو مجھے سیٹھ عبدالرحمٰن فرحت والا مرحوم نے بتایا کہ اسی منبر پر مولانا آزاد کے والد اپنا خطبہ اس مصرعہ سے شروع کیا کرتے تھے۔

؎ سب کا خدا جدا ہے میرا خدا محمدؐ

اس مصرعہ میں مذہبی عقائد کا جو تصور ہے اُس کے خلاف مولانا آزاد نے جس طرح بغاوت کی اُس کا تفصیلی مولانا ملیح آبادی کی کتاب "آزاد کی کہانی خود آزاد کی زبانی" میں بہایت دلچسپ پیش کیا گیا ہے۔ یہاں صرف اتنا اشارہ کافی ہے کہ باپ اور بیٹے کے عقائد میں بعد المشرقین بہت ہی دلچسپ ہے لیکن اس سے یہ مطلب نہ سمجھا جائے کہ مولانا آزاد بالکل "وہابی" ہو گئے تھے۔ اُن کی وسیع انسانی کا پتہ مجھے کئی اہم مواقع پر ہوا۔ ۱۹۲۲ء میں جب میں روزنامہ "خلافت" کا ایڈیٹر تھا تو میں نے اُس میں تصاویر کی اشاعت شروع کی۔ اس پر مولویوں نے بہت مخالفت کی کیونکہ اُن کے نزدیک فوٹو کی اشاعت حرام تھی۔ مولانا بسلسلہ "الہلال" میں شروع کر چکے تھے میں نے اُن سے اخلاقی امداد طلب کی۔ مولانا نے کوئی اعلان تو نہیں دیا۔ مگر پرائیویٹ طریقہ سے بعض سرکردہ حضرات کو سمجھا دیا اور مجھے چند ایسے مشورے دیئے جو نہایت کارآمد ثابت ہوئے۔ مثلاً یہ کہ پہلے ظاہر سمرنا اور قائدین ترکی کے فوٹو شائع کرو جب لوگ عادی ہو جائیں تو آگے قدم بڑھانا۔ اس طرح روزنامہ "خلافت" میں فوٹو چھپنے کا رواج ہو گیا۔

دوسرا واقعہ اُن کی وسعت نظری کا یہ ہے کہ جب کمال اتاترک نے خلافت کو حذف کر کے جمہوریت قائم کی تو مولانا نے اس خیال کی تائید کی کہ ایک جمہوری کونسل بھی خلیفہ کی قائم مقام ہو سکتی ہے۔ حیدرآباد کی خلافت پر آپ اور علی برادران کے درمیان نہایت پُرجوش مباحثہ بھی ہوا مگر مولانا نے ایک سلسلۂ مضامین میں کمال اتاترک کے طریق کار کی حمایت کی۔

مسلمانوں میں جس قسم کا پردہ رائج ہے مولانا اُسے غلط سمجھتے تھے۔ جیل میں اس مسئلہ پر کافی گفتگو ہو چکی تھی مگر جیل سے باہر بھی ایک بار جب میرے دوست خلیل شرف الدین مع اپنی ہمشیرہ کے مولانا کی ملاقات کو گئے تو اُن کی ہمشیرہ کا صرف چہرہ اور ہاتھ کھلے تھے۔ مولانا نے فرمایا اسلام کا منشا اسی قسم کا پردہ ہے۔

مولانا کا تعلق اسلام کے کسی فرقہ سے نہیں تھا وہ اجتہاد کا درجہ رکھتے تھے اور ہر مسئلہ پر اسلام کی تعلیمات کی روح و منشاء کی روشنی میں نظر ڈالتے تھے۔ حال میں کتاب "آزاد کی کہانی" کے بعض ابواب، شیعہ فرقہ کو یہ غلط فہمی ہو رہی ہے کہ مولانا اُن کے خلاف تھے لیکن نینی جیل میں ایک واقعہ پیش آیا جو اس غلط فہمی کو دُور کر سکتا ہے۔ جب ہم جیل میں تھے تو لکھنؤ میں مدح صحابہ کا قضیہ چل رہا تھا۔ میرے اخبار روزنامہ "ہلال" میں ایک مقالہ مدح صحابہ کی تائید میں شائع ہوا تھا۔ یہ پرچہ جب جیل میں آیا تو ڈاکٹر کاٹجو نے اس مقالہ میں دل چسپی لی کیونکہ جب وہ یو۔پی میں وزیر قانون تھے تو انھوں نے مدح صحابہ کے حق میں رائے دی تھی۔ ڈاکٹر کاٹجو کو یہ موقع اُس وقت ملا تھا جب کانگریس نے صوبائی خود مختاری کے دور میں وزارتیں بنائی تھیں۔ مولانا آزاد مدح صحابہ کی تحریک کے خلاف تھے۔ اور اس مادے میں جمعیۃ علماء اور مجلس احرار دونوں سے اُن کو اختلاف تھا۔ ڈاکٹر کاٹجو نے روزنامہ "ہلال" کا وہ پرچہ مولانا کو دکھایا۔ مولانا مجھ پر خفا ہوئے کہ تمھارے اخبار میں ایسے مقالات کیوں چھپتے ہیں۔ ڈاکٹر حسن طاہر بھی اس وقت جیل میں تھے۔ میں نے یہ کہہ کر معذرت کر لی کہ میں تو مئی سے ای دور آپ کے پاس ہوں مجھ پر "ہلال" کے مقالات کی کوئی ذمہ داری نہیں ہو سکتی۔ بہرکیف مولانا نے مجھ سے ایک خط لکھوا دیا جس میں ادارۂ "ہلال" کو ایسے مقالات شائع کرنے کی ممانعت کر دی گئی تھی۔

اس واقعہ سے اندازہ ہو سکتا ہے کہ مولانا کے سامنے کسی وقت بھی کسی خاص فرقہ کی مخالفت یا موافقت کا سوال نہیں تھا وہ ہر معاملہ پر اُس کے حسن و قبح کے لحاظ سے نظر ڈالتے اور ایک نتیجہ پر پہنچ کر بلا خوف و ملامت اُس پر قائم رہتے تھے۔

میرے نزدیک مولانا آزاد کی ممبرشپ کانگریس سے پہلے کا سب سے اہم واقعہ ۱۹۱۳ء میں پیش آیا جب کہ وہ یوپی یونیورسٹی لا ڈیپارٹمنٹ کمیٹی کے جلسہ منعقدہ لکھنؤ میں مولانا محمد علی کے خلاف کھڑے ہو گئے۔ ذاتی تجربات کی بنا پر کہتا ہوں کہ اس اختلاف کے نتائج کا اثر مولانا کی عام زندگی پر پڑا۔ "الہلال" میں اس اختلاف پر مولانا نے نہایت رنگین سلسلۂ مضامین "حدیث الغافیہ" کے عنوان سے لکھا۔ جواب میں علی برادران نے مولانا کے مقابلہ میں محاذ قائم کیا۔ بدقسمتی سے چار برس روزنامہ "خلافت" کا ایڈیٹر رہنے کے باعث میرا دامن مولانا شوکت علی صاحب کے ساتھ وابستہ ہو گیا تھا۔ عقائد مولانا آزاد سے ملتے تھے مگر زندگی مخالف کیمپ میں گزرنی تھی۔ میں نے یہ پایا کہ گو مولانا آزاد نے محض قابلیت کے زور سے ہندوستان کے سیاسی حلقوں میں اپنا ایک بلند مقام پا لیا مگر بڑی حد تک اُن کو عام پلیٹ فارم چھوڑ دینا پڑا۔ بہت لوگوں کو یہ شکایت رہی کہ ہندوستان کے اعلیٰ ترین خطیب ہوتے ہوئے بھی مولانا بہت کم عوامی پلیٹ فارم پر آ کر تقریر کرتے ہیں۔ لیکن اصلی سبب یہ تھا کہ پلیٹ فارم پر علی برادران کا قبضہ تھا جو مولانا کو پلیٹ فارم سے الگ رکھنے کی کوشش کرتے تھے۔

مولانا نے بھی اس کا احساس کیا اور اسی احساس کا نتیجہ تھا کہ مولانا نے "سجاد پارٹی" بنائی۔ دراصل مجلس احرار کی تنظیم میں بھی مولانا آزاد کا اشارہ شامل تھا مگر مجلس احرار بہت جلد ایسی راہوں پر پڑ گئی جو مولانا کو پسند نہیں تھیں۔ نینی جیل میں سجاد کے بعض لیڈر مولانا سے ملنے آئے اور اس جیل انٹرویو کے بعد انھوں نے مجلس احرار سے علیحدگی کا اعلان کیا۔ مثلاً جناب داؤد غزنوی صاحب نے ہمیشہ کے لئے مجلس احرار کو نینی جیل کی انٹرویو کے بعد ہی چھوڑا ہے۔ پلان یہ تھا کہ مولانا عطاء اللہ شاہ بخاری، محمد داؤد غزنوی، مولانا حبیب الرحمٰن لدھیانوی اور دیگر بعض اکابر اجتماعی طور سے مجلس احرار سے الگ ہو کر صرف کانگریس میں شریک رہیں مگر یہ پلان پوری طرح کامیاب نہیں ہوا۔

بہرکیف علی برادران اور اُن کے ساتھی علانیہ الزام لگاتے تھے کہ مولانا

آزاد نے "پنجابی ٹولی" کو ہم سے بھلوا دیا ہے۔ مولانا عبدالقادر قصوری مرحوم اس پنجابی ٹولی کے لیڈر قرار دیئے جاتے تھے۔

علی برادران اور مولانا آزاد کی کشمکش کا اثر یہ ہوا کہ مولانا آزاد کی اُن تقریروں سے دنیا محروم ہو گئی جو "الہلال" والے زمانہ میں ہوتی تھیں اور جنہوں نے اُن کو "ابوالکلام" بنایا تھا۔ کانگریس کے مشترکہ پلیٹ فارم پر انہوں نے سادہ اُردو ملکہ ہندوستانی میں اظہارِ خیالات شروع کر دیا جس میں مغز ضرور ہوتا تھا مگر وہ جادو کہاں جو سامعین کو دیوانہ بنا دیتا تھا۔

مولانا کی زندگی اور اُن کی تحریروں پر ایک نظر ڈالنے سے مجھ پر یہ عقدہ بھی کھلا کہ کانگریس میں شامل ہونے سے تقریباً دس برس پہلے سے وہ کانگریس کے رجحانات کو پسند کرتے تھے۔ مثلاً ۱۰ فروری ۱۹۱۳ء کے "الہلال" میں مسلمانوں کی نئی بیداری پر بحث کرتے ہوئے لکھا تھا:

"مسلمانوں میں نئی حرکت کی مارچ تقسیم بنگال کی منسوخی سے شروع ہوتی ہے۔ اس سے پہلے صرف حال حال اشخاص تھے جن کو کانگریسی، ماضی، بے وفائے قوم، مفسد اور اسی طرح بعض اصطلاحات خاص سے یاد کیا جاتا تھا۔"

اس اقتباس میں غور کیجئے کہ "کانگریسی" کا استعمال کس پیرایہ میں کیا گیا ہے۔ یہ ۱۹۱۳ء کی تحریر ہے۔ اس سے اندازہ ہوتا ہے کہ کانگریس میں شرکت سے بہت پہلے اُن کے رجحانات کانگریسی تھے۔

جیل میں مذہبی مسائل پر مولانا سے اکثر گفتگو ہو جاتی تھی مگر یہاں اُس کا تذکرہ مناسب نہیں ہوگا۔ لیکن ایک ادبی مسئلہ کی طرف اشارہ کر دینا دلچسپی سے خالی نہ ہوگا۔ گزشتہ عید کو جب میں ملاقات کے لئے گیا تو موقع پاکر ایک سوال کر بیٹھا جس کا جواب تو انہوں نے دیا مگر ادھورا کیونکہ دوسرے لوگ آ گئے۔ سوال اس بارے میں تھا کہ جناب غلام رسول مہر نے جو کتاب غالب پر لکھی ہے اُس میں غالب کے گھر کو قمار خانہ اور غالب کا جواریوں سے مال وصول کرنا ثابت کرنے کے لئے مولانا آزاد کی سند پیش کی ہے اور مولانا آزاد نے نواب لوہارو کی شہادت پر بھروسہ کر کے غلام رسول مہر کو اس بارے میں تحریر دی ہے۔ میں نے مولانا سے عرض کیا کہ نواب لوہارو کی شہادت قابلِ اعتبار نہیں بلکہ Tainted (مجروح) ہے کیونکہ غالب کی گرفتاری کے بعد خاندان لوہارو نے ایک سیہ جواری کے ساتھ اپنے ہر تعلق سے بے زاری کا اعلان کر دیا تھا۔ حالانکہ خاندان لوہارو سے غالب کے تعلقات کا سب کو علم ہے۔ یہ ہو سکتا ہے کہ اس اعلانِ بیزاری کو حق بجانب ثابت کرنے کے لئے اُس خاندان کے ایک فرد نے مولانا کے سامنے غالب کے متعلق ایسا بیان دیا ہو۔

مولانا نے جواب کا آغاز اس طرح کیا تھا کہ غالب کا خرچ بہت تھا اور آمدنی کم تھی اس لئے انہوں نے اپنے گھر شہر کے جواریوں کو جمع کر ماتحت کر دیا تھا تاکہ آمدنی کا سلسلہ قائم رہے ایسے حالات میں خاندان لوہارو کے ایک ذمہ دار آدمی کی شہادت کافی ہے۔ خصوصاً جب کہ مجھے معلوم ہے کہ وہ مجھ سے جھوٹ نہ بولیں گے۔ ابھی مولانا سمجھا ہی رہے تھے کہ چند آدمی آ گئے۔ اور تھوڑے انتظار کے بعد مجھے رخصت ہو جانا پڑا۔ مگر مولانا کے جواب سے مجھے ذرا بھی تشفی نہ ہوئی۔

میں نے مولانا کے سامنے ایک اور دقت مرزا ابوالفضل کی غیر مطبوعہ تصانیف کے مسودوں کے بارے میں بھی چند گزارشات پیش کی تھیں اور مولانا نے ضروری کارروائی کرنے کا وعدہ بھی فرمایا تھا میں نے منشی کے متعلقہ حضرات مثلاً عبدالحکیم صاحب (مالک مرزا لدین بکسٹی ہاؤس) کو یہ خوشخبری بھی پہنچا دی تھی۔ مگر یہ نہیں معلوم ہو سکا کہ اس اہم کام میں مولانا نے کیا اقدام کئے۔

مولانا کی زندگی کے سب واقعات میرے تجربہ میں آئے ایک مقالہ میں نہیں سما سکتے اس لئے یہاں بس کرتا ہوں ؎

تو مپندار کہ ایں قصہ بخود می گویم گوش بر دیک بنہ تا کہ آغاز چہ ست

شمیم کرانی

خضرِ حیات

ٹوٹا ہے آج خاکِ وطن پر وہ کوہِ غم
پریت کا دل اداس ہے گنگا کی آنکھ نم
بکھرا ہیں سوگوار صنم خانہ و حرم
غم سے جبینِ پرچمِ ہندوستاں ہے خم
مشرق کی صبحِ نو کا اُجالا چلا گیا
فرزندِ ارجمندِ ہمالا چلا گیا

وہ اُٹھ گیا، وطن کو ملا جس سے آب و رنگ
جس نے حیاتِ عصر کو بخشی نئی امنگ
دل جس کا کوہِ ہند تھا، خوں جس کا موجِ گنگ
دانش سے جس کی توڑ دیئے جادوئے فرنگ
خضرِ حیات و رہبرِ بیدار چل دیا
ہندوستاں کا قافلہ سالار چل دیا

جس نے جنوں کو عام کیا وہ ابوالکلام
جس نے خرد کا کام کیا وہ ابوالکلام
مغرب کو جس نے رام کیا وہ ابوالکلام
مشرق کا جس نے نام کیا وہ ابوالکلام
ہر نا امید دل کو جو اُمید دے گیا
شامِ وطن کے ماتھے پہ خورشید دے گیا

دانش میں طاق، فن میں یگانہ تھی جس کی ذات
اک روزگار لوگ کا تھا زمانہ تھی جس کی ذات
عہد آفریں جنوں کا وسیلہ تھی جس کی ذات
دنیا تھی جس کی ذات، زمانہ تھی جس کی ذات
بے تاب ایک دل میں جہاں کی حیات تھی
ذاتِ ابوالکلام تھی یا کائنات تھی

آج کل دہلی (ابوالکلام نمبر)

اگست ۱۹۵۸ء

پرسانِ حال، شامِ غریباں کے واسطے
افسانہ گو، جہانِ جیداں کے واسطے
افسوں طراز، بزمِ خطیباں کے واسطے
سالار کاروانِ ادیباں کے واسطے
یکتا علوم و فن میں، انگارہ شبات میں
شعلہ جہادِ زیست میں، شبنم صفات میں

دانش میں اس کی جذب تھا نورِ بصیر
ظلمت میں پھینکتا تھا، تخیل کرن کے تیر
مس سخن گلال تھا، رنگ سخن عبیر
تیشے سے کوہکن کے آتی تھی جوئے شیر
فن کے نئے نفوس جو آباد کر گیا
وہ بیستونِ فکر کا فرہاد مر گیا

مسند نشیں، مجاہدِ باطل شکار بھی
دنیائے انقلاب کا پروردگار بھی
قرآن کا مفسرِ حکمت شعار بھی
نقاد بھی، مصنفِ جاوید کار بھی
اتنے نضاد ادراک، انساں کی ذات میں
ملتے ہیں ایسے لوگ کہاں کائنات میں

دل میں عمل کا جذبۂ محکم لئے ہوئے
آنکھوں میں دردِ دیں کی شمع لئے ہوئے
ہمراہ، انقلاب کا عالم لئے ہوئے
ہاتھوں میں الہلال کا پرچم لئے ہوئے
جس رخ گیا، حیات کو بیدار کر دیا
ظلمت کدے کو مطلعِ انوار کر دیا

ذوقِ جگر، لطافتِ گل سے دو چند تھا
ہمجو نبات و شہد، سخن شیر و قند تھا
رتبے میں مہر و ماہ سے بھی کچھ بلند تھا
لیکن مجیبِ مردِ حضیفت پسند تھا
دیتا نہ تھا گماں کو بڑائی یقیں پہ
تاروں پہ بھی نگاہ تھی، قدم تھے زمیں پہ

اس کی نوا میں غنچۂ صنداں کی نغمگی
ترمِ نشاط و صبحِ بہاراں کی نغمگی
صحنِ چمن کی جوئے خراماں کی نغمگی
رقصِ حسنوں کے ہنجرِ صنداں کی نغمگی
وہ نغمگی کہ بانگِ درا جس کا نام تھا
جس کی تپش سے قافلہ ملت خرام تھا

آواز کی تھی گونج کہ بادل کی تھی گرج
ہر سانس اک جہاد تھی ہر گام ایک حج
کیا زندگی کی شان تھی، کیا بانکپن کی موج
رہتی تھی میلے کی صبا پر کلاہ کج
مردِ فقیر، شوکتِ شاہانہ لے گیا
صحرا میں تیغ و تاک بھی دیوانہ لے گیا

بے شبہ وہ چراغ تھی گو رنگی کی رات
سینے میں سوزِ دیں تھی مگر مشعلِ حیات
فکر و نظر کے نور سے روشن تھے سنگِ جہات
چاتا تھا ساتھ ساتھ جہانِ تمنیات
نغمے فدم فدم پہ مہر کا بر تو لئے ہوئے
اک صبح کا مزن تھی نئی صبح لئے ہوئے

وہ عہدِ طوق و دار وہ ہنگامِ قید و بند
وہ حریت کا شور، وہ زنداں کا زہرخند
وہ سرفنا پہ دام، وہ ہر زیست پر کمند
لیکن مقامِ دار سے گزرا وہ سربلند
ہمت جو اُس کی ہمدم و دمساز ہو گئی
اک سرجھکیدہ قوم سرافراز ہو گئی

کیا دورِ اضطراب تھا، کیا گردشِ مدام
زنداں میں اک قدم تو بیاباں میں ایک گام
بچپن، حصولِ ہوش و خرد میں ہوا تمام
گزری جنوں میں عہدِ جوانی کی صبح و شام
فصلِ سحاب، تیشہ زنی میں گذر گئی
پیری تمام کوہ کنی میں گذر گئی

ہر راستے میں سنگ ہر اک رہگزر میں خار
اپنوں کا وہ سلوک کہ دشمن ہو شرمسار
ملت کے اس عناد کے باوصف زینہار
خاطر کے آبگینے پہ نہ پایا گسا غبار
تھی کون سی وہ بات جو وجہِ محن نہ تھی
لیکن جبینِ عزم پہ کوئی شکن نہ تھی

ملت کے طعن و طنز سے دم بھر نہ تھا دماغ
ہر لمحہ ابلا رخنہ تو ہر لحظہ ایک داغ
پھر بھی نہ دل تھکا نہ فسردہ ہوا دماغ
موجِ ہوائے تند سے لڑتا رہا چراغ
آندھی کبھی کبھی جو بلا خیز ہو گئی
کچھ اور بھی چراغ کی لَو تیز ہو گئی

تازہ نہیں یہ شیوۂ اہلِ روزگار
اکثر کہا گیا ہے زمانے میں گل کو خار
گم ہو گئی ہے شور میں ہادی کی ہر پکار
حق گو کو دی گئی ہے سزائے صلیب و دار
"گفتارِ صدق مایۂ آزار می شود
چوں حرفِ حق بلند شود دار می شود"

"منصور حوصلوں کو مگر کیا ہراسِ دار
ہوتے ہیں شاد دیکھ کے میدانِ کارزار
دائم کفن بدوش رہا مردِ جاں نثار
مقتل میں جب گیا تو غزل خوان و نغمہ بار
ہر دم یہ دھن کہ دشت کوئی پُرخطر ملے
کم ایسے روزگار میں شوریدہ سر ملے

ہمت قوی، دماغ توانا، نظر بلند
سرو حسین، عزمِ جواں، رہگزر بلند
یوں کر گیا وطن کو نشانِ دگر بلند
ہندو سے سرفراز مسلماں ہے سربلند
"اے رستم اب جہان میں نے سام رہ گیا
مردوں کا آسماں کے تلے نام رہ گیا"

منزل سے آہ چھوٹ گیا ایسا راہبر
جس کی حیات آگ تھی، جس کا لہو شرر
جس کے تفوقِ ناسے حزاں بھی رہگزر
غمگیں ہیں جس کے سدۂ ہجراں سے دشت و در
محسن فضائے ہند ہے اور گردِ یاس ہے
"مجنوں جو مر گیا ہے تو جنگل اداس ہے"

بُرہانِ حال شامِ عریاں کے واسطے
افسانہ گو، جہانِ جیساں کے واسطے
افسوں طراز، بزمِ خطیباں کے واسطے
سالار کاروانِ ادیباں کے واسطے
یکتا علوم و فن میں، یگانہ ثبات میں
شعلہ جہادِ زیست میں، شبنم صفات میں

دانش میں اس کی جذب تھا نورِ نہ مہر
طلعت میں جھلکتا تھا، تجلی کرن کے تیر
حُسنِ سخن کمال تھا، رنگِ سخن عبیر
تیشے سے کوہکن کے اُبلتی تھی جوئے شیر
فن کے نئے لعوسن جو ایجاد کر گیا
وہ بیستونِ فکر کا فرہاد مر گیا

مسند نشیں، مجاہد باطل شکار بھی
دُنیائے انقلاب کا پروردگار بھی
قرآن کا مفسرِ حکمت شعار بھی
نقاد بھی، مصنفِ جاوید نگار بھی
اس سے نفاذ ادراک، انساں کی ذات میں
ملتے ہیں ایسے لوگ کہاں کائنات میں

دل میں عمل کا عزم محکم لئے ہوئے
آنکھوں میں دردِ قوم کی شبنم لئے ہوئے
ہمراہ، انقلاب کا عالم لئے ہوئے
ہاتھوں میں ابتلاء کا پرچم لئے ہوئے
جس رُخ گیا، حیات کو بیدار کر دیا
ظلمت کدے کو مطلعِ انوار کر دیا

ذوقِ نگہ، لطافتِ گل سے دو چند تھا
ہمجو نبات و ہند، سخن شیر و قند تھا
رُتبے میں مہر و ماہ سے بھی کچھ بلند تھا
لیکن عجیب مردِ خضیفت پسند تھا
دیتا نہ تھا گماں کو بڑائی یقیں پہ
تاروں پہ تھی نگاہ قدم تھے زمیں پہ

اس کی نوا میں غنچۂ صنداں کی لغمگی
شامِ لساط و صبحِ بیاں کی لغمگی
صحنِ چمن کی جوئے خزاں کی لغمگی
لرزش حزنوں کے خیمۂ صنیاں کی لغمگی
وہ لغمگی کہ بانگِ درا جس کا نام تھا
جس کی تپش سے قافلۂ ظلمت خرام تھا

آواز کی تھی گونج کہ بادل کی تھی گرج
ہر سانس اک جہاد تھی ہر گام ایک حج
کیا رہنگی کی شان تھی، کیا بانکپن کی دھج
رہتی تھی سچائی کی جبیں پر کلاہ کج
مردِ فقیر، شوکتِ شاہانہ لے گیا
صحرا میں تیغ تک تھا دبوار لے گیا

بے شبہ وہ جرأت تھی کہ رہنگی کی بات
سینے میں سوز تھا تھی مگر مشعلِ حیات
فکر و نظر کے نور سے روشن تھے سنتِ جہات
چاتا تھا ساتھ ساتھ جہانِ تمنیات
نعرۂ قدم سے مہر کا پرتو لئے ہوئے
اک صبح کا مزاج تھی سو خو لئے ہوئے

وہ عہدِ طوق و دار وہ ہنگامِ قید و بند
وہ حریت کا شور، وہ زنداں کا زہرخند
وہ ہر فضا پہ دام، وہ ہر دلیست پر کمند
لیکن مقامِ دار سے گزرا وہ سربلند
ہمت جو اُس کی ہمدم و دمساز ہو گئی
اک سرجھکیدہ قوم سرافراز ہو گئی

کیا دورِ اضطراب تھا، کیا گردشِ مدام
زنداں میں اک قدم تو بیاباں میں ایک گام
پچپن، حصولِ ہوش و خرد میں ہوا تمام
گزری جنوں میں عہدِ جوانی کی صبح و شام
عصرِ سحاب، تیشہ زنی میں گذر گئی
پیری تمام کوہ کنی میں گذر گئی

ہر راستے میں سنگ ہر اک رہگزر میں خار
اپنوں کا وہ سلوک کہ دشمن ہو شرمسار
ملت کے دس عناد کے باوصف زینہار
خاطر کے آئینے پہ نہ آیا کبھی غبار
تھی کون سی وہ بات جو وجہِ محن نہ تھی
لیکن حسینِ عزم پہ کوئی شکن نہ تھی

ملت کے طعن و طنز سے دم بھر نہ تھا دماغ
ہر لمحہ ایک زخم تو ہر لحظہ ایک داغ
پھر بھی نہ دل نفوذ کا افسردہ ہوا دماغ
موجِ ہوائے تند سے لڑتا رہا چراغ
آندھی کبھی کبھی جو بلاخیز ہو گئی
کچھ اور بھی چراغ کی لَو تیز ہو گئی

تازہ نہیں یہ شیوۂ ابنائے روزگار
اکثر کہا گیا ہے زمانے میں گل کو خار
گم ہو گئی ہے شور میں ہادی کی ہر پکار
حق گو کو دی گئی ہے سزائے صلیب و دار
"گفتارِ صدق مایۂ آزار می شود
چوں حرفِ حق بلند شود دار می شود"

"منصور و جو صلوں کو مگر کیا ہراسِ دار
ہوتے ہیں شاد دیکھ کے میدان کارزار
دائم گلے پہ دوش رہا مردِ جاں نثار
مقتل میں جب گیا وہ غزل خوان و نغمہ بار
ہر دم یہ دھن کہ دشت کوئی پُرخطر ملے
کم ایسے روزگار میں شوریدہ سر ملے

ہمت قوی، دماغ توانا، نظر بلند
سر نی حسین، عزم جواں، رہگزر بلند
یوں کر گیا وطن کو نشانِ دگر بلند
ہند ہے سرفراز مسلماں ہے سربلند
"ہے رسم اب جہاں میں نے سام رہ گیا
مردوں کا آسماں کے تلے نام رہ گیا"

منزل سے آہ چھوٹ گیا ایسا راہبر
جس کی حیات آگ تھی جس کا لہو شرر
جس کے نفوذِ ناسے حرا عاں تھی رہگزر
غمگیں ہیں جس کے سدۂ ہجراں سے دشت و در
محزن فضائے ہند ہے اور گریہ یاس ہے
"مجنوں جو مر گیا ہے تو جنگل اداس ہے"

محمد یونس حالدی

امام الہند مولانا آزادؒ — سفر اور مقصدِ سفر

"۱۹۱۲ء میں جب کہ میری موجودہ پبلک زندگی کا بالکل ابتدائی عہد تھا، مجھے موقع ملا کہ اپنی آیندہ زندگی کے لئے ایک "مذہب عمل" قرار دے لوں، جو مذہب ملک و ملت وقت پیدا کنار کی طرف قدم اٹھاتے ہوئے، اصول عمل کی مختلف راہیں میرے سامنے تھیں اور میں چاہتا تھا کہ یہ سفر اس دانش مند مسافر کی طرح ہو جس نے سفر سے پہلے راہ و منزل کے سارے مرحلوں پر غور کر لیا ہے۔ اس طوفان شتی کی طرح نہ ہو جس نے ہوا کے جھونکوں اور سمندر کی موجوں پر اپنے سفر کا رخ، اور کنارے کی سمت چھوڑ دی ہے۔"

(مسئلہ خلافت اور جزیرۃ العرب)

پھر یہ بھی یاد رہے کہ

"سفر دو ہیں، ایک اشخاص کا، ایک مقصد کا، اشخاص کی کامیابی یہ ہے کہ وہ اپنا کام کئے جائیں یہاں تک کہ اپنے آپ کو مقصد کے لئے قربان کر دیں، جب انھوں نے اپنے آپ کو قربان کر دیا تو ان کا سفر مقصود تک پہنچ گیا، اور وہ کامیاب ہو گئے اب ان کے لئے یہ سوال باقی نہیں رہتا کہ مقصود حاصل ہوا یا نہیں، اس سفر میں سفر سے رہ گئے اور آخر تک چلتے رہنا ہی سب سے بڑا مقصود ہے، اور اس کے حسن سلوک نے اس مقصود کو پا لیا اس نے اپنا کام پورا کر دیا، یہاں راہ اور منزل دو نہیں ہیں، ایک ہی ہے۔"

(تار، مضامین "کلام آزاد" ۱۹۱۲ء)

باقی رہا مقصد کا سفر، تو بلاشبہ اس کی کامیابی یہ ہے کہ مقصد حاصل ہو جائے، لیکن یہ انسان کا کام نہیں ہے جو بیج بوتا ہے۔ خدا کا کام ہے جو سورج چمکاتا اور بدلیاں برساتا ہے۔ اور اس کا قانون یہ ہے کہ اگر رہرو اس مقصد کامیابی کے ساتھ اپنا مقصد پورا کرتے رہے تو مقصد کا سفر بھی ایک دن پورا ہو کر رہے گا۔"

(تازہ مضامین)

جب یہ حقیقت ہے اور اس حقیقت سے کسی طرح انکار نہیں کیا جا سکتا، تو سوال یہ پیدا ہوتا ہے کہ ان حالات میں مذہب عمل کا تعین کس طرح کیا جائے اور کیا کیا جائے؟ لیکن جس کی زبان قلم سے یہ صدا بلند ہو رہی تھی۔ اس نے کہا کہ میرا "مذہب عمل" ملک کی آزادی یا موت ہے۔" اس کے علاوہ کچھ نہیں۔

یہ آواز ہندوستان میں پہلی آواز تھی، اس لئے حیرت و استعجاب کے ساتھ سنی گئی، ہر سننے والے نے ایک دوسرے سے پوچھنا شروع کر دیا کہ جو "مذہب عمل" متعین کیا گیا ہے۔ اور اشخاص کے سفر کی جو منزل بتلائی جا رہی ہے کیا واقعی کسی شخص واحد کا مذہب ہو سکتا ہے اور کیا کوئی شخص اس راہ پر چل سکتا ہے؟

مگر جواب دے تو کون دے!

آخر کار وہی انسان آگے بڑھتا ہے اور پورے جلال کے ساتھ ہندوستان کو مخاطب کر کے کہتا ہے کہ

"میری طرف دیکھو، میں ہی وہ انسان تم میں موجود ہوں" (مسئلہ خلافت)

"ملک کی آزادی یا موت" یہ راگنی ہے وقت کی راگنی

ہے، ملک اس کے لئے تیار نہیں۔"

یہ آواز کسی ایک فرد کی آواز نہ تھی ہر شخص کی زبان پر یہی الفاظ جاری تھے۔ عوام سے شکوہ کیا جاتے تو کس طرح کیا جاتے مدبرین عصر کی زبانوں پر یہی کلمات تھے۔ ان حالات میں "مردِ کار" آگے بڑھتا ہے، اور مدبرین زمانہ کو مخاطب کرکے کہتا ہے کہ

"ہمارے زمانے کے اکثر مدبر اس امر کو ایک مسلم الثبوت مسئلے کی حیثیت سے پیش کرتے ہیں کہ کسی قوم کے لئے اس وقت تک آزاد ہونا مناسب نہیں جب تک وہ اپنی "حریت" کے صحیح استعمال کے لائق نہ ہو جائے۔

معقول اس احمق کی زبان سے زیادہ موزوں معلوم ہوگا جو دریا کی روایت کے مطابق تیرنا سیکھے بغیر پانی میں قدم نہیں رکھنا چاہتا، پس اگر قوم حریت (آزادی) کے لئے اتنے دنوں تک انتظار کرے کہ پہلے حالت غلامی ہی میں پوری عاقل اور دی ہوش بن جائے، تو اس کو تا ابد صرف انتظار ہی کھینچنا پڑے گا، وہ دریا میں اترنے کے لئے شناوری کے سیکھنے کا انتظار کرے گی اور شناوری لیر دریا میں اترے تا قیامت نہ آئے گی۔"

(انتخاب الہلال ص ۱۵)

لیکن مدبرین زمانے اس کا کوئی اثر نہیں لیا بلکہ کہنا شروع کر دیا کہ ایک آزادی کی جنگ کے نتائج آج تک بھگت رہے ہیں، اب جو جنگ لڑی جائے گی وہ ہم کو کہیں کا نہیں رکھے گی ہم کسی سے انقلاب کے لئے تیار نہیں یہ غلامی ایک نعمت ہے اس میں ہم کو ہر قسم کی آزادی حاصل ہے۔ دنیا میں جو انقلاب آتا ہے وہ تباہیوں اور بربادیوں کا پیغام لے کر آتا ہے۔ یہ آوازیں اس کے کانوں تک پہنچیں۔ ایک اضطراب کی چیخ بلند ہوئی۔ اس نے کہا۔

"گو اکثر انقلاب کی ابتدا نہایت خراب دیکھی جاتی ہے مگر قوم جب تک آزادانہ زندگی بسر نہ کرے وہ آزادی کے صحیح استعمال سے واقف نہیں ہو سکتی" (انتخاب الہلال ص ۱۵)

اس کی یہ دلیل ایک معقول دلیل تھی۔ مخالفت کرنے والوں نے سوچنا شروع کر دیا، شاید بہت جلد وہ وقت آجاتا کہ پورا ملک اس کا ہمنوا بن جاتا کہ ملک کے قلب سے کہا کہ اس دور میں آزادی کا نام لینا اپنے کو مجرم بنوانا ہے۔ ہندوستان طاقت ور ظالمانہ اقتدار کا مقابلہ نہیں کر سکتا۔ ان حالات میں وہ مجرم بننے کے لئے تیار نہیں ہے۔

لیکن "آزادی یا موت" کا متوالا جو شخصی سعر اور "مذہب عمل" کی حقیقت انسانی ماحول سے موانے کے لئے بے چین تھا، وہ بول اٹھا۔

"ہر قوم کی تاریخ میں ایک زمانہ ایسا آتا ہے۔ جب اس کا ہر فرد حکومت کے نزدیک مجرم ہو جاتا ہے۔ کیونکہ وہ خدا کے حکم سے توبہ کرتی ہے اور حق و آزادی کے لئے اٹھ کھڑی ہوتی ہے۔ قوم کی آزادی کے یہی معنی ہیں کہ غیروں کی حکومت کا خاتمہ ہو اس لئے ظاہر ہے کہ اجنبی حکمرانوں کے نزدیک جرم اور بغاوت کی اس سے بڑھ کر اور کیا بات ہو سکتی ہے۔

ہندوستان بھی آزادی کے لئے بے قرار ہے اس لئے کب کا مجرم ہو چکا ہے۔" (مادہ مضامین ابوالکلام آزاد ص ۱۹۹)

مگر اس کی باتوں پر جس طرح دھیان دینا چاہئے تھا۔ اس طرح دھیان نہیں دیا گیا، اور کسی نے اس کی سنی کو رابر کرکے "کامریڈ ماہنامہ" سے کہنا شروع کر دیا کہ انگریزی حکومت اور اس کی برکات کا مقابلہ دوسرے آزاد ملکوں سے کرو، اور دیکھو کہ یہاں کی غلامی دنیا کی آزادی سے کس قدر بلند ہے۔ تعلیمی، سماجی، اصلاحی ادارے قائم کرنے کا ہم کو اختیار حاصل ہے۔ مندر، مسجد، گرجے، گردوارے آزاد ہیں۔ حکومت ہر گوشۂ حیات میں ہماری مدد کرتی ہے۔ اس سے بڑی آزادی اور کیا ہو سکتی ہے۔

یہ تقریر بڑی خوش نما تقریر تھی اور دلائل بھی ناقابل تردید دلائل تھے لیکن جس طبیب حاذق نے نبض پر ہاتھ رکھنے سے پہلے چہرے سے مرض کو بھانپ لیا ہو۔ اس کے سامنے ان دلائل کی کوئی قیمت نہیں۔ اس نے کہا کہ۔

"ایک حکومت ایک قوم کی حریت و آزادی سلب کر لیتی ہے۔ اس سے غلاموں کی طرح کام لیتی ہے اس کی قوت کو فنا کر دیتی ہے اس کی اخلاقی حالت برباد کر دیتی ہے۔ اس کا یہ عمل باطل ایک قلم سرچشمہ فساد ہے۔

مگر وہ کہتی ہے کہ میں اپنی قوم کی اصلاح کرتی ہوں ، اور اسی کی اصلاح و عروج کے لئے دوسری قوم کو اپنا غلام بنا رہی ہوں ۔

پس جو شخص اس حکومت کے خلاف جہاد کرتا ہے ، اس کو مفسد قرار دیتی ہے ۔" (مضامین اصلاح)

لیکن

میرا اعتقاد ہے کہ آزادی جنا ہر فرد اور قوم کا پیدائشی حق ہے ۔ کوئی انسان یا انسانوں کی گڑھی ہوئی سوسائٹی یہ حق نہیں رکھتی ، کہ خدا کے بندوں کو اپنا محکوم بنائے ۔ محکومی اور غلامی کے لئے کیسے ہی خوشنما نام کیوں نہ رکھے جائیں ۔ لیکن وہ غلامی ہی ہے ۔ اور خدا کی مرضی اور اس کے قانون کے خلاف ہے ، پس میں موجودہ گورنمنٹ کو جائز حکومت تسلیم نہیں کرتا ، اور اپنا ملکی ، مذہبی ، اور انسانی فرض سمجھتا ہوں کہ اس کی محکومی سے ملک و قوم کو نجات دلاؤں ۔"

(دلی فیصلہ ، بیان عدالت)

مگر سوال پیدا ہوتا ہے کہ ملک کی آزادی کی جنگ لڑنے تو کون لڑے ۔ اس ملک میں متعدد قومیں ہیں ، لیکن یہاں کے عوام دو اکثریتوں میں بٹ جاتے ہیں ۔ ایک کا نام ہندو ہے اور ایک کا نام مسلمان ، دونوں کی تہذیب دونوں کی معاشرت میں شدید اختلاف ہے اور یہ اختلاف ہر گوشۂ حیات میں ظاہر ہے ۔ اس لئے دونوں مل کر آزادی کی جدوجہد میں کیسے حصہ لے سکتے ہیں ؟

یہ سوال ایک ایسا سوال تھا ، کہ جس نے اس پیکرِ عزیمت کو ایک لمحہ کے لئے سوچ فکر میں ڈال دیا ۔ اس نے اپنی رہنمائی کا ہاتھ جس رہنما کے ہاتھ میں دیا تھا ۔ اس کی حلیم سے رہنمائی کی ۔ تفصیلی جواب سے قبل اس نے پرجوش لب و لہجہ میں کہا کہ

"ہندوستان کے لئے ، ہندوستان کی آزادی کے لئے ۔ صداقت و حق پرستی کے سبھی فرائض ادا کرنے کے لئے ، ہندوستان کے ہندو مسلمانوں کا اتحاد اور ان کی یک جہتی ضروری ہے ۔" (خطبہ صدارت آگرہ)

اس اجمالی جواب نے مخالفین میں جھنجھلاہٹ پیدا کر دی ۔ اور اس جھنجھلاہٹ کے نتیجہ میں ان لوگوں نے کہنا شروع کر دیا ، کہ یہ نعرہ مذہب کے خلاف ہے ، کہ دو اسلام کا اتحاد قیامت تک ناممکن ہے ۔ اور دنیا کا کوئی بڑا سے بڑا انسان مذہبی تعلیم کی روشنی میں اس کو ثابت نہیں کر سکتا ۔ یہ آواز صرف سلک ملیٹ فارم کی آواز نہ تھی ، بلکہ کچھ خانقاہوں سے بھی اسی قسم کی صدائیں بلند ہوئیں ، مولوی ، خان بہادروں ، رائے بہادروں سے آوازیں آوازیں آنے لگیں ۔ کتابچے شائع ہونے شروع ہوئے ۔ اور مخالفین کو یہ یقین ہو گیا کہ اس کا جواب ناممکن ہے ۔ لیکن وہ پیکر حریت و آزادی آگے بڑھا ، اور ہندوستان کے ۹ کروڑ انسانوں کو مخاطب کرتے ہوئے اس نے کہا کہ ۔

"ہندوستان کے سات کروڑ مسلمان ہندوستان کے ۲۲ کروڑ ہندو بھائیوں کے ساتھ مل کر ایسے ہو جائیں کہ دونوں مل کر ہندوستان کی ایک قوم اور ملت بن جائیں

آپ میں سے اب مسلمان بھائیوں کو سنانا چاہتا ہوں کہ خدا کی آواز کے بعد سب سے بڑی آواز جو ہو سکتی ہے وہ (حضرت) محمد (صلی اللہ علیہ وسلم) کی زباں تھی ۔ اس وجود مقدس نے عہد نامہ لکھا جس میں یہ اس کے الفاظ ہیں کہ

"ہم ان تمام قبیلوں سے جو مدینہ کے اطراف میں بستے ہیں صلح کرتے ہیں ، اتفاق کرتے ہیں اور ہم سب مل کر ایک مشترکہ جیا جیتے ہیں ، ایک قوم بنا جاتے ہیں" (خطبہ صدارت آگرہ)

پھر اس سلسلے میں دلائل کا ایک انبار سامنے آیا ۔ اس نے مخالفین کو ایک زبردست شکست دی ۔ مگر بوجوہ ان میں "انارکی" کے جذبات پرورش پاتے دکھائی دیئے ۔ یہ بات ہندوستانی روایات کے خلاف تھی ۔ اس لئے اس نے کہا کہ میری سنہ ۱۹۱۹ء کی بات کو یاد کرو ، اور اس کو اس معرکۂ آزادی میں اصل الاصول کی حیثیت دے دو ۔ میں نے کہا تھا کہ

"ہر طاقت ور ہاتھ جس میں تلوار ہو ، اپنے مخالف کو شکست دے سکتا ہے ، لیکن تمہیں اس فاتح کے لئے ہے جو اسلحہ کے استعمال کے بغیر حریف کو اپنے قابو میں کرے ۔" (الندوہ لکھنؤ اپریل سنہ ۱۹۱۹ء)

یہ بات بظاہر بڑی خوش آیند بات تھی مگر جس فیصلہ اندازی میں کی گئی تھی ۔ عوام اس کے متحمل نہ تھے ، مردِ آزاد نے ان کے چہروں کو پڑھا اور کہنا شروع کیا کہ ۔

ہندوستان کی قومیت بحث و نظر کے ابتدائی مدارج
سے گزر کے عمل رسمگی میں گامزن ہو چکی ہے۔ اس لئے قدرتی ہے
کہ آپ کے ذہن عمل پر بحث و نظر کی طوالت گراں گزرتی ہو
اب آپ کی پسندیدہ چیز فصاحت نہیں رہی بلکہ عمل کی سادگی
ہے۔" (خطبہ صدارت کانگریس ۱۹۲۳ء)

اور یہ حقیقت تھی بھی لوگ عمل کے لئے بے چین تھے۔ پہلا عملی پروگرام "ترک موالات" اور ولائتی مال کے بائیکاٹ کے نام سے سامنے آیا۔ مگر ترک موالات (نان کوآپریشن) ایک ایسا مسئلہ تھا جو مدرسین، مانہ کی سمجھ میں نہیں آتا تھا۔ انھوں نے کہنا شروع کیا کہ کیا ترک موالات سے ملک آزاد ہو سکتا ہے کیا اس طرح غلامی سے نجات حاصل کی جا سکتی ہے؟ کیا کسی ملک نے نان کوآپریشن سے نجات حاصل کی ہے؟ بظاہر یہ باتیں ایسی تھیں جو عوام کو متاثر کرنے والی تھیں، حالانکہ اعتراض کرنے والوں کے دل جانتے تھے اور ان کو اس کے دور رس نتائج کا بھی اندازہ تھا پھر بھی ان زبانوں پر مہر سکوت لگانا ضروری تھا۔ اس لئے معظم آزادی نے صاحبان فہم و فراست کی زبان میں فرمایا کہ

"قوموں کی سیاسی جدوجہد کے میدان میں دیکھا جائے
تو یہ نہ صرف ایک مقدس اعتقاد ہے۔ بلکہ مقدس عمل ہے۔
بالکل ظاہر ہے کہ دنیا میں کوئی قوم اور جماعت اپنے آزادی
حقوق کوآپریشن کے ذریعہ نہیں حاصل کر سکی۔ ہر قوم نے اپنے
حقوق جدوجہد کر کے حاصل کئے ہیں اور جدوجہد مقابلہ اور
کشمکش ہے۔ کوآپریشن نہیں۔" (خطبہ صدارت کانگریس ۱۹۲۳ء)

اب مسئلہ کی صحیح صورت نگاہوں کے سامنے آ گئی۔ اور ملک کے ہندو مسلمانوں نے مل کر جدوجہد شروع کر دی۔ عام نعروں (نان کوآپریشن) اور ولائتی مال کے بائیکاٹ کی تحریک شباب پر آئی۔ مطالبوں سامراج کے قدم ڈگمگانے لگے۔ مذہب سے بے گانہ مذہبی ٹھیکیداروں کی تلاش شروع ہو گئی۔ ملک میں کچھ حالات ہیں اور آئندہ پہلے سے موجود ہی تھے جو موقعے کے منتظر تھے۔ ریلی سے ایک بیانگ کھلا، جس سے سرے سے اس تحریک کو عمل باطل قرار دیا۔ ہندو مسلمانوں میں اختلاف کی خلیج حائل کر دی اور شدھی، سنگٹھن کے نام سے ملک میں تصادم کرانا اصول قرار پایا جس کے لئے دوڑ دھوپ شروع ہو گئی۔ بہروپیے بہروپ بھرنے لگے اور وہ آزادی کی جنگ جو کامیابی سے ہم کنار ہونے والی تھی، وہ بظاہر رکتے نظر آئی لیکن یہ بات ملک کے لئے اور اہل ملک کے لئے بڑی شرمناک بات تھی۔ اس لئے اس نے ہندوستان کے ہر باشندے کو اس کا کیا ہوا عہد یاد دلایا، اور اس عہد کو یاد دلاتے ہوئے کہا کہ:-

"چار سال ہوئے کہ ہم نے قومی عزت و شرف کا ایک
بڑے سے بڑا اعلان کیا، اور دنیا سے کہا کہ ہماری آزادی کا
انتظار کرے لیکن عین اس وقت جب کہ وہ ہماری آزادی کی داستان
سننے کے لئے گوش بر آواز ہے، ہم آمادہ ہو گئے ہیں کہ اپنی غلامانہ ترسا کی
اور اپنے خونخوار کشت و خون کی اس کے لئے انسانی ترتیب دیں۔ موجودہ صورت
یہ ہے کہ سوراج اور خلافت کی جگہ شدھی کی تحریک اس کی مدافعت اور
سنگٹھن کا غلغلہ ہر طرف بپا ہے۔" (خطبہ صدارت کانگریس ۱۹۲۳ء)

سی حالت میں

"ایک طرف کہا جا رہا ہے کہ ہندوؤں کو مسلمانوں سے
بچاؤ اور دوسری طرف سے کہا جا رہا ہے کہ اسلام کی لاج کی حفاظت
کے لئے ہندوؤں اور مسلمانوں کی حفاظت کی
ضرورت ہے تو جان لیجئے کہ یہ نعرہ ہندوستان کا نعرہ
کب قائم رہ سکتا ہے۔" (خطبہ صدارت کانگریس ۱۹۲۳ء)

بات بھی کچھ ایسی ہی تھی، مگر یہی سامراج کا منشا پورا ہوتے دیکھ آزادی، علاحدگی پسندی کے خیالات کی لہر سے ملک میں اشاعت ہونے لگی مسلمان جن کی تعداد ہندوؤں سے بہت کم تھی، اور جو علم اور دولت میں ان سے بہت پیچھے تھے، خود کو ٹوٹے اور خسارے میں سمجھنے لگے اس لئے انھوں نے دریافت کیا کہ کہئے اب کیا ہونا ہے۔ اس نے کہا کہ

کسی قوم کے آزاد ہونے کے لئے پہلی شرط یہ ہے کہ
آپ کو آزادی کا پورا پورا احساس ہو۔ جس وقت
ہندوستان نے یہ مطالبہ کیا کہ ترکی، اور عرب کی آزادی محفوظ
رہنی چاہئے تو ساتھ ہی اس نے یہ بھی کہہ دیا تھا کہ وہ خود آزادی
سے محروم نہیں رہ سکتا۔" (خطبہ صدارت کانگریس ۱۹۲۳ء)

یہ تو مسلمانوں کے لئے درس حقیقت تھا۔ اور ان کو ان کا بھولا ہوا سبق یاد دلاتا تھا مگر ساتھ ہی ہندوستان کی ۲۲ کروڑ آبادی سے بھی خطاب

کرتے ہوئے اس مردِ حق بیں کو کہنا پڑا، کہ

"میں نے ۱۹۱۲ء میں ایسے مدعم ہم مذہبیوں کے مسلک کے خلاف اپنی صدا بلند کی تھی۔ اور ان کی مخالفت کا خوف مجھے اظہارِ حق سے نہ روک سکا۔ ٹھیک اسی طرح آج میں اپنا صاف فرض سمجھتا ہوں کہ میں ان تمام بھائیوں کے خلاف اپنی صدا بلند کروں، جو ہندو سنگٹھن کی تحریک کے علمبردار ہیں۔

سلسلۂ کلام جاری رکھتے ہوئے آگے فرمایا کہ

"آج یہ تحریک ان لوگوں کو سائیگمہ کرنا چاہتی ہے جن کی تعداد مسلمانوں سے تین گنی زیادہ ہے میں ملاکسی تامل کے صاف صاف کہنا چاہتا ہوں کہ آج ہمیں ہندوستان میں نہ کسی ہندو سنگٹھن کی ضرورت ہے اور نہ مسلم سنگٹھن کی ہمیں صرف ایک سنگٹھن کی ضرورت ہے اور وہ یہ "انڈین نیشنل کانگریس" ہے۔" (خطبۂ صدارت کانگریس ۱۹۲۳ء)

ابھی یہ کلمات اس کی زبان سے ادا ہوئے تھے کہ قیامت آگئی، "مسلمانوں کو برگشتہ کرنے کا سامان پہلے فراہم کیا جا چکا تھا۔ اب ہندو بھی برگشتہ ہونے شروع ہو گئے۔ مسلمان کو ہندوؤں کی اکثریت کا خوف کھائے جا رہا تھا، اور ہندو خلافت کی تحریک سے پیدا ہونے والے اثرات سے پریشان تھے۔ ان کو یہ خیال تھا کہ انگریز اگر اس وقت چلا گیا تو ملک کی باگ ڈور پھر مسلمانوں کے ہاتھ میں آجائے گی۔ سیاستِ سیاست کے شاطر کھلاڑیوں نے دو قوموں کے دلوں میں دو الگ الگ قسم کے جذبات پیدا کر دیئے تھے ہندوؤں سے جس حد تک بات کہنی چاہیئے تھی، اس حد تک کہی گئی، رہا مسلمانوں کا سوال تو وہ اس کے ہم قوم تھے، ان سے اس طفلِ حربت اور مجاہدِ جلیل کے تخاطب کا انداز دوسرا تھا۔ ہندوؤں کی اکثریت کا خوف کوئی شبہ نہیں تھا۔ جب اس نے ۱۹۱۲ء میں ملک کی آزادی کے لئے ہندو مسلم یک جہتی بھائی چارہ اور اتحاد کا درس دیا تھا اس وقت بھی ہندو اکثریت کا سوال اس کے سامنے مسلمانوں کی طرف سے رکھ گیا، مگر اس کی نگاہیں ماضی کے آئینہ میں حال کو دیکھتے ہوئے مستقبل کو دیکھ رہی تھیں اس لئے اس کو کہنا پڑا کہ۔

"میں تو سمجھتا تھا کہ اب یہ بل نکل گیا، مگر آپ تیس برس کا پرانا سبق ابھی بھولے نہیں، بہتر مسلمانوں کی تعداد کم ہے۔ بیلف گورنمنٹ ہندو گورنمنٹ ہو جائے گی، ہندو مسلمانوں کو چیر پھاڑ ڈالیں گے۔ پس مسلمانوں کو ہمیشہ غلام اور مملوک بن کر رہنا چاہیئے اگر یہ فلسفہ اب تک باقی ہے تو باقی رہے، ہم کو غلامی مرغوب ہے تو انشاء اللہ خدا ہمیشہ غلام بنا کر رکھے گا۔

("مضامین ابوالکلام آزاد" حصہ دوم، ایک مراسلت کا جواب)

مسلمانوں کو آزادی کی حقیقت سمجھاتے ہوئے فرمایا کہ۔

ہندوستان کو آزاد ہونا ہے وہ آزاد ہو کر رہے گا مورخینِ عالم کی صف ایک نئے مورخ کی راہ تک رہی ہے۔ وہ آزادی ہند کا مورخ ہوگا خلافت کمیٹیاں اگر یہ پوچھتی ہیں کہ ان کو کیا کرنا چاہیئے، تو اس کا جواب یہ ہے کہ ان کو آزادیٔ ہند کی تاریخ کا یہ مواد صرف اپنے ہی سرمایہ سے فراہم کر دینا چاہیئے۔ تاکہ جب مورخ کا قلم اٹھے تو اسے اعتراف کرنا پڑے کہ ہندوستان اپنی آزادی کے لئے کسی جماعت کا اس قدر مرہونِ منت نہیں ہے، جس قدر پیروانِ اسلام کا"

(تازہ مضامین ابوالکلام آزاد ۱۹۲۱ء)

اور جس وقت یہ باتیں کہی گئیں اس وقت کچھ حالات بھی ایسے ہی پیدا ہو گئے تھے۔ اس نئے ہندوؤں کا اپنی جگہ یہ فیصلہ کر لینا قرین قیاس تھا۔ کہ انگریز اگر گیا تو ملک کی باگ ڈور مسلمانوں کے ہاتھ میں ہوگی۔ انگریزی سامراج کے ایجنٹوں نے اس تک کو یقین کا درجہ دینے کے لئے مسلمانوں سے مصالحت کی گفتگو شروع کی اور مسلمانوں نے موقع سے فائدہ اٹھاتے ہوئے ہندوستان میں مصالحت کی پیش کش کا چیز مقدم کرنا چاہا مگر جس کی نظر سیاستِ عالم پر تھی اور جو بے شبہ اور یہ بات کہنے کے لئے تیاریاں کر رہا تھا اس نے کہا کہ۔

"جس وقت تک ایک چپہ زمین پر، ایک انچ زمین پر اتنے حصہ پر کہ جتنے حصہ میں عراق کے گرد و غبار کا ایک ذرہ آسکتا ہے، اگر انگریزی حکومت کا علاوہ اسطریا ماوراسطہ ہاتھ باقی رہے یہ مسلمان کے لئے آسان ہے کہ بچھوؤں کے ساتھ، سانپوں کے ساتھ صلح کر لیں، پہاڑوں کے غاروں اور بھٹوں میں چلے جائیں وہاں درندوں کے ساتھ صلح کر لیں۔ مگر یہ ممکن نہیں کہ انگریزوں کے ساتھ صلح کا ہاتھ بڑھائیں" (خطبۂ صدارت جمعیت علماء لاہور ۱۹۲۱ء)

"مگر یہ مرد مادر زاد دیکھا کہ میری بات ان کی سمجھ میں نہیں آرہی ہے
وہ تھوڑی سی تبدیل میں جاتے ہوئے کہنا شروع کیا کہ

"ہر مسلمان کے قلب پر یہ حقیقت نقش ہے، اور ہونا چاہیئے
کہ جب تک انگریز گورنمنٹ برٹش گورنمنٹ اپنے اس اعلیٰ مقصد
سے باز نہ آجائے مسلمانوں کے جائز ترقی کو روک کر دے،
عراق کی سرزمین اس کی مداخلت سے پاک نہ ہو جائے جب تک
ایشیاء کوچک میں اس کی کوئی طاقت مخالف نہ کرے، اسلامی
سے عام تبرائط اور پابندیاں اٹھا لی جائیں، ہندوستان کو
آزادی نہ دی جائے اس وقت تک برٹش گورنمنٹ فریق محارب
ہے، اس وقت تک اس کے لئے جائز نہیں کہ صلح صفائی کا ہاتھ
انگریزوں کی طرف بڑھائے وہ تمہارے ان آباد شہروں کو چھوڑ
دے، جنگلوں میں چلا جائے وہاں سانپوں کے ساتھ صلح کرے
بچھوؤں کے ساتھ صلح کرے، مگر انگریزی گورنمنٹ کے ساتھ
صلح نہیں کر سکتا۔" (خطبۂ صدارت جلسہ آگرہ ۱۹۲۱ء)

لیکن جو تخم فساد فرقہ واریت کے نام سے بویا جا چکا تھا۔ اور جس
کی آب یاری کے لئے دونوں کے خون بہائے جا چکے تھے۔ اب ایک تناور درخت
بنتے ہوئے نظر آیا دوسری طرف ملک کے بعض گوشوں سے یہ آوازیں آنے
لگیں کہ انگریز ہندوستان کو آزاد کرنے کے لئے تیار ہے مگر ہندو مسلم اتحاد کا
راگ گانے والے آزادی کی راہ میں روڑا بنے ہوئے ہیں۔ آج اگر ہندوستان
اس مطالبہ سے دست بردار ہو جائے تو کل اس کو آزادی مل سکتی ہے۔ دوسری طرف
اتحاد کے بھی ان بھولی بھالی پر فریب باتوں کو سنا، اور پھر اس وقت کے ۲۹ کروڑ
ہندوستانی انسانوں کو مخاطب کر کے فرمایا۔

"آج اگر ایک فرشتہ آسمان کی بلندیوں میں سے اتر آئے
اور دہلی کے قلب میدان پر کھڑے ہو کر یہ اعلان کر دے کہ سوراج
چوبیس گھنٹے کے اندر مل سکتا ہے بشرطیکہ ہندوستان ہندو مسلم اتحاد
سے دست بردار ہو جائے۔

تو میں سوراج سے دست بردار ہو جاؤں گا مگر اس
سے دست بردار نہ ہوں گا کیونکہ اگر سوراج ملنے میں تاخیر ہوئی
تو یہ ہندوستان کا نقصان ہوگا، لیکن اگر ہمارا اتحاد جاتا رہا تو

یہ عالم انسانیت کا نقصان ہے۔" (خطبۂ صدارت کانگریس ۱۹۲۳ء)

لیکن بات جو ہونے والی تھی وہ ہو کر رہی، ہندو مسلم اتحاد پارہ پارہ ہوا، آزادی
کی لہریں تیزی کے ساتھ بڑھیں، اور ملک پھر غلام کا غلام رہا، مگر اس کے لئے
ہوئے قدم پیچھے کی جانب نہ ہٹ سکے یہاں تک کہ دینے لینے، رس اور گداز دینے
یہ زمانہ خاموشی کے ساتھ گزارا جاتا رہا۔ جون ۱۹۲۳ء سے دسمبر ۱۹۲۳ء تک وہی پوری
داستان دہرائی گئی ۱۹۲۳ء سے ۱۹۳۱ء تک عدم تعاون، مالی کاٹ کی جنگ بہادری
کے ساتھ لڑی گئی۔ آئینی تبدیلی کے آثار ۱۹۳۵ء سے آنے شروع ہوئے۔ اور اب
ہندوستان کے نوڈی سیاست کے ماہرین نے بھی سمجھ لیا کہ حکومت کی پولیسی ڈھیلی
ہوتی چلی جا رہی ہے۔ اس صدر اعظم کو ایک بار پھر پورے ہندوستان کو مخاطب
کرنے کا موقع ملا۔ اور اس نے کہنا شروع کیا کہ

"اس عرصہ ۱۵ برس کے اندر ایک کے بعد ایک بہت سی منزلیں
ہمارے سامنے آتی رہیں، ہمارا سفر دور کا تھا۔ اور ہمت بھی
کہ مختلف منزلوں سے گذرتے، ہم ہر منزل پر ٹھہرتے، مگر رکے
کہیں نہیں، ہم نے ہر مقام کو دیکھا بھالا، مگر ہماری نگاہیں اٹکی نہیں
بھی نہیں، ہمیں طرح طرح کے اتار چڑھاؤ پیش آئے مگر ہمارے
پیر ہماری نگاہ سامنے کی طرف رہی، دنیا کو ہمارے ارادوں کے
بارے میں شک نہ ہونے دیا، ہم اپنے فیصلوں کے بارے
میں کبھی شک میں نہیں گرے، ہمارا راستہ مشکلوں سے بھرا تھا، ہمارے
سامنے قدم قدم پر طاقت ور رکاوٹیں کھڑی تھیں ہم جتنی تیزی
سے طے کر جاتے تھے، چل سکتے ہوں، لیکن ہم نے آگے بڑھنے میں
کبھی کوتاہی نہیں کی اگر ہم ۱۹۲۰ء اور ۱۹۳۰ء کی درمیانی مسافت
پر نظر ڈالیں تو ہمیں اپنے پیچھے بہت دور دھندلا سا نشان دکھائی
دے گا۔ ۱۹۲۰ء میں ہم اپنی منزل مقصود کی طرف بڑھنا چاہتے
تھے، مگر منزل ہم سے اتنی دور تھی کہ اس کی راہ کا نشان بھی ہماری
آنکھوں سے اوجھل تھا لیکن آج نظر اٹھائیے اور سامنے کی طرف
دیکھئے، نہ صرف منزل کا نشان صاف صاف دکھائی دے رہا
ہے بلکہ منزل بھی دور نہیں۔" (خطبۂ صدارت کانگریس ۱۹۴۲ء)

مگر جہاں تک اور ملکی مسائل کا تھا، تو اس میں کوئی کمی واقع نہیں ہوئی تھی۔ وہ
اسی طرح الجھے ہوئے تھے، سب سے بڑا مسئلہ ہندو مسلمانوں کی علاحدہ پسندی

کا شکار تھا۔ اور مسلمان اپنے کو اقلیت میں سمجھنے لگا تھا۔ اقلیت کو جن خدشات سے دوچار ہونا پڑتا ہے، وہ سارے خدشات ایک ایک کر کے اس کے سامنے آنے لگے۔ اور سنا ہے میں اس کے بعض پر خود غلط فہمی میں نے اپنی علاحدہ پیدائش کا عام طور پر اعلان بھی کر دیا تھا۔ اب آپ ہی بتلائیے کہ جس نے ہندوستان کو متحدہ قومیت کا درس دیا ہو، اور جو باہمی اختلاف کو عالم انسانیت کا نقصان سمجھتا ہو، اس کے دل پر کیا گزرتی ہوگی یہی ہوا کہ ان خدشات سے اس کا سکون دل ہل گیا، اور ایک بار حکیمانہ انداز میں پورے ہندوستان کو اکثریت اور اقلیت کی حیثیت سے سمجھاتے ہوئے مسلمانوں کے دلی خدشات کو دور کرنے کا فیصلہ کر لیا، اور اسی جذبہ کے ماتحت حکیم ملت، امام الہند نے سب سے پہلے ایک سوال کیا کہ

"کیا ہندوستان میں مسلمان کی حیثیت ایک ایسی اقلیت کی ہے جو اپنے مستقبل کو شک اور خوف کی نظر سے دیکھ سکتی ہے اور عام اندیشے اپنے سامنے لا سکتی ہے۔ جو قدرتی طور پر ایک اقلیت کے دماغ کو مضطرب کر دیتے ہیں؟"

لیکن اس سوال کا جواب کون دیتا، جب اس نے دیکھا کہ سب کی زبانوں پر مہر سکوت لگ چکی ہے، جواب دینا درکنار، سوال کے سمجھنے کی بھی صلاحیت نظر نہیں آئی تو وہ خود آگے بڑھا اور کہنا شروع کیا:

"ہندوستان کے سیاسی مسائل میں کوئی بات بھی اس درجہ غلط نہیں سمجھی گئی جس درجہ یہ بات کہ ہندوستان کے مسلمان کی حیثیت ایک سیاسی اقلیت کی ہے۔ اور اس لئے ایک جمہوری ہندوستان میں اپنے حقوق و مفاد کی طرف سے اندیشہ ناک رہنا چاہیئے۔ اس ایک بنیادی غلطی نے بے شمار غلط فہمیوں کی پیدائش کا دروازہ کھول دیا۔ غلط دیواریں چنی جانے لگیں۔ اس نے ایک طرف تو خود مسلمانوں پر ان کی حقیقی حیثیت مشتبہ کر دی، دوسری طرف دنیا کو ایک ایسی غلط فہمی میں مبتلا کر دیا جس کے بعد وہ ہندوستان کو اس کی صحیح صورت حال میں نہیں دیکھ سکتی۔

اگر اس معاملہ کی ابتدائی تاریخ آپ معلوم کرنا چاہتے ہیں تو آپ ایک سابق وائسرائے ہند لارڈ ڈفرن اور سابق گورنر جنرل کینیڈا، مغربی و شمالی زاب یونائیٹڈ ایرا و لسٹر سر آکلینڈ کالون کے زمانہ کی طرف لوٹنا چاہیئے۔

پرانی سامراج نے ہندوستان کی سرزمین پر وقتاً فوقتاً بیج ڈالے ان میں سے ایک بیج یہ تھا جس سے ورثا پھول پھل پیدا کئے۔ وہ گو پچاس برس گذر چکے ہیں، مگر ابھی تک اس کی جڑیں خشک نہیں ہوئیں۔

سیاسی چال میں سب کبھی "اقلیت" کا لفظ بولا جاتا ہے تو اس سے مقصود یہ نہیں ہوتا کہ ریاضی کے عام حسابی قاعدے کے مطابق انسانی افراد کی ہر ایسی تعداد جو ایک دوسری تعداد سے کم ہو لازمی طور پر اقلیت ہوتی ہے اور اسے اپنی حفاظت کی طرف سے فکر ہونا چاہئے۔ بلکہ اس سے مقصود یہ ہوتی ہے کہ ایسی کمزور جماعت ہوتی ہے جو تعداد اور صلاحیت دونوں اعتبار سے اپنے کو اس قابل نہیں پاتی کہ ایک بڑے اور طاقتور گروہ کے ساتھ رہ کر اپنی حفاظت کے لئے خود اپنے اوپر اعتماد کر سکے۔ اس حیثیت کے تصور کے لئے صرف یہی کافی نہیں کہ ایک گروہ کی تعداد کی نسبت دوسرے گروہ سے کم ہو بلکہ یہ بھی ضروری ہے کہ تعداد خود کم ہو، اور اتنی کم ہو کہ اس سے اپنی حفاظت کی توقع نہ کی جا سکے۔ ساتھ ہی اس میں تعداد کے ساتھ وصف کا سوال بھی کام کرتا ہے۔ فرض کیجئے کہ ایک ملک میں دو گروہ موجود ہیں، ایک کی تعداد ایک کروڑ ہے، دوسرے کی دو کروڑ ہے اب اگرچہ ایک کروڑ دو کروڑ کا نصف ہوگا، اور اس لئے دو کروڑ سے کم ہوگا، مگر سیاسی نقطۂ خیال سے ضروری نہ ہوگا کہ صرف اسی نسبتی فرق کی بنا پر ہم اسے ایک اقلیت فرض کر کے اس کی کمزور ہستی کا اعتراف کریں۔ اس طرح کی اقلیت ہونے کے لئے تعداد کے نسبتی فرق کے ساتھ دوسرے عوامل کی موجودگی بھی ضروری ہے۔

اب ذرا غور کیجئے کہ اس لحاظ سے ہندوستان میں مسلمانوں کی حقیقی حیثیت کیا ہے؟ آپ کو دیر تک غور کرنے کی ضرورت نہ ہوگی آپ صرف ایک ہی نگاہ میں معلوم کر لیں گے کہ آپ کے سامنے ایک عظیم گروہ ایسی اتنی بڑی اور پھیلی ہوئی تعداد کے ساتھ سر اٹھائے کھڑا ہے۔ اس کی نسبت "اقلیت" کی کمزوریوں کا گمان بھی کرنا اپنی نگاہ کو صریح دھوکا دینا ہے۔"

(خطبۂ صدارت کانگریس ۱۹۲۳ء)

لیکن ہندوستان کے مسلمانوں کو شک کا مریض بنا دیا گیا تھا۔ اور اس کے ساتھ ہی ساتھ مسلمانوں کی نعشوں پر کھڑے ہو کر اپنی لیڈری کی عمارت تعمیر کرنے والوں نے، اس مردِ حق آگاہ سے عام مسلمانوں کو برگشتہ کرنے کے لئے طرح طرح کے منصوبے گانٹھے اور یہ یقین دلانا شروع کیا کہ مسلمانوں کی فلاح و بہبود کے لئے علاحدہ ہندی کی پالیسی تیار ہے، برطانوی سامراج کو ایسے منصوبے میں کامیاب ہونے کا اچھا کیا وقت تھا اس لئے اس نے بھی ۱۹۴۷ء میں انڈیا پلان کا اعلان کیا

"انڈیا پلان کی تفصیل ایک طولانی تفصیل ہے۔ لیکن اس کے نتیجے میں ملک تقسیم ہوا۔ تقسیم کے بعد جو حالات رونما ہوئے اس کا تصور بھی انڈیا پلان کے تصور سے اس وقت یہ یقین ہوا کہ

"سوراج ملنے کی تاخیر سے ہندوستان کا نقصان تھا لیکن اتحاد کے رخصت ہو جانے سے عالم انسانیت کا نقصان نظر آ رہا ہے۔

اور یقین نے اعتماد کی شکل ۱۹۴۷ء میں اختیار کر لی تھی اور حال یہ تھا کہ ایک طرف ہندو چیخ رہا تھا کہ ہمارا وجود خطرے میں ہے، تو ہندوستان میں مسلمانوں کے قدموں کے نیچے سے زمین نکل چکی تھی۔ برطانوی سامراج کے ایجنٹ اس وحشت و دہشت کو دیکھ دیکھ کر مسکرا رہے تھے اور ان کو یقین ہو گیا تھا کہ ہندوستان اب سنبھل نہیں سکتا اور یہ یقین ان کا غلط بھی تھا۔ مگر انہیں کیا خبر تھی کہ ابھی وہ مسیحا موجود ہے کہ جس نے غلامی کی زنجیروں میں جکڑی ہوئی اور دم توڑتی ہوئی انسانیت میں آزادی کی روح پھونکی تھی وہ مسیحائی کا پھر ثبوت دے گا۔

آخر کار یہی ہوا سب سے پہلے ۲۳ اکتوبر ۱۹۴۷ء کو دہلی کی جامع مسجد میں اس نے ہندوستان کے مسلمانوں کو مخاطب کر کے کہا کہ

"انگریز کی سازش تمہاری خواہش کے برخلاف الٹ دی گئی اور راہ نمائی کے وہ بہت بوجھ سے دبے کے تھے وہ بھی دفنا دیئے گئے حالانکہ تم نے یہی سمجھا تھا کہ یہ سازش ہمیشہ کے لئے چھپائی گئی ہے اور اسی میں تمہاری زندگی ہے"

پھر یہ بات ایک دوسرا انداز اختیار کر کے سامنے آئی کہ

"یہ ٹھیک ہے کہ وقت نے تمہاری خواہشوں کے مطابق انگڑائی نہیں لی۔ بلکہ اس نے ایک قوم کے پیدائشی حق کے احترام میں کروٹ بدلی ہے، اور یہی وہ انقلاب ہے کہ جس کی ایک کروٹ نے تمہیں بہت حد تک خوف زدہ کر دیا ہے۔ تم خیال کرتے ہو کہ تم سے کوئی اچھی شے چھن گئی اور اس کی جگہ بری شے آ گئی۔ واقعہ نہیں واقعہ یہ ہے کہ بری شے چلی گئی اور اچھی شے آ گئی۔"

لیکن یہ باتیں ساری تمہیدی باتیں تھیں، اصل سوال اکھڑے ہوئے قدموں کا تھا اور ان کے دلوں سے اس خوف و ہراس کو نکالنا تھا کہ جس نے ان کے دلوں میں گھر کر لیا تھا، اس کے لئے فرمایا کہ۔

"مسلمان اور بزدلی، یا مسلمان اور اشتعال ایک جگہ جمع نہیں ہو سکتے۔ سچے مسلمان کو کوئی طمع ملا سکتی ہے اور نہ کوئی خوف ڈرا سکتا ہے۔ چند انسانی چہروں کے غائب اور ظاہر ہو جانے سے ڈرو نہیں، انہوں نے تمہیں جانے ہی کے لئے اکٹھا کیا تھا، آج انہوں نے تمہارے ہاتھ سے اپنا ہاتھ کھینچ لیا تو یہ غم کی بات نہیں یہ دیکھو کہ تمہارے دل تو ان کے ساتھ ہی رخصت نہیں ہو گئے۔ اگر دل بھی ایک تمہارے پاس ہے تو اس کو اپنے اس خدا کا جلوہ گاہ بنا دو جس نے آج سے تیرہ سو برس پہلے عرب کے ایک امی کی معرفت فرمایا تھا کہ "جو ایمان لائے اور اس پر قائم رہے تو پھر ان کے لئے نہ کسی کا ڈر ہے اور نہ کوئی غم" "وائیس" کی اور گذر جانی ہیں اور یہ عمر بھی، لیکن اس کی عمر کچھ زیادہ نہیں ابھی دیکھتی آنکھوں سے انتقال کا موسم گذرنے والا ہے۔ یوں مدل جاؤ جیسے تم پہلے کبھی اس حالت میں نہ تھے۔"

(امام الہند مولانا ابوالکلام آزاد کا پیغام تقریر جامع مسجد دہلی ۲۳ اکتوبر ۱۹۴۷ء)

پھر دسمبر ۱۹۴۷ء میں اس سے مختلف انداز میں لکھنؤ میں دہرائی گئیں مسلمانوں کے اکھڑے ہوئے قدم جم گئے، اور دیکھی آنکھوں نے یہ منظر دیکھا تو کر دیا کہ ہندوستان کا کوئی گوشہ ایسا نہیں ہے کہ جہاں مسلمان موجود ہوں اور آج کسی کو کسی قسم کا کوئی خوف پریشان کرنے کے لئے تیار نہیں ہے۔

اب سوال ملک کی حفاظت اور اس کی ترقی کا تھا، اس پر ہندوستان گامزن ہو چکا ہے۔

"لیکن مقصد وہی ایک اخلاص کا اور ایک مقصد کا"

مقصد کے سفر کی ایک کڑی ۱۹۵۸ء میں پوری ہو جاتی ہے۔ اور دوسری کڑی اس وقت پوری ہوگی جب پوری انسانیت آزاد ہو جائے گی۔

مگر جس کا اندیشہ برسوں سے لگا ہوا تھا وہ وقوع میں آچکا اور ۲۲۔ فروری ۱۹۵۸ء کو شخصی سفر کا خاتمہ ہوگیا اور اس مسافر آخرت نے منزل کو جا لیا، اور دنیا کو کہنا پڑا کہ "سچ مچ عورت کرے عجیب آزاد مرد تھا۔"

آج دور سے ملک کے دلوں پر سناٹا چھایا ہوا ہے۔ آج سب کی نظریں موت کی افسردگی سے مرجھائی ہوئی ہیں۔

لیکن کسی کو کوئی ہے جو اس کی زبان سمجھتا ہو، اور اس کا تنا سا ہو، کسی کو اس کا نام معلوم ہے۔ کیا کسی نے اس کے کاموں کا اندازہ لگایا ہے؟

یہ سوالات بے تکے سوالات ہیں، مگر یہی بات وہی ہے جو اس کی زبان سے اضطراب [illegible] بن کر نکلی تھی۔

"[illegible]

کوئی نہیں جو میرا آشنا ہو، میں سچ، سچ کہتا ہوں کہ تمہارے اس پورے ملک میں بے یار و آشنا غریب الوطن ہوں!"

(مسئلہ خلافت اور جزیرۂ عرب)

اگر اس کی اس بات کو ہندوستان غلط ثابت کرنا چاہتا ہے، تو پھر اس کا عمل قوت پیش کرے اور جس مقصد کو لے کر اس کے شخصی سفر کا آغاز ہوا تھا۔ اس کو پورا کرے۔ اس کا اہم مقصد ملک کی آزادی کے ساتھ باہمی اتحاد اور فرقہ وارانہ ہم آہنگی تھا اور آج بھی ہندوستان کی راجدھانی میں کسی اور کی رسم پر نہیں بلکہ اگر دہلی کے قدم لینے پر نظر ڈالی جائے تو پتا چلے گا کہ اپنی رسم پر کھڑے ہو کر وہ یہی پیغام دے رہا ہے۔

"ہماری ساری کامیابیوں کا دارومدار خدا پر اعتماد، باہمی اتحاد، اور ڈسپلن پر ہے، اور اسی سے ہم ایک تابناک مستقبل کی توقع کر سکتے ہیں۔"

لیکن اس

پر سکون

دل کی طرف ایک اور قدم

[illegible] دسمبر ۱۹۵۷ء

[illegible] ۱۴۴ کروڑ روپے

[illegible] ۱۵۱ کروڑ روپے

[illegible] اعتماد حاصل کرتا جا رہا ہے

[illegible] نیشنل بینک لمیٹڈ

[illegible]

اور ہندوستان کی عبوری حکومت کے مسئلہ تعلیمات کی حیثیت
سے مولانا آزاد پریس کانفرنس میں (۳۱ جنوری ۱۹۴۷ء)

درمیان دائیں: مولانا ابوالکلام آزاد جرمنی کی فنڈرل ری پبلک
کے صدر کے ساتھ (۲۷ اپریل ۱۹۵۵ء)

درمیان بائیں: مولانا آزاد آنارہ مدد کے مرکزی مساوری
لوڑ کے جلسے اجلاس میں تقریر فرما رہے ہیں

ں - مولانا آزاد مسرق غرب اور یورپی ممالک کے سرکاری
دورے پر روانگی کے وقت 18.5.1951
ں، مولانا آزاد وفی کے عالم جوانی اور سربراہ حکومت کے ساتھ 27 11/1955
مولانا آزاد اسٹیول میں

مولانا آزاد کشمیر کے عام ڈاجی کام میں (سکریٹری ڈاکٹر ہمایوں کبیر)

خواجہ احمد فاروقی

مردِ آزاد

دہلی، کے ویلری لین

۲۲ - فروری ۱۹۵۸ء

صدیقی - کیا لکھوں؟ حقیقت یہ ہے کہ اب کچھ لکھنے کو نہیں ہے وہ منحوس گھڑی جس کا دھڑکا لگا ہوا تھا، بالآخر آ پہنچی اور حضرت مولانا رات کے دو بجے ساری قوم کو سوگوار چھوڑ کر اپنے آقا سے جا ملے۔ رنج، صدمہ، اس قسم کے سارے الفاظ کمزور معلوم ہوتے ہیں۔ اور دیدہ و دل کی اُس حالت کو بیان کرنے سے قاصر ہیں جو صبح سے اس وقت تک اُن پر گزر چکی ہے۔ کل پرسشِ حال کے لئے دیوانِ دولت پر حاضر ہوا تھا۔ مجمع سا جمع تھا۔ اجمل خاں صاحب ٹیلی فون لئے بیٹھے تھے۔ بلا مبالغہ ہر منٹ پر گھنٹی بجتی تھی اور یہی سوال ہوتا تھا

"اب حضرت کا مزاج کیسا ہے؟"

جواب ملتا: "وہی حال ہے۔ کوئی افاقہ نہیں۔ دعا فرمائیے۔"

جیسے جیسے وقت گزرتا گیا، گھنٹی جلد جلد بجنے لگی اور سوال و جواب مختصر ہوتے ہوتے بس یہ رہ گئے:

"حضرت کا مزاج؟"

"وہی، بدستور" ——— پھر خاموشی چھا گئی۔ اتھاہ خاموشی۔ لاکھوں آدمیوں کا ٹھٹ مگر سانس تک کی آواز نہ تھی۔ ہر شخص کا رُخ ہم کنگ ایڈورڈ روڈ کی جانب تھا۔ سارا شہر اُمڈ پڑا تھا۔ مضافات کے لوگ ٹوٹے پڑتے تھے۔ میرٹھ اور علی گڑھ، حیدرآباد کی انگنائی ہیں وہاں سے عقیدت مندوں کا آنا تعجب خیز نہیں۔ مدراس، بھوپال، بمبئی، حیدرآباد، کلکتہ، جے پور، سری نگر تک سے ہزاروں میں آ گئے تھے۔ تا حدِ نظر آدمی ہی آدمی تھے۔ ہر شخص مغموم، ہر آدمی رنجیدہ۔

میرا جی چاہتا تھا کہ حضرت کو مہندیوں میں دفن کیا جاتا جہاں چند ایسے بزرگوں کی آرام گاہ ہے جس کا زمانہ میں جواب نہیں۔ حضرت شاہ ولی اللہؒ، حضرت شاہ عبدالقادرؒ، حضرت شاہ عبدالرحیمؒ، حضرت شاہ عبدالعزیزؒ، حضرت شاہ رفیع الدینؒ، حضرت شاہ محمد اسحاقؒ۔ لیکن فیصلہ ہوا کہ اُن کی لالی قلعہ اور جامع مسجد کے درمیان کے میدان میں دفن کیا جائے۔ سب سے الگ۔ خاص الخاص جگہ۔ یہ فیصلہ سب سے ہی مناسب ہے اس لئے کہ مولانا منفرد لوگوں میں سے تھے۔ باہمہ و بے ہمہ۔ فکر و نظر کی عام راہوں میں وہ کبھی وقت کے معمولی قافلوں کا ساتھ نہ دے سکے۔ ان کی نظر کا پیمانہ ہر جگہ بلند اور نظر کا معیار ہر جگہ ارجمند ہی رہا۔ زندگی بھی لائقِ رشک اور موت بھی لائقِ رشک:

متیم خاک دیگر بوئے تربت ما
زاں تماشا گہ کہ ریں خاک مردی خیزد

اُن کی زندگی وفاداری و استواری کا کامل نمونہ۔ پیرانشانی نور کی عجیب و غریب مثال۔ اُن کا مقصد بلند تھا، اس لئے وفا کا درجہ بھی بلند تھا۔ اور وفاداری بھی ایسی وفاداری جیسے قبلہ نما کی سوئی قبلہ کی سمت ہوا کرتی ہے۔ اس راستے میں کس کس طرح کی دقتیں برداشت کیں، کیسی کیسی تکلیفیں اٹھائیں، کیا کیا سختیاں جھیلیں، نہ پوچھئے

گرد ناک ہے اب تک بھی بیابانوں کی

وہ واقعی بے پناہ تھے۔ قطرہ کو گہر بننے تک بہت سی منزلیں طے کرنا پڑتی

اگست ۱۹۵۸ء

ہیں، ان کا کوئی جانشین ہے۔ وہ اس قلزم فکر کے ساتھ گلزار میں داخل ہوئے کہ سرو و شمشاد حیران رہ گئے۔ وہ جہاں ہیں اکیلے ہیں۔

مولانا کی عظمت میں شبہ نہیں لیکن جو چیز تجھے رہ رہ کر یاد آتی ہے وہ ان کی شخصیت کا غیر متناسب اور اس کی دل کشی ہماری سعی بعض لوگوں کے یہاں بڑی افراط و تفریط ہوتی ہے آں جہانی تصور میں گم ہوئے تو پھر کسی بات کی خبر نہیں۔ اور دنیا کی طرف توجہ کی تو بس اسی کے ہو گئے Pascal کو حیرت تھی کہ لوگ عاقبت سے بے خبر ہو کر کیسے شاہد و شعر یا سے و رامش و رنگ و بو میں محو ہو جاتے ہیں۔

(They) Dance and Play the Lute and Sing and Make Verses

ڈی ایچ لارنس کہتا ہے لوگوں کو گرد و پیش کی مسرتوں اور مشکلوں سے آخر کس طرح فرصت مل جاتی ہے کہ وہ ماورائی مسائل پر وقت صرف کر سکیں لیکن مولانا کے وسیع تخیل میں ان دونوں کے لئے گنجائش تھی اور بڑے صحیح تناسب کے ساتھ انھوں نے اسلام اور ہندوستانی تہذیب سے وہ سب کچھ لیا تھا جو انھیں لینا چاہیئے تھا۔ جدید ہے کہ انھوں نے انسانیت اور رواداری میں دونوں کی ایک مشترک اساس بھی تلاش کر لی تھی۔ ایک مرتبہ "السانم آرزو دست" کے سلسلہ میں ایک جیسی مقولہ بیان کرتے لگے کہ اگر تمہیں ایک سال کا انتظام کرنا ہے تو گیہوں بوؤ، اگر دس سال کا تو درخت بوؤ اور اگر نسلوں کا بندوبست کرنا ہے تو انسان بوؤ۔ ان کے یہاں سارا زور انسان اور انسانیت ہی پر ہے قدیم تمدن کی گہرائی اور پختگی بھی ہے۔ لیکن اس میں جدید کی بیداری اور اس کا احساس و شعور بھی شامل ہے۔ انھوں نے اپنے اعجاز عمل سے تاریخ کی تعلیقی رو کو موڑ دیا اور ہمیں وہ قدریں دیں جن کی روشنی میں چل کر ہم حیات کے مراتب عالیہ پر فائز ہو سکتے ہیں۔

گویند پس از ہزار سال از عالم — روشن جائے ز آسمان زیر آید
خاقانی از آں جس و زیں دہر مجو — بر وہ منشیں کہ کاروان دیر آید

آپ کا
خواجہ احمد فاروقی

حاصلِ گذارش

"ہم کو اسے سفر میں نکلے ہوئے دو سال ہو گئے۔ ہمارا سفر تاریکی میں نہ تھا بلکہ دوپہر کی روشنی میں تھا اور دنیا اسے دیکھ رہی تھی۔ ہم اگر حرکت میں رہے ہیں تو اس پر پردہ نہیں پڑا ہے اور اگر جمود و تعطل میں کھڑے کے کھڑے رہ گئے ہیں تو وہ بھی کوئی راز نہیں ہے۔ اگر اپنے سفر کا کچھ حصہ طے کر سکے ہیں تو دیکھنے والے اس کی شہادت دے سکتے ہیں۔ اور اگر راہ کی دشواریوں سے درماندہ رہ گئے ہیں تو ہمت کا تزلزل اور قدم کی لغزش بھی نمایاں ہے۔ متاع بالکل نئی تھی اور اپنے سفر کے لئے خود ہی ایک نئی راہ نکالی گئی تھی۔ نہ تو ہمارے سامنے نمونہ تھا اور نہ کوئی رہنمائی کی مادی روشنی ——

لب خشک رفت و دامن پر ہیز تر نہ کرد — زاں چشمہ کہ خضر و سکندر وضو کنند

قوموں اور جماعتوں میں انقلاب و تغیر کی دھونوں کے نشاط کا کام ایک ایسا دشوار گذار سفر ہے کہ اگر قوموں کی ہادیہ پیمائی اور تگ و دو کے عہد سلامتی کا ایک قدم بھی طے ہو جاتا ہے تو اس کی کامیابی رشک انگیز اور اس کی مع مسعی حسن و نشاط کی مستحق ہوتی ہے۔ ایک ٹوٹی ہوئی دیوار کو گرا کر نئی دیوار کے بنانے کے لئے کس قدر سامان اور وقت مطلوب ہوتا ہے۔ پھر ان لوگوں کے لئے تو وقت کا کوئی سوال ہی نہ ہونا چاہیئے جو معتقدات و اعمال کی ایک پوری آبادی کو بدل دینا چاہتے ہوں اور صرف کسی دیوار اور محراب ہی کو نہیں بلکہ شہر کی تمام عمارتوں کو از سر نو بنانے کے آرزو مند ہوں "

(الہلال جون ۱۹۱۴ء)

اعجاز صدیقی

تیرے بعد!

بہ یادِ ابوالکلام آزادؒ

تھا جو اب سلسلۂ لطف و عنایت تجھ سے
تلخیوں کو بھی ملا رنگِ حلاوت تجھ سے
کسی دلدارے کی جب بھی شکایت تجھ سے
مل گئی چہرۂ افسردہ کو رنگت تجھ سے
پائی اک لذتِ بے حرف و حکایت تجھ سے
اے کہ باقی تھی تب و تابِ محبت تجھ سے
"شعلۂ عشق سیہ پوش ہوا" تیرے بعد

وضعداری وہ تری وہ تری گفتار کا ڈھنگ
وہ محبت تری اور وہ لبِ اظہار کا ڈھنگ
کجکلاہی وہ تری، وہ تری رفتار کا ڈھنگ
حلوتِ شب میں وہ تیرے دلِ بیدار کا ڈھنگ
صبح کے کیف میں وہ فکرِ مسرور کا ڈھنگ
"جائے" کی تھاپ سے اٹھتے ہوئے اسرار کا ڈھنگ
"ہوئی معزول ادا" تیرے بعد

جیسے یکبارگی خضرِ رہِ منزل کھو جائے
کوئی زحمت کش ہر جادۂ مشکل کھو جائے
جیسے محفل ہو، مگر صاحبِ محفل کھو جائے
بھیڑ میں جلووں کی تابِ نگہ و دل کھو جائے
شبِ تاریک میں جیسے مہِ کامل کھو جائے
سخت طوفاں ہو اور دامنِ ساحل کھو جائے
راستہ بھول گئے راہنما تیرے بعد

موم ہو کر تری مٹھی میں رہا آہنِ وقت
ایک تھی، گردنِ مینا ہو کہ ہو گردنِ وقت
مستیِ راہبراں جب بھی بنی رہزنِ وقت
ہوشیاری نے سنبھالا تری اک توسنِ وقت
تو کہ تھا مے کدۂ وقت میں تردامنِ وقت
"کون ہوتا ہے حریفِ مئے مرد افگنِ" وقت
"ہے مکرر لبِ ساقی پہ صلا" تیرے بعد

تیرے خاموش تدبر کے اشارات کہاں
سب ہیں وہ فوقِ تجزیۂ حالات کہاں
تھا یہ معلوم تجھی کو کہ گھنی رات کہاں
دن کے اجیاروں سے کھا جاتی ہے خود مات کہاں
ختم ہو سکتی ہے ہر شور سے آفات کہاں
بن کے خورشید، چمک سکتے ہیں ذرات کہاں
سرد آتش کدۂ فکر ہوا تیرے بعد

گو ترے طرزِ تکلم کا وہ جادو نہ رہا
نگراں اب وہ ترا دیدۂ ہر سو نہ رہا
نفسِ گرم سے جھلسائے جو خوشبو نہ رہا
پھول بن جانے کے قابل کوئی آنسو نہ رہا
دل کی تسکیں کا باقی کوئی پہلو نہ رہا
وہی ہنگامۂ محفل ہے مگر تو نہ رہا
"ہارے آرام سے ہیں اہلِ جفا" تیرے بعد

ہیں غلط سمت خیالات کے دھارے اب بھی
ضد پہ ہیں، کہنہ روایات کے مارے اب بھی
ہیں پس پردۂ انفاس شرارے اب بھی
آندھیاں دیتی ہیں شعلوں کو سہارے اب بھی
شر پہ آمادہ ہیں کچھ لوگ ہمارے اب بھی
ہیں وہی برق سیاست کے نظارے اب بھی
"کس کے گھر جائے گا سیلابِ بلا" تیرے بعد

لوگ کہتے تھے ترا طرزِ ساز جنھیں
اور تو نے ہی دیا شعلۂ آواز جنھیں
سوز دیتی رہی تیری نغمہ ناز جنھیں
تو نے بخشی تھی نئی قوتِ پرواز جنھیں
وہ کہ تھا ہوش رُبا تیرا ہر انداز جنھیں
تھا ترے رنگ طبیعت سے بڑا ساز جنھیں
اُن کے ناخن ہوئے محتاجِ حنا" تیرے بعد

یوں تو دیکھے کئے شامل ترے ماتم میں سبھی
چند دن کا تھا مگر مشغلۂ چارہ گری
اب نہ وہ آہوں کی شدت ہے، نہ وہ نوحہ گری
قوم نے لئے تری موت کی وہ قدر نہ کی!
تیرے اخلاص کی دیئے کی طرح داد نہ دی
"غم سے مرتا ہوں کہ اتنا نہیں دنیا میں کوئی"
"کہ کرے تسلیتِ مہر و وفا" تیرے بعد

حل کیا وقت کا پیچیدہ سے پیچیدہ سوال
حدِ امکاں کے قریب آ گیا ہر امرِ محال
فیصلوں کو ترے ٹھکرائے، یہ تھی کس کی مجال
سب نے تجویزوں کو مانا تری بے قیل و قال
اللہ اللہ تری فکر کا وہ اوج و کمال
جنھیں گمراہیِ منزل سے ہو بچنے کا خیال
چوم لیں وہ ترا نقشِ کفِ پا تیرے بعد

ہمہ دانوں میں مسلّم ہمہ دانی تیری
بھول سکتا نہیں دل، سحر بیانی تیری
اے کہ تحریر ہر اک گنجِ معانی تیری
اے کہ تصنیف نہیں کوئی بھی ثانی تیری
بے نشانی سے بھی پیدا ہے نشانی تیری
وقت دُہرائے گا تا حشر کہانی تیری
تذکرہ ہوگا بہر حال ترا تیرے بعد

تیرا کردار مثالی وطنیت کے لئے!
تو نے عزت کے سہارے وار محبت کے لئے!
تو شریعت کے لئے تھا کہ امامت کے لئے!
تو قیادت کے لئے تھا کہ سیاست کے لئے،
یہ سمجھنا ہے کٹھن چشمِ حقیقت کے لئے!
تیرا ہونا تھا کسی سخت ضرورت کے لئے!
رازِ قوم اور وطن پر یہ کھلا تیرے بعد

یہ وطن، تیرا وطن، میرا وطن، سب کا وطن
یہ چمن، تیرا چمن، میرا چمن، سب کا چمن
یہ ہمالہ کی زمیں، رقص گہِ گنگ و جمن
منبعِ علم و ادب، مرکزِ تہذیب و فن
جس میں پیوست تری فکر، مرا سوزِ سخن
ٹانکنے والا ہے تاروں کو سرِ پیراہن
کچھ مجھ سے کہ ہو جائے گا کیا، تیرے بعد!

ریاض الرحمٰن شروانی

مولانا آزاد کی شخصیت

"آثارِ ابوالکلام آزاد" کی روشنی میں

مولانا آزاد کی شخصیت جتنی عظیم تھی اُس اعتبار سے اُن پر بہت کم لکھا گیا ہے اور جتنا لکھا گیا ہے اُس میں بھی اکثر کے بارے میں یہ کہنا دشوار ہے کہ اُس نے اُن کی عظمت کے ساتھ کس حد تک انصاف کیا ہے۔ انگریزی میں مہادیو ڈیسائی کی کتاب اور اُردو میں قاضی عبدالغفار کی "آثارِ ابوالکلام آزاد" شاید اس وقت تک اس معیار پر سب سے زیادہ پوری اُترتی ہیں۔ قاضی عبدالغفار سے اُردو ادب کے طالب علم بحیثیت ایک استادِ پرداز، صحافی، طنز نگار اور سوانح نویس کے اچھی طرح واقف ہیں۔ اور حیثیتوں سے قطع نظر سوانح نگار کی حیثیت سے "آثارِ جمال الدین افغانی" کی ترتیب کے بعد اُن کا یہ پہلا سوانحی ادب میں حاصلِ بلند تسلیم کر لیا گیا ہے۔ انھیں دوسروں کے مقابلے میں مولانا آزاد سے قرب بھی زیادہ حاصل رہا اور اس لئے اُن کی نظر حضرت مولانا کے دہن کے پوشیدہ گوشوں تک زیادہ پہنچ سکی۔ آج کی صحبت میں یہ دیکھنا ہے کہ قاضی عبدالغفار اپنی اس کوشش میں کہاں تک کامیاب رہے ہیں کہ ہمیں ان پوشیدہ گوشوں کی جھلکیاں دکھا سکیں اور حضرت مولانا کی عظمت کے ساتھ انصاف کر سکیں۔

قاضی عبدالغفار نے شروع ہی میں یہ اعتراف کیا ہے کہ کسی بڑی شخصیت کی خصوصیات کا صحیح اندازہ کرنا بہت مشکل کام ہے اور اس سے بھی زیادہ مشکل یہ ہے کہ غلط اندازہ کرنے کے اندیشے کو دل سے نکال دیا جائے۔ وہ خود یہ اندیشہ اپنے دل سے دُور نہیں کر سکے ہیں۔ وہ مولانا آزاد کو ایک "بہت مشکل انسان" سمجھتے ہیں اور ان اعترافات کے بعد اپنے کام کی ابتدا کرتے ہیں۔ اس سے یہ فائدہ ہوتا ہے کہ اُن کا قاری اُن سے مولانا کی شخصیت کے بارے میں عجائب و لطائف سننے کا موقع نہیں رہتا لیکن یہ نقصان بھی ہوتا ہے کہ خود اُن کے ذہن میں تردد اور تذبذب پیدا ہو جاتا ہے جس کا اثر اُن کے کام پر بھی پڑتا ہے۔

قاضی عبدالغفار نے مولانا آزاد کی شخصیت کے جس پہلو پر سب سے زیادہ زور دیا ہے وہ اُن کی "انفرادیت" ہے۔ وہ خود لکھتے ہیں: "جب میں نے یہ مطالعہ شروع کیا تو میرے اس تصور کا موضوع، تو مولانا کی شخصی زندگی کے معمولات تھے، نہ اُن کی جامعانہ یا دماغی عظمت تھی نہ اُن کی سیاسی زندگی کے کارنامے تھے۔ نہ اُن کا مجتہدانہ علم و فضل تھا۔ بلکہ میری فکر و نظر کا مرکز صرف اُن کی مخصوص "انفرادیت" تھی جس کے نقش و نگار اُن کی تحریروں میں نمایاں ہوتے ہیں۔" مولانا کی اس "انفرادیت" میں سب سے زیادہ حصہ اُن کی "تحرّ العقول" جینیس کا ہے جس کے بارے میں قاضی عبدالغفار کی رائے ہے: "جب مولانا دُنیا کے سامنے آئے تو وہ اپنے ساتھ علم و فضل اور تقدس کی روایات ہی نہیں لائے بلکہ ایک طاقت ور جینیس کی بے پناہ قوتِ اجتہاد بھی لے کر آئے جس نے انھیں آباؤ اجداد کے علوم و افکار کے باہر بہت سی نئی راہیں دکھائیں اور دُنیا کو ایک ایسی زبردست "انفرادیت" سے آشنا کیا جیسی کہ صدیوں سے اس ملک میں پیدا نہ ہوئی تھی۔" اس سے ظاہر ہوتا ہے کہ مولانا کی جینیس نے اُن کی "انفرادیت" کو جنم دیا اور اُن کی انفرادیت نے ایک طرف اُن کی شخصیت

میں وہ حسن اور عظمت پیدا کر دی جس کی اس ملک کی حالیہ تاریخ میں سوائے ڈاکٹر رابندر ناتھ ٹیگور کے کوئی دوسری مثال نہیں ملتی اور دوسری طرف اُن کے قلم سے ایسے جواہر ریزے نکلوائے جنھوں نے اُردو زبان کو امر کر دیا۔

قاضی عبدالغفار نے مولانا آزاد کی "انفرادیت" کو اُن کے ادب میں جا بجا تلاش کرنے کی کوشش کی ہے اور جہاں کہیں اُس کا سراغ پایا ہے۔ بڑے ماہرانہ انداز میں نقاب کشائی کی ہے۔ مولانا سب سے زیادہ "غبارِ خاطر" میں کھل کھیلے ہیں اور وہ بھی اس لئے کہ یہ خطوط اشاعت کے لئے نہیں لکھے گئے تھے بلکہ ان کا مقصد خود اپنی طبیعت کا بار ہلکا کرنا اور اپنے "حبیب لبیب" اور "صدیقِ مکرم" سے "ہم کلامی" اور "مخاطبت" کی خوش وقتی حاصل کرنا تھا۔ یہاں پر قاضی صاحب نے بھی مولانا کی شخصیت کو سمجھنے میں سب سے زیادہ مدد غبارِ خاطر ہی سے لی ہے۔

اس میں شبہ نہیں ہے کہ جیسا کہ عرض کیا جا چکا ہے مولانا کی انفرادیت نے اُن کی شخصیت میں بڑا حسن اور عظمت پیدا کر دی لیکن اس میں بھی شبہ نہیں ہے کہ اس "انفرادیت" ہی کی بدولت اُن کے اور عوام کے درمیان ایک ایسی اَنجانی دیوار کھڑی ہو گئی جو ایک سیاسی کارکن اور قومی رہنما کے منصب سے میل نہیں کھاتی اور جس نے انھیں ہندوستان کی عوامی زندگی میں گاندھی اور جواہر لال یا محمد علی اور عبدالغفار خاں نہیں بننے دیا۔ اس سلسلے میں قاضی عبدالغفار لکھتے ہیں:- "اُن کی انفرادیت عوام کی معمولی سطح سے اس قدر بلند ہے کہ کوئی عامی اُسے عام پیمانے سے ماپ تول نہیں سکتا۔ مولانا کی یہ نفسیاتی کیفیت، جس کا خود انھوں نے "غبارِ خاطر" کے مکتوبات میں بہت بلیغ اشاروں کے اندر ذکر فرمایا ہے۔ اُن کے اور عوام کے درمیان ایک اُونچی دیوار بن گئی ہے۔" کون جانتا ہے کہ اگر یہ "اُونچی دیوار" نہ بن گئی ہوتی تو آج ہندوستان، خصوصاً ہندوستانی مسلمانوں کی تاریخ کس طرح مرتب ہوتی ہوتی۔

قاضی عبدالغفار نے مولانا آزاد کی اس "انفرادیت" اور "تنہائی پسندی" کی توجیہ "غمگین احساس" سے کی ہے۔ اس معاملے میں انھیں مولانا کے شریکِ حال حکیم اجمل خاں کے بارے میں قاضی صاحب کی تصنیف "حیاتِ اجمل" شائع ہو چکی ہے) نظر آتے ہیں۔ اُن کا دعویٰ ہے کہ انھیں "حکیم صاحب مرحوم کی شخصیت کے مطالعہ کا کافی موقع ملا تھا۔" اور اس لئے انھوں نے "ایک ایسی مسدسی کیفیت کو پہچاننے کے کچھ اشارے پائے تھے۔" لیکن وہ مولانا کے اس قصد قریب کو نہیں پہنچ سکے اور اس لئے اُن کی فطرت کے تقاضوں کو اُن کی تحریروں ہی میں تلاش کرنا ضروری ہو گیا۔ غالباً اس کی اصل وجہ یہ ہے کہ حکیم اجمل خاں کی شخصیت اتنی "مشکل" نہیں تھی جتنی مولانا آزاد کی تھی۔

اس مرحلے پر قاضی عبدالغفار مولانا آزاد کی فطرت کے "غمگین احساس" پر مزید روشنی ڈالنے سے قاصر رہے ہیں اور ہمیں یہ نہیں بتاتے کہ آخر اس "غمگینی" کا اصل سبب کیا ہے۔ صرف "فطرت کا کمال" ہی تو اس کا واحد سبب قرار نہیں دیا جا سکتا۔ پھر بھی "آثار" کے مطالعہ سے ہمیں یہ ضرور معلوم ہو جاتا ہے کہ جس طرح مولانا آزاد کی شخصیت غیر روزگار تھی۔ اُسی طرح اُن کی شخصی اور سیاسی زندگی کے واردات اپنے اندر جہانِ معنی کے لئے بڑا سرمایۂ عبرت رکھتے ہیں۔ اُن کی پیدائش ایک خالص مشرقی بلکہ مولویانہ گھرانے میں ہوتی ہے۔ انھیں تعلیم وہ ملی ہے جو سوائے تنگ نظری اور خود بینی کے دوسرا کوئی سبق نہیں پڑھا سکتی چوں کہ وہ مشائخ کے خاندان سے تعلق رکھتے ہیں اس لئے اُن کے گرد عقیدت مندوں اور ارادت کیشوں کا ایسا ہجوم رہتا ہے جو اُن کے ہاتھ چوم کر آنکھوں سے لگاتا ہے اور اُن کی طرف بیٹھ کے پھیلا عذابِ الٰہی کا مستوجب سمجھتا ہے۔ ان حالات اور ایسے ماحول میں اُنھیں جو کچھ بننا چاہئے تھا اُس کے بالکل برعکس وہ زندگی کے ابتدائی دَور ہی سے وسیع النظری اور خدمتِ خلق کے مسلک کو اپناتے ہیں اور عیش و آرام کی زندگی چھوڑ کر استخلاصِ وطن کی تحریک میں تن من سے شریک ہو جاتے ہیں۔ یہاں انھیں ایک اور ہی نقشہ نظر آتا ہے۔ آزادیٔ ہند کی جدوجہد میں برادرانِ وطن تو بڑھ چڑھ کر حصہ لے رہے ہیں لیکن مسلمان من حیثیت القوم اُس سے الگ ہیں اور سرسید اور اُن کے جانشینوں کے بتائے ہوئے راستے ہی پر چلنا باعثِ نجات سمجھے ہوئے ہیں۔ یہ دیکھ کر اُن کے جذبات کو سخت ٹھیس لگتی ہے اور وہ علم کو خونِ دل میں ڈبو کر اُس سے مسلمانوں کے خوابیدہ احساس کو بیدار کرنے کا کام لیتے ہیں۔ وہ جو کچھ اور جس انداز سے لکھتے ہیں۔ اُس سے ایک طرف تو عام مسلمانوں میں بیداری کی لہر دوڑ جاتی ہے لیکن دوسری طرف بوڑھے رہنماؤں کی پیشانیاں بھی شکن آلود ہو جاتی ہیں اور غیر ملکی حکومت کے اشارے پر اُن کے خلاف بہتان تراشی اور الزام آفرینی کا طوفان کھڑا کر دیا جاتا ہے۔ مگر وہ اُس کی ذرا پرواہ نہیں کرتے اور اپنے کام میں مشغول رہتے ہیں۔ اُن کے لئے وہ وقت انتہا سخت ہوتا ہے جب اس ملک میں رہنے والے دو بڑے فرقے (ہندو اور مسلمان) اپنی سادہ لوحی کے سبب خود غرض رہنماؤں اور غیر ملکی حکمرانوں

کا آلۂ کار بن کر باہم دگر دست و گریباں ہو جاتے ہیں اور ملک کی آزادی اور اتحاد کا جو نقشہ انھوں نے اپنے ذہنی عمل اور جذباتی کردار سے سایا تھا وہ بگڑا ہوا نظر آتا ہے۔ اسی پر بس نہیں ہوتی بلکہ ملک کے فرقہ پرست عناصر ہندوستانی عوام اور خصوصاً مسلمانوں کے "معمارِ اعظم" کے دلوں میں اُن کے خلاف سے سرد پا شکوک پیدا کرنے کی کوشش کرتے ہیں یہاں تک کہ ایک وقت ایسا آجاتا ہے جب کہ وہ لوگ جن کی خدمت اور رہنمائی کی خاطر انھوں نے طرح طرح کی اذیتیں برداشت کی تھیں اور قسم قسم کے الزامات اٹھائے تھے اُن سے واقعی بدظن ہو جاتے ہیں اور اُن کے مرتول اور ہر فعل کو شبے کی نظر سے دیکھنے لگتے ہیں بلکہ اس سے بھی بڑھ کر یہ کہ اُن کے پیچھے نماز پڑھنے سے انکار کر دیتے ہیں اور اُن کی شان میں کسی گستاخی اور بدزبانی سے باز نہیں آتے۔ اس کے جواب میں وہ یہ تو نہیں کرتے کہ اپنے مخالفوں پر کیچڑ اچھالیں اور اُن کی بُرائی کا بدلہ بُرائی سے دیں اس لئے کہ یہ اُن کی شان استغناء اور تحمل فطرت کے منافی ہے لیکن یہ ضرور کرتے ہیں کہ "ایک گنبد کے اندر جس کا کوئی دروازہ نہیں ہے (اور اگر ہے تو کوئی چور دروازہ ہے) اپنے وجودِ معنوی کو بند" کر لیتے ہیں اور دنیا والوں کی نظروں سے اتنے دُور چلے جاتے ہیں کہ اُن کے لئے سوائے اس کے چارۂ کار نہیں رہتا کہ "اُن کی فطرت کے تقاضوں کو اُن کی تحریروں ہی میں تلاش" کرنے کی کوشش کریں۔ ظاہر ہے کہ اس کا اثر مولانا کی تحریروں پر بھی پڑتا ہے اور اُن کی فطرت کا "منفعل احساس" جسے اُن کے ہم وطنوں اور ہم مذہبوں کے طرزِ عمل سے بہت تقویت پہنچتی ہے۔ اُن کے ادب میں ایک ایسی انفرادیت اور گداز پیدا کر دیتا ہے جس کا دوسرے ادیبوں کے ہاں سراغ لگانا آسان نہیں ہے۔ مولانا نے "قبا۔ عاطر" کے اعلان میں اپنے آرٹ کے بنیادی عناصر کی نشان دہی فرما دی ہے۔ وہ "انانیتی ادب" کی اصطلاح میں اپنے ادب کی فطرت کو نام زد فرماتے ہیں۔ مولانا نے "انانیتی ادب" کے سلسلے میں دنیا کے مختلف نامور ادیبوں کا تذکرہ فرمایا ہے۔ لیکن واقعہ یہ ہے کہ اس فہرست میں خود مولانا کا نام بھی کافی اُونچے مقام پر جگمگانے کا مستحق ہے۔ اور اُردو ادب میں تو صرف قاضی عبدالغفار کوئی دوسرا ادیب ایسا نظر نہیں آتا جس نے اس شدت کے ساتھ اپنی انفرادیت کے تازیانے عوام کی ذہنیت پر مارے ہوں۔ مغربی ادیبوں کے "انانیتی ادب" کو سمجھنے میں بھی ہمیں سب سے زیادہ مدد مولانا ہی کی تحریروں سے ملتی ہے۔ جیسا کہ قاضی صاحب کا خیال ہے کہ "انانیتی ادب" کے اخص الخواص لطیف افراد ہوتے ہیں جن کا ادب عام تناظر میں تو لا نہیں جا سکتا اور جن کو ادب و تصنیف کے عام کلیات پکڑ نہیں سکتے۔ اس اشارے کو مولانا کا ادب سامنے رکھ کر سمجھ لینا کچھ ایسا دشوار تو نہیں ہے" مولانا کے ادب کی اس شاخ کے مطالعہ سے ہمارے ذہن میں جس شخصیت کا نقش اُبھرتا ہے اُس کے سب سے نمایاں اجزا اُنھی ترکیبی قاضی عبدالغفار کے الفاظ میں "خودداری، انانیت، انفرادیت، کم آمیزی اور احساس برتری" ہیں۔ "جو عقلیت اور Intellect کا ایک طبقاتی امتیاز ہے۔" یہ "خودداری اور کم آمیزی" مولانا کی شخصیت میں جو جاذبیت پیدا کر دیتی ہے اُس کی طرف مضمون کے شروع میں اشارہ کیا جا چکا ہے۔ لیکن یہاں سب سے اہم سوال یہ ہے کہ اس "خودداری اور کم آمیزی" کی بدولت ہم نے کھویا کیا اور پایا کیا؟ اس میں شبہ نہیں ہے کہ ہمیں ایک اوّل درجے کی "حسیس" میسّر آگئی، خود مولانا کو اس سے یہ فائدہ ہوا کہ وہ عوام کی غلط فہمیوں اور بدگمانیوں کی زد سے بہت دُور نکل گئے۔" لیکن ساتھ ہی ہم نے ایک ایسا عظیم سیاسی رہنما کھو دیا جو اگر اس درجہ "خوددار اور کم آمیز" نہ ہوتا تو اُس کا مقام کسی طرح گاندھی جی سے کم نہ ہوتا۔ افسوس ہے کہ مسئلے کے اس پہلو سے قاضی عبدالغفار نے بحث نہیں کی ہے۔

مولانا آزاد کی انفرادیت کے نمایاں ہونے کا ایک اور موقع بھی یاد آتا ہے اور وہ ہے اُن کے مخالفوں کے ساتھ اُن کا برتاؤ۔ جیسا کہ عرض کیا جا چکا ہے۔ مولانا کے مخالفوں نے انھیں عوام کی نظر سے گرانے کے لئے بڑے بڑے جتن کئے اور طرح طرح کے نام دھرے۔ لیکن مولانا نے کبھی اپنی زبان یا قلم کو اُن کی مخالفت سے آلودہ نہیں ہونے دیا بلکہ اُن کے اعتراضات اور الزامات کا جواب دینا بھی اپنے لئے کسرِ شان ہی سمجھا۔ اس ملک کی سیاسی زندگی کی عام اخلاقی سطح کو بلند کرنے میں مولانا نے جتنا بڑا کام کیا ہے اُس میں اُن کے ساتھ دوسرا نام گاندھی جی ہی کا لیا جا سکتا ہے۔ اس عارفانہ یک سوئی کے مظاہرے میں اُن کی انفرادیت اُن کے بہت کام آئی۔ قاضی عبدالغفار لکھتے ہیں "لائے اور خیالات کو وہ ایسی بلندی سے دیکھتے رہے اور عام مباحث میں اُلجھنے کو انھوں نے اپنے شخصی وقار کے اس قدر معائر سمجھا کہ ایسے مسائل میں افکار اور تصورات کا ضبط ایک سنجیدہ خاموشی اُن کے علم و فضل کی ایک ضروری شرط قرار پائی۔" مولانا آزاد کی طرح قاضی عبدالغفار بھی فرقہ واریت کے بہت

بڑے دشمن ہیں اور اس لئے یہاں کہیں اُن کا قلم مولانا کے مسلم فرقہ پرستوں سے تصادم کی نقشہ آرائی کرتا ہے وہاں اُس میں بڑی جان آجاتی ہے اور وہ بہت دل فریب گل بوٹے کھلانے لگ جاتا ہے۔ وہ لکھتے ہیں "مولانا کی شخصی اور معنوی عزم و استقامت کا امتحان حکومت کے حربہ، سپاہ کی کسوٹی پر کوئی اتنا بڑا امتحان نہ تھا کہ وہ آزمائش تھی جس میں مولانا اُس وقت مبتلا ہوئے جب ہندو مسلم اتحاد کا دور گزر چکا، وہ پھر ایک دفعہ پھر مسمار ہو گئی اور ایک دفعہ پھر حکومت نے فرقہ داری تعصبات کی آگ روشن کر دی بہت سے بلند آہنگ لیڈر تھے جو اس امتحان میں پورے نہ اتر سکے، لیکن مولانا خود اپنی "قوم" کے ہاتھوں (جب وہ گمراہ ہو چکی تھی) سب کچھ جھیل گئے۔ برطانوی حکومت کا فولادی پنجہ اُن کے وجود معنوی کو اس قدر مجروح نہیں کر سکا تھا۔ رقم خود اُن کی گمراہ "قوم" نے اُن کے دل و دماغ پر لگائے۔ مگر انھوں نے ان تمام جراحتوں کو شکوہ شکایت کا ایک حرف بھی زبان پر لائے بغیر گوارا کر لیا۔

مولانا کی اس استقامت میں یہ بھی کچھ دخل اُن کی نفسیاتی کیفیت کو بھی تھا۔ اپنی نفسانی خلوت میں انھوں نے اپنے سے کم درجے کی مخلوق سے شکوہ شکایت کرنے کی ادنیٰ سطح پر جانا اپنے وہی مقام کی توہین سمجھا۔ اُس احساس خودی اور علم و فضل کی اُس انانیت نے جو مولانا کے کردار کی خصوصیت ہے اُن کو ہمیشہ راہ و رسم عام سے علیحدہ رکھا اور یہی وجہ ہے کہ اُن کی ایک پُرتمکین (بعض، خاموشی) نے تنہا اُن یورشوں کا مقابلہ کر سکی جو سال ہا سال ہر قدم پر اُن کا راستہ روکتی تھیں۔ مولانا ہمیشہ سب سے زیادہ اُن حملوں کی زد پر رہے جو "لیگ" سے اختلاف رکھنے والے مسلمانوں پر کئے جاتے تھے۔ جب کانگریس کی تحریک آزادی کے دوران میں خدا اور رسول کے نام سے کرسم لیگ کے مطالبات کو جاہل مسلمانوں کے دلوں میں بٹھایا گیا اور ایک خود غرض اور ناعاقبت اندیش قیادت نے جہلاء کے جذبات کو اتنا گرم کر دیا کہ عقل و علم کے مام لیوا سہم گئے تو اُس زمانے میں مولانا کے ساتھ جو رتاؤ کیا گیا وہ سب کو معلوم ہے۔ قائداعظم کو "نہیں شوپوائے" کا خطاب عطا فرمایا جتنی گالیاں انھیں دی گئیں شاید ہی مسلمانوں کے کسی دوسرے لیڈر کے حصے میں آئی ہوں اور یہ سب ایک ایسا امتحان تھا جس سے مولانا اپنی متانت پر ایک شکن ڈالے بغیر گزر گئے۔ اس سلسلے میں انھوں نے اتنے طویل اور بامعنی اس لئے دیئے ہیں کہ قاضی عبدالغفار کی طرح میرا یہ خیال ہے کہ مولانا آزاد کی شخصیت اور اُس کے پس منظر کو سمجھنے کے لئے سب سے اہم اُن کی زندگی کے اُس پہلو کا مطالعہ ہے، جہاں اُن کا تصادم مسلمانوں کی فرقہ وارانہ سیاست سے ہوا۔ غیروں کے ہاتھ سے تلوار کے زخم کھا کر بھی دل و دماغ کی وہ کیفیت نہیں ہوتی جو اپنوں کی زبان سے نکلا ہوا ایک تلخ لفظ کر دیتا ہے۔ آدمی جب یہ سمجھے کہ ہم جن کی بھلائی کے لئے کام کر رہے ہیں وہی ہماری جان کے دشمن بنے ہوئے ہیں اور اُن کے بھڑکانے والے وہ لوگ ہیں جن کی ساری زندگی اوّل و غیر ملکی حکومت کی کاسہ لیسی میں گزری ہے ورنہ کم از کم ذاتی عافیت کوشی کی خاطر قومی زندگی کی ہمدردی اور نشیب و فراز سے تو ضرور ہی کنارہ کش رہتے ہیں تو دل و دماغ پر جو بھی نہ گزر جائے کم ہے لیکن ان حالات میں بھی ایک طرف خدمتِ خلق میں بدستور مصروف رہنا اور دوسری طرف اپنے زبان و قلم کو مخالفت کی آلودگی سے ملوث نہ ہونے دینا اتنا بڑا کام ہے جس کی مثالیں تاریخ میں ڈھونڈنے سے دو چار ہی مل سکتی ہیں اور یہ کام کوئی ایسا شخص ہی انجام دے سکتا ہے جس کی انفرادیت نے اُسے عام سطح سے بہت بلند بالا مقام پر متمکن کر دیا ہو۔

زندگی کے سفر میں طرح طرح کی رکاوٹیں اور قسم قسم کے نشیب و فراز آتے ہیں جن سے انسان کو گزرنا پڑتا ہے اور پھر زندگی جتنی اعلیٰ اور با مقصد ہوتی ہے اُتنی ہی اُس کی راہ میں رکاوٹیں بھی زیادہ آتی ہیں۔ ان رکاوٹوں سے کامران گزرنے کے لئے انسان کو جو جدوجہد کرنی پڑتی ہے وہ اُس کی شخصیت میں کچھ ایسے عناصر کو اُجاگر کر دیتی ہے جنھیں "تضاد" کا نام دیا جا سکتا ہے۔ لیکن زندگی کا یہ تضاد اُس میں ایک خاص قسم کی جاذبیت اور کشش پیدا کر دیتا ہے اور اسے ایک ایسا "انسانی رنگ" Human Touch دے دیتا ہے۔ جس سے وہ بصورت دیگر محروم ہی رہتا۔ مولانا آزاد نے "غبار خاطر" کے ایک خط میں اورنگ زیب کا ایک واقعہ لکھا ہے کہ یہ "لوہے اور پتھر کا انسان" جب ایک حسین اور بے باک لڑکی سے متصادم ہوا تو اُس کا اس درجہ اثر قبول کیا کہ اُس کے ہاتھوں اپنی سب سے عزیز متاع یعنی دین و ایمان فروخت کرنے کو تیار ہو گیا۔ ہم اب تک اورنگ زیب کو ایک سادگی پسند اور بادشاہ، جہاندار اور ہوشیار سپہ سالار اور سخت گیر اور بے لچک انسان کی حیثیت سے جانتے آئے ہیں۔ اس لئے جب ہماری نظر کے سامنے اُس کی زندگی کا یہ "تضاد" آتا ہے تو ہمیں حیرت تو ضرور ہوتی ہے لیکن ساتھ ہی ہمارے لئے اُس کی شخصیت میں ایک ایسا حسن اور دلربائی بھی پیدا ہو جاتی ہے جس سے وہ اب تک قطعاً محروم تھا۔ قاضی عبدالغفار نے بھی مولانا آزاد کی شخصیت کے "تضاد" کا تذکرہ

کیا ہے اور بتایا ہے کہ "متضاد عناصر کے تصادم" نے اُسے کس طرح متحرک Dynamic بنا دیا تھا۔ وہ مولانا کی زندگی کے ان متصادم عناصر کا سراغ خود اُن کی تحریروں میں لگاتے ہیں چنانچہ وہ لکھتے ہیں "مولانا اپنی فطرت کے تضادات کو شاعرانہ اور فلسفیانہ انداز میں بار بار بیان فرماتے ہیں مغبار خاطر" کے ایک مکتوب میں پہلے تو آتش دان سے اپنی طبیعت کے لگاؤ کا ذکر کرتے ہیں اور پھر اپنے پیراکی کے شوق کو سامنے لاتے ہیں۔" آگے چل کر وہ یہ بھی واضح کر دیتے ہیں کہ مولانا اپنی فطرت کے ان تضادات کی وضاحت کیوں ضروری خیال فرماتے تھے انھوں نے لکھا ہے کہ "مولانا کے اندر یہ احساس موجود ہے کہ عوام اُن کی زندگی کے تضاد سے بے خبر نہیں ہیں اور بعض اوقات جب ایسی کوئی واردات پیش آجاتی ہے جس سے یہ تضاد ظاہر ہو تا ہے تو لوگ سوچنے لگتے ہیں کہ ایک ہی طبیعت کے یہ دو رُخ کیوں کر ممکن ہوئے۔ مولانا اپنے شاعرانہ انداز میں اس تضاد کی تصریح فرماتے ہیں اور اس حقیقت کو تسلیم کرتے ہیں کہ بسا اوقات سطح کے اوپر جو کچھ ہوتا ہے، اُس سے بالکل مختلف بہت کچھ سطح کے نیچے ہوتا ہے۔" مولانا کی شخصیت کے اس "تضاد" یعنی اُن کی بے پناہ "انفرادیت" کی چھاپ پوری طرح لگی ہوئی ہے اس سلسلے میں قاضی صاحب رقمطراز ہیں "زندگی کے حقائق کو وہ بار بار ایسے ہی رنگ میں اس طرح بیان فرماتے ہیں کہ ہر چار سطروں کے بعد ایک لفظ اُن کی بے پناہ اور بے محابا انفرادیت کا آئینہ دار ہوتا ہے مولانا نے اپنی زندگی کے ایک خاص اسلوب کا جو معیار اور زاویہ قائم کر دیا ہے وہ کبھی متزلزل نہیں ہوتا۔ نہ اُن کی خلوتوں میں اور نہ سیاسی مشاغل کی جلوت میں۔"

انسان کے لئے حد سے زیادہ خوشی اور حد سے زیادہ رنج کے مواقع ایسے ہوتے ہیں جب اس کا توازن و ذہنی قائم نہیں رہتا اور وہ اپنی انفرادیت کو باقی نہیں رکھ پاتا لیکن مولانا آزاد اس آزمائش سے بھی پوری طرح کامیاب گزرتے ہیں۔ قلعہ احمد نگر کی نظر بندی کے دوران میں انھیں اپنی بیگم صاحبہ کی شدید علالت کی اطلاع پہنچتی ہے اور اُن سے کہا جاتا ہے کہ اگر وہ حکومت برطانیہ سے درخواست کریں تو انھیں بیگم صاحبہ کی تیمارداری کے لئے رہا کیا جا سکتا ہے لیکن اُن کی خودداری انھیں اس کی اجازت نہیں دیتی اور باوجود یہ کہ وہ بیگم صاحبہ کو دیکھنے کے لئے بہت بے تاب ہیں مگر غیر ملکی حکومت سے اس قسم کی درخواست کرنا مناسب نہیں سمجھتے اور قلب و جگر پر جو کچھ گزرتی ہے اُسے برداشت فرماتے ہیں اور اس طرح برداشت فرماتے ہیں کہ روزمرہ کے معمولات میں ذرا فرق نہیں آنے دیتے یہاں تک کہ جیل کے ساتھیوں کو بھی دخل ہے اُن کے بعض ایسے قریبی دوست شامل ہیں جیسے پنڈت جواہر لال نہرو، مسٹر آصف علی اور ڈاکٹر سید محمود، حقیقی واردات قلب سے آشنا کرنا پسند نہیں فرماتے، البتہ ایک "غائب از نظر، ہم نشین دل" کے نام ان واردات کو صفحۂ قرطاس پر ضرور رقم کرتے جاتے ہیں اور وہ بھی غالباً اس لئے کہ انھیں ان مکتوبات کے مکتوب الیہ تک پہنچنے کا پورا یقین نہیں ہے۔ اُس زمانے میں مولانا کے محسوسات کتنے شدید تھے اور انھیں اپنی انفرادیت کو قائم رکھنے میں کیا کیا جتن کرنے پڑے۔ اس کا حال خود مولانا کے الفاظ میں ملاحظہ فرمائیے "اس زمانے میں میرے دل و دماغ کا جو حال رہا میں اُسے چھپانا نہیں چاہتا، میری کوشش تھی کہ اس صورتِ حال کو پورے صبر و سکون کے ساتھ برداشت کروں۔ اس میں میرا ظاہر کامیاب ہوا لیکن باطن نہ ہو سکا۔ میں نے محسوس کیا کہ اب دماغ، سنجیدگی اور فلسفے کا وہی پارٹ کھیلنے لگا ہے جو احساسات اور انفعالات کے ہر گوشے میں ہم کھیلا کرتے ہیں اور اپنے ظاہر کو باطن کی طرح نہیں سے دینے قرار و سکون کی یہ جو کچھ فلسفے تھی، ہم اصورت کی تھی، قلب و باطن کی نہ تھی جسم کو میں نے بہلنے سے بچا لیا مگر دل کو نہیں بچا سکا۔" بہر حال جو وقت آنا تھا آکر رہا خیر مدتوں کر مولانا کی جو کیفیت ہوئی ہوگی وہ تو ظاہر ہی ہے لیکن اُن کی انفرادیت اس جاں گسل موقع پر بھی کس طرح سرفراز رہی اُس کا حال سنئے۔ "سب سے پہلے یہ کوشش کرنی پڑی کہ یہاں زندگی کے جو معمولات ٹھہرائے جا چکے ہیں اُن میں فرق نہ آنے پائے۔ چوں کہ زندگی کے معمولات میں وقت کی پابندی کا مشکوں کے حساب سے عادی ہو گیا ہوں اس لئے یہاں بھی اوقات کی پابندی کی رسم قائم ہو گئی اور عام ساتھیوں کو بھی اُس کا ساتھ دینا پڑا۔ یہ سب کچھ بدستور ہوتا رہا۔ یہاں یہ خیال ضرور پیدا ہوتا ہے کہ کم از کم اس موقع پر مولانا کی انفرادیت میں آمد Spontaneity باقی نہیں رہی بلکہ اُسے قائم رکھنے اور برقرار کا دلانے کے لئے انھیں خاص طور پر جد و جہد کرنی پڑی اور اسی کا دوسرا نام تصنع اور بناوٹ ہے۔ اس طرف قاضی عبدالغفار نے بھی اشارہ کیا ہے وہ لکھتے ہیں "ضبط و تحمل بھی اسی انفرادیت کے سرفراز فنکار کی گویا

ایک شاعرانہ ہے ۔ اس بناوٹ کو وہ تسلیم کرتے ہیں کہ انھوں نے اس موقع پر اپنے طابہ کو باطن سے متاثر ہونے دیا۔" اس واقعہ سے مولانا کی عظمت کم نہیں ہوتی، بڑھ جاتی ہے ۔ عظمت کے تصنع اور بناوٹ کی اس طرح نقاب کشائی کرنا ایک بڑے آدمی ہی کا کام ہو سکتا ہے ۔ ہر کہ و مہ اس کی جرأت کیسے کر سکتا ہے

مولانا آزاد کی انفرادیت نے انھیں جیسے سیاست اور ادب میں ایسے ہی مذہب میں شاہراہِ عام سے ہٹ کر اپنا راستہ بنانے پر مجبور کیا جیسا کہ لکھا جا چکا ہے وہ ایک علمی اور مذہبی خانوادے کے چشم و چراغ تھے اور اس لحاظ سے اُن کی گھٹی میں پڑا تھا لیکن ورثے میں انھیں مذہب کا جو تصور ملا تھا وہ بہت جامد اور بے روح تھا، وہی تقلیدی اور آبائی مذہب جو ہم میں سے اکثر لوگوں کے حصے میں آتا ہے ۔ لیکن مولانا اس پر کیسے قانع رہ سکتے تھے ! زندگی کے ابتدائی دور ہی میں اُن کے دل میں شک کا کانٹا چبھا اور اُس کی خلش اتنی بڑھی کہ اُس نے انھیں الحاد اور بے دینی کی سرحد تک پہنچا دیا، مگر مولانا عقل سے طبع سلیم اور فکرِ رسا لے کر آئے تھے اس لئے اُن کے قدم یہاں رُک نہیں گئے بلکہ جلدی ہی وہ اس مقام پر پہنچ گئے جو مذہب کا اصلی مقصود ہے ۔ جس عمر میں دوسرے لوگ زندگی کا سفر شروع کرتے ہیں ۔ اُس عمر میں مولانا سفر کی تکان دُور کر رہے تھے ۔ قاضی عبدالغفار نے مولانا کے مذہبی عقائد سے خاصی طویل بحث کی ہے لیکن چوں کہ وہ ہمارے موضوع سے خارج ہے اس لئے ہم اُس کے بارے میں زیادہ لکھنا نہیں چاہتے، البتہ اتنا ضرور عرض کریں گے کہ یہ مولانا کی انفرادیت ہی کا کارنامہ ہے کہ وہ مذہب اسلام کو عورتوں کی ترقی، موسیقی کے ذوق، جہاد، حریت، متحدہ قوم کی تشکیل اور غیر مسلم موحدین کی نجات کی راہ میں حائل نہیں سمجھتے تھے اگرچہ اپنے ان عقائد کے اظہار میں انھیں ایک طرف مجتہد اور علما سے والے بزرگوں سے اور دوسری طرف اپنے سیاسی مخالفوں سے بہت کچھ سننا اور سہنا پڑا۔

کسی شخص کی انفرادیت اور عظمت کو سمجھنے کے لئے اُس کے ہم عصروں سے اُس کا مقابلہ و موازنہ بہت مفید ہوتا ہے ۔ جب ہم دیکھتے ہیں کہ ایک جیسے ماحول میں رہ کر ایک جیسے حالات کا مقابلہ کرنے کے لئے مختلف لوگوں نے کس طرح کا طرزِ عمل اختیار کیا تو ہمیں اُن کی قدر و قیمت معین کرنے میں بہت آسانی ہو جاتی ہے ۔ قاضی عبدالغفار نے مولانا آزاد کا مقابلہ و موازنہ اُن کے دو جلیل القدر ہم عصروں مولانا محمد علی اور ڈاکٹر سر محمد اقبال سے کیا ہے ۔ اس میں شبہ نہیں ہے کہ یہی دو بزرگ ایسے ہو سکتے تھے ۔ جن سے مولانا آزاد کا موازنہ کیا جاتا، اس لئے کہ موجودہ صدی کے نصف اوّل میں اسلامی ہند کو صحیح معنی میں یہی تین شخصیتیں ایسی میسّر آئیں جو دل و دماغ کی صلاحیتوں سے پوری طرح متصف تھیں اور جنھوں نے بعد میں آنے والوں کے لئے اپنے طرزِ عمل اور کردار سے جاں دار اور صالح روایتیں قائم کیں ۔

مولانا محمد علی ایک عملی انسان تھے اور اُن کا "عشق" انھیں آتشِ نمرود میں کود جانے کے لئے آمادہ رکھتا تھا لیکن وہ مولانا آزاد کی طرح علم و فضل کے اعلیٰ مقام پر متمکن نہیں تھے اور اس لئے اُن میں ضبط و تحمل اور استقلال و استقامت کے وہ بلند پایہ اوصاف نہیں پائے جاتے تھے جو مولانا آزاد کی انفرادیت کے سب سے روشن معیار ہیں ۔ اسے قاضی عبدالغفار اس طرح لکھتے ہیں: "مولانا محمد علی ایک عمومی لیڈر تھے اور ایک عمومی لیڈر کی طرح اپنے بادبانوں کا رادیہ ہوا کے رُخ پر قائم کر سکتے تھے مولانا (آزاد) اس مفہوم اور ادا کی عمومیت سے عریاں بے گانہ رہے ۔ کبھی ان دونوں کے طرزِ فکر میں کوئی نقطۂ اتصال پیدا ہی نہ ہو سکا ان دونوں کے درمیان ایک ایسی ذہنی خلیج حائل ہے جس پر کوئی پُل نہیں باندھا جا سکتا مولانا محمد علی بسا اوقات اپنے تعاد اور مخالف سے دست و گریباں ہو جانے کی جرأت رکھتے تھے اور ضرورت کے وقت اُن کی عداوت کا اعادہ بھی جارحانہ ہو سکتا تھا لیکن مولانا (آزاد) بعض اوقات دوسروں پر اس لئے تنقید یا تعریض نہ کرتے تھے کہ ایسا کرنا اپنی توہین سمجھتے تھے ۔ یہ کوئی احساسِ کم تری نہیں بلکہ ایک بہت صدی اور مستحکم انفرادیت ہے جو میدانِ جنگ میں اس لئے نہیں جاتی کہ اُسے کوئی برابر کا حریف نظر نہیں آتا۔"

ڈاکٹر اقبال عملی انسان بالکل نہیں تھے بلکہ ایک فلسفی اور مفکر تھے اور اس لئے اُن کا موازنہ مولانا آزاد سے فکر و نظر کی دُنیا ہی میں کیا جا سکتا ہے ان دونوں کے درمیان جو چیز سب سے زیادہ مشترک ہے وہ رمزِ خودی اور عرفانِ حیات کا فلسفہ ہے لیکن اس باب میں بھی مولانا آزاد کو ڈاکٹر اقبال پر فوقیت حاصل ہے ۔ اس کی تشریح قاضی عبدالغفار اس طرح کرتے ہیں ۔ "اقبال رمزِ خودی کا فلسفہ صرف مسلمان کے لئے پیش کرتے ہیں، اُسی کو اپنا مخاطب بناتے ہیں اور اُسی کو زندگی کا پیام دیتے ہیں مگر مولانا کا فلسفۂ حیات اقبال کے تصورات سے زیادہ وسیع اور زیادہ ہمہ گیر ہے ۔ وہ اقبال سے

زیادہ "مذہبی" ہونے کے باوجود خود شناسی کے علمی تقاضوں کو انسانیت ہی کے ہر جان دار کے ساتھ منسوب کرتے ہیں ۔ ۔ ۔ اقبال صرف مسلمانوں کے لئے قوت عمل کا ایک نمونہ تجویز کرتے ہیں اور مولانا تمام مخلوقات کی اُس قوت نمو کا ذکر کرتے ہیں جو اس میں ودیعت ہے اقبال اپنے بلند ترین افکار میں انسانیت کے تصور سے اس قدر وابستہ نظر نہیں آتے تھے کہ صرف اسلام اور مذہب کے تصور سے ۔ ۔ ۔ ۔ اور اسی لئے اقبال کا پیام فرقہ پرستوں کے لئے فرقہ پرستی کا ایک نئے انداز کھلا ماس گیا ورنہ خود شناسی اور خودی کا وہ علمی عمل جس کو مولانا نے ایک چڑیا کے بچے کے پروں میں کارفرما دیکھا، انسان کے پیکر میں اور بھی زیادہ نسل اور فرقہ اور مذہب کی سنگ نظری سے آزاد ہے"

مولانا آزاد کی انفرادیت کو نمایاں کرنے کے لئے قاضی عبدالغفار نے اُن کی زندگی کے مختلف گوشوں کو بے نقاب کیا ہے اور اپنی اس کوشش میں انھوں نے زیادہ مدد مولانا کی تحریروں خصوصاً "غبار خاطر" سے لی ہے ۔ لیکن انھیں مولانا سے یہ شکوہ ہے کہ انھوں نے "اپنی اس نثر میں شعر کی تمام لطافتیں اس طرح سمو دی ہیں اور شاعرانہ اشارات و کنایات سے اس قدر کام لیا ہے کہ تقلید اور سفر کی راہ دشوار گزار ہو گئی ہے اور محافظ سنگ راہ ہو سکتے ہیں ۔ اُن کی شعریت نے ایک چادر بن کر اُن کے حقیقی تاثرات کے چہرے کو اس طرح ڈھانپ لیا ہے کہ بعض مقامات پر یہ سمجھنا مشکل ہو جاتا ہے کہ کس نقطے پر شاعری ختم ہوئی اور حقیقت شروع ہوئی" یہ اسی قسم کا شکوہ ہمیں قاضی عبدالغفار سے بھی ہے ۔ جو کسر مولانا کی شعریت سے باقی رہ گئی تھی اُسے قاضی صاحب کی شعریت نے پورا کر دیا اور تقلید اور سفر کی راہ "اور بھی دشوار گزار ہو گئی" بہرحال کہا جا سکتا ہے کہ "آثار الکلام آزاد" مجموعی طور پر ایک عظیم اور "مشکل شخصیت" کو سمجھنے اور اُس کی نفسیات کا مطالعہ کرنے کی خاصی کامیاب کوشش ہے، اگرچہ یہ اور زیادہ کامیاب ہو سکتی تھی اگر عقیدت کے ساتھ تنقید سے بھی کام لیا جاتا اور "مشکل شخصیت" کا تاثر پہلے ہی ذہن میں قائم ۔ کر لیا جاتا ۔

حیاتِ امید و موتِ قنوط

مایوسی سے بڑھ کر کوئی شے انسان کے لئے قاتل و مہلک نہیں اور دنیا کی تمام کامرانیاں صرف امید کے قیام پر موقوف ہیں یہ امید ہی ہے جس نے زمینوں پر قبضہ کیا ہے، پہاڑوں کے اندر سے راستہ پیدا کیا ہے، سمندر کی فضا کو مسخر کیا ہے اور جب چاہتا ہے اس میں اپنی سواری کے لئے جہاز چلاتے ہیں اُڑ جاتا ہے اس کے کناروں کو میلوں اور فرسخوں تک خشک کر دیا ہے ۔ پھر امید ہی ہے جس نے مردہ قلوب کو زندہ کیا ہے بستر مرگ سے بیماروں کو اُٹھایا ہے، اُن کو کناروں تک پہنچایا ہے، بچوں کو جوانوں کی تیزی سے دوڑایا ہے اور بوڑھوں کو جوانوں سے زیادہ قوی و طاقت ور بنا دیا ہے ۔

جبکہ لوگ جواب دے دیتے ہیں، جبکہ زمانہ سر پھیر لیتا ہے، جبکہ زمین کے کسی گوشے سے صدائے ہمت نہیں آتی اور جبکہ تمام اعضائے عمل جواب دے دیتے ہیں تو امید ہی کا فرشتہ ہوتا ہے جو مسکراتا ہے، اپنے پیروں کو کھولتا ہے اور اس کے سامنے ہی سے کرتے وطاقت، ہمت و مستعدی جیسی وجدانی لہر ایک روح تازہ دلوں میں پیدا کر دیتا ہے ۔

دنیا میں کامیابی اعمال کا بیج ہے اور اعمال کے لئے پہلی حرارت امید ہے ۔ جب تک انسان کے اندر امید قائم ہے مصیبتوں اور ہلاکتوں کے انبار بھی اس سے آکر لڑتے ہوں تو بھی اس کو شکست نہیں دے سکتے ۔

اگر خون اور اس کا دوران انسان کی جسمانی حیات کے لئے ضروری ہے تو یقین کیجئے کہ اخلاقی و ادبی حیات کے لئے امید اس کے اندر مصروف روح کے ہے جب تک اس کا دوران دل سے اُٹھ کر دماغ سے نکل کر جسم کے تمام اعضا میں حرارت عمل پیدا کر رہا ہے اس کی موت عمل زندہ، اس کے اعضائے کار متحرک اور پائے مستعد ہی مرحوم نکلا ہیں ۔ لیکن جہاں یہ روح حیات دل سے نکلی پھر جسم انسانی کے لئے دیر کے سوا کہیں ٹھہرنا نہیں "

("الہلال" ۹ ۔ اپریل ۱۹۱۳ء)

حمیدہ سلطان

زلیخا

"گھنی آنکھیں، دراز پلکیں، جٹی بھویں، پگھلے ہوئے سونے کا سا رنگ، بھنوری چہرہ، یاقوتی لب، ساون کی گھٹاؤں کے ماند کالے لانبے بال، ذرا سا قد مائل بہ گداز، دلآویز جسم، سفید کالی کسی کی سوتی یا ریشم سادی بے پروائی سے پہنے سر کی حیا آمیز اداؤں کا قافلہ ایسے حسن میں لئے میں نے اسی دیا کی حور کو دیکھا ہے۔ یہ پاکیزہ ہستی حضرت یوسف والی زلیخا نہیں یوسف ہندی حضرت مولانا ابوالکلام آزاد کی رفیقۂ حیات زلیخا بیگم تھیں۔

میری عمر سات یا آٹھ سال کی تھی دلی میں ایک زنانہ کانفرنس منعقد ہوئی اس کی صدارت بیگم صاحبہ بھوپال سلطان جہاں بیگم نے کی۔ ان کے ہمراہ مولانا آزاد کی دونوں بہنیں آبرو بیگم صاحبہ اور فاطمہ بیگم صاحبہ بھی تشریف لائیں۔ ان دونوں کے علم و فضل اور ادبیانہ خطبوں کی دھاک پڑھی لکھی خواتین پر بیٹھی ہوئی تھی۔ چوں کہ والدہ صاحبہ اس کانفرنس کی استقبالیہ کمیٹی کی ایک رکن تھیں اسی لئے ان کی میزبانی کا شرف ہمارے گھر کو ملا۔ اس طرح دوستی کی بنیاد پڑی۔ پھر یہ مراسم دن بدن بڑھتے گئے۔ ۱۹۳۳ء میں ابا جان کی وفات کے بعد تین سال ہمارا کلکتہ رہنا ہوا تو تعلقات بالکل عزیزانہ ہو گئے۔ یہ دونوں اپنے مکرم بھائی سے ملنے بھوپال آئیں تو ہمارے یہاں بھی آئیں۔ بھوپال کی چہیتی بھاوج بیگم زلیخا نے والدہ صاحبہ کو ملایا۔ مولانا آزاد اس زمانے میں بالی گنج کی ایک شاندار دو منزلہ کوٹھی میں رہتے تھے۔ والدہ مرحومہ پرانے زمانے کی بہت رکھ رکھاؤ والی بیوی تھیں مگر ادھر تو بیگم آزاد کی پاکیزہ صورت، دل نشیں اداؤں نے ان کو کھینچا ادھر وہ بھی شرمیلی اور کم آمیز ہونے کے باوجود کچھ ایسی گھل مل گئیں کہ بلانا اور ایک ہفتہ یہ وہاں جاتیں دوسرے ہفتہ وہ یہاں آتیں۔ ان میں وہ تمام خوبیاں تھیں جو ایک اچھی جانوں میں ہونی ضروری ہیں۔

وہ سلیقہ شعار بھی تھیں اور خانہ داری کے امور سے بھی بخوبی واقف مہمان نواز بھی تھیں اور ہنس مکھ شیریں زبان بھی۔ سسرال والوں پر بھی جان چھڑکتی تھیں اور شوہر پر بھی فدا تھیں۔ چونکہ آپس میں کافی بے تکلفی تھی اس لئے سدھا کے رشتے کو لے کر دونوں میں مذاق بھی ہوتا تھا۔

ایک مرتبہ صبح دس بجے کے بعد یہ ان کے یہاں پہنچیں تو خلافِ عادت اُن دن وہ پندرہ منٹ بعد مسکراتی ہوئی آئیں اور معانقہ کرتے ہوئے کہا۔ "معاف کیجئے گا بھئی آپ کو اتنی دیر میرا انتظار کرنا پڑا۔ میں مولانا کو کھانا کھلا رہی تھی۔ بہت تھوڑا اور سادہ کھاتا کھاتے ہیں۔ دو چھٹے ابلے ہوئے چاول، تھوڑی دال، سبزی یا گوشت اور دہی۔ چونکہ صبح بہت سویرے اٹھ جاتے ہیں اس لئے دوپہر کے کھانے کے بعد بارہ بجے سے ہی پہلے لیٹ جاتے ہیں پھر دو بجے عصر کے نماز پڑھتے ہیں اس کے بعد کاموں کا سلسلہ شروع ہو جاتا ہے اور ملنے والوں کا تانتا رات گئے تک لگا رہتا ہے۔"

بیگم آزاد کے بکھرے بالوں کی طرف اشارا کر کے یہ بولیں "مگر بھاوج کو معلوم ہوتا ہے ہمارے بھائی کو آپ کی یہ رنگ پریشاں بہت پسند ہے جو آپ کو نہیں گوارا تھیں"

وہ جس انداز سے لجا کر بولیں "اے نہیں نہیں یہ بات نہیں۔ اتنے بار جیل جانے سے میری طبیعت کچھ ایسی حساس ہو گئی ہے کہ چوٹی گوندھنے سے دل گھبراتا ہے" وہ ادائے حجاب آج بھی مجھے یاد ہے۔ کیسی باحیا بیوی تھیں اور کیا زمانہ تھا کہ شوہر کا نام لے کر کبھی سنتی تھیں۔ یہ اس دن ان

قہقہہ لگانے کی ٹھان کر گئی تھیں۔ پھر ان کی خالی کلائیوں کی طرف اشارہ کرکے کہا "اے لو، اتنی بھی کیسی سادگی وہم نہیں آتا۔ اللہ تمہارا سہاگ قائم رکھے ایک ایک چوڑی ہاتھوں میں ڈال لیا کرو۔"

انھوں نے مسکراتے ہوئے کہا "آخر ہیں نا آپ بھی سدا بالکل سسرالی خالاؤں کی طرح مشورے دے رہی ہیں۔ اچھا آیندہ میں آپ کی خوشی کا خیال رکھوں گی" دوسرے ہفتہ جو وہ ملنے آئیں تو پشت پر چوٹی لہرا رہی تھی۔ چکن کا جو بھیجا تھا اسی رنگ کا ملاوز پہنے تھیں اور ہلکی دھانی ریشمی ساری زیب تن تھی۔ ہاتھوں میں سونے کی دو دو چوڑیاں تھیں۔ کانوں میں بندے، اچھے لباس اور ہلکی سی آرائش نے ان کی سنجیدہ صورت کو اور بھی دل ربا کر دیا تھا۔ میں ان کو گلے لگا کر مسرور لہجے میں بولیں۔ "اے ہے کہیں بری نظر نہ لگ جائے۔ آج تو ماشاءاللہ چیخم بیگم اور بہت اچھی لگ رہی ہو۔" وہ حسب عادت لجا کر بولیں "آپ کو خوش کرنا تھا۔ ورنہ بھلا اب رنگین کپڑے اور زیور پہنتے شرم آتی ہے۔" "اے ہے تو اور سونے صدقہ کر دی تم نے بھی۔ ابھی تمہاری عمر کون سی ایسی ہے سہ آگس تو بڑھاپے میں بھی رنگا پہنتی ہیں۔" انھوں نے کہا۔

مجھے ہر مارکتابوں کا لایعنی جانے پر عبور کرتا۔ مولانا صاحب کی لائبریری اوپر رہنے میں ہی تھی۔ میں جانے ہی لائبریری میں گھس جاتی اور کتابیں وہاں سے لاتی پھر ان کو پڑھ کر رکھ دیتی اور لے آتی۔ میرے ذوق کی لیکن کا سامان فراوانی سے ملتا۔ کوئی روک ٹوک نہ تھی۔ اسی لائبریری میں ہی پہلی مرتبہ میں نے مولانا کی زیارت کی۔

اوائل گرمی کی ایک شام تھی۔ وہ دونوں بیویں باتوں میں لگیں۔ میں حسب معمول لائبریری میں پہنچ گئی۔ ایک سرخ و سفید رنگ کا تیکھے خط و خال والا انسان سفید کرتے پیجامے میں نیلے سرکتابوں کے اردگرد ڈھیر لگائے مطالعہ میں ایسا مصروف تھا کہ میں قریب پہنچ گئی اس کو خبر نہیں ہوئی۔ وہ اسی طرح سر جھکائے پڑھتا رہا۔ میں اپنے قدموں واپس ہوئی تو وہ محبت بھرے لہجے میں بولیں۔ "کیوں کتابیں نہیں ہیں؟" میں نے کہا "غالباً آج لائبریری میں مولانا صاحب تشریف رکھتے ہیں اسی لئے واپس آگئی۔"

"ارے ہاں وہی ہوں گے آج کل ان کو ذرا فرصت ہے اکثر شام کو ملنے والوں سے بچ کر لائبریری میں بیٹھ کر پڑھتے ہیں۔ لیکن تمہارے تو ماموں ہیں۔ آؤ میرے ساتھ چلو میں ان سے تم کو ملوا دوں۔" انھوں نے ایک خاص انداز سے کہا اور میرا ہاتھ پکڑ کر لے گئیں۔ میں ڈرتی جھجکتی مولانا کی خدمت میں حاضر ہوئی۔ انھوں نے میرا تعارف کرایا۔ مولانا صاحب نے مسکراتے ہوئے مہربانی کے لہجے میں فرمایا "آؤ بھئی جو کتاب چاہو لے لو۔" اور میں بت بنی کچھ دیر اس عظیم انسان کو دیکھتی رہی جو دنیائے علم و ادب، خطابت، مذہب، سیاست کا خورشید تاباں تھا۔ مولانا علیہ الرحمہ کی عظمت کا نقش میرے دل کے سادہ ورق پر ایسا سی دن بیٹھا پھر عمر کے ساتھ میری عقیدت میں اضافہ ہوتا گیا۔

ایک دن صبح جو ہم پہنچے تو بیگم آزاد کی نرگسی آنکھوں میں شرخ ڈورے دیکھ کر والدہ نے ان سے مسکرا کر کہا "کیا رتجگا کیا ہے بھاوج؟ آنکھیں گلابی ہو رہی ہیں۔"

وہ ہنس کر بولیں "آپ کی تو عادت ہے ہی بنانے کی۔ آج کل مولانا قرآن کی تفسیر لکھ رہے ہیں۔ رات کو دو بجے کے بعد اٹھ بیٹھتے ہیں جتنی دیر وہ لکھتے ہیں میں پنکھا جھلتی ہوں۔ موسم بہت گرم ہے باہر بھی حبس ہی رہتا ہے۔ بھلا یہ کیسے ہو سکتا ہے کہ وہ جاگیں، محنت کریں اور میں آرام سے سوتی رہوں۔"

یہی تھا اس نیک بی بی کا وہ جذبۂ رفاقت جس کو یاد کرکے مرنے والی کے غم میں مولانا پر احمد نگر قلعہ میں ایک پرانی قبر کو دیکھ کر رقت طاری ہو جاتی تھی۔ بڑے آدمیوں کے سوانح حیات سب لکھے جاتے ہیں تو اکثر ان کی خانگی زندگی کو نظر انداز کر دیا جاتا ہے حالانکہ یہ بہت ضروری ہے کہ ہم اپنے مشاہیر کے متعلق یہ جانیں کہ ان لوگوں کے گھریلو حالات کیا تھے اور اپنی بیوی سے ان کا برتاؤ کیسا تھا۔

مولانا آزاد کی شادی زلیخا بیگم سے ہوئی تو وہ بارہ سال کے معصوم لڑکے تھے اور زلیخا بیگم چھ سال کی ننھی منی بچی تھیں۔ ان کے والد آفتاب الدین صاحب بغداد کے ایک شریف خاندان کے چشم و چراغ تھے ان کا سلسلۂ نسب حضرت صدیق اکبرؓ سے جا کر ملتا تھا۔ آفتاب الدین صاحب مولانا کے والد بزرگوار کے خاص مریدوں میں سے تھے۔ زلیخا بیگم ان کی پانچویں صاحبزادی تھیں۔ ان کے پیدا ہوتے ہی انھوں نے پیر کے قدموں میں لا کر ڈال دیا۔ انھوں نے بہت محبت سے اس حسین پیاری بچی کو گود میں لیا اور زلیخا نام رکھا۔ بعد میں موہنی صورت والی بچی ان کو اتنی اچھی لگی کہ اس کو انھوں نے اپنی بہو بنا لیا۔ چھ سال کی بالی عمر میں زلیخا بیگم بیاہ کر آئیں۔ ان کے ننھے سے دل پر اسی وقت سے

ہی اپنے یوسف جاں شوہر کا بعثہ ہوگیا اور شباب کی منزل میں قدم رکھتے ہی وہ اس عظیم انسان کی پرستش کرنے لگیں۔ مولانا کے ہر خیال کو انھوں نے سر آنکھوں پر رکھا۔ ہجر کی سختیاں بھی سہیں اور مالی مشکلات بھی برداشت کیں مگر لب پر کبھی اُف تک نہ لائیں۔ مولانا صاحب کی مالی حالت سیاسی جد و جہد میں حصہ لینے کی وجہ سے کبھی بھی اچھی نہیں رہی۔ اگر ان کو اتنی مہلت ملتی کہ وہ حرف ادبی کام کرتے تو یقیناً دولت کی دیوی ان کے قدموں کو چومتی مگر ان کو ان کا احساس دل نچلا نہ بیٹھنے دیتا تھا۔ انھیں پس ماندہ قوم اور غلام ملک کا غم چین نہ لینے دیتا تھا۔ ان کی شعلہ نفسی اور آتش بیانی غم و ارمان سے دلوں کو گرمائی رہتی۔ اور ان کی رفیق حیات نہ اچھا کھاتی نہ اچھا پہنتی۔ ان تمام تکالیف کو محبت اور سکون سے برداشت کرتی جو شوہر کی جسمانی اور مالی پریشانی کی وجہ سے اس پر گذرتیں۔ زلیخا بیگم کا زیادہ وقت یاد الٰہی اور مولانا کی کامیابی کی دعاؤں میں گذرتا۔ مسلسل کڑھتے رہنے کے باعث ان کی صحت گر گئی تھی مگر یہ سنی سنوتی اپنی دُھن میں مگن رہی۔ اپنی خرابیٔ صحت کا ذکر کبھی مولانا سے نہیں کیا جس وقت بھی اور جتنے دن بعد بھی وہ گھر آتے یہ پاک طینت بیوی مسکراتی ہوئی بہت شوق سے ان کا استقبال کرتی اور ہر طرح شوہر کو آرام پہنچانے کی کوشش کرتی تاکہ یہ تھکا ہوا دماغ جس کو سیاسی گتھیاں بھی سلجھانی تھیں اور مذہبی و ادبی کام بھی کرنے تھے گھریلو آرام دہ فضا میں آرام پاکر اور زیادہ ہمت و جوش سے کام کر سکے اور مولانا صاحب اسی پیکر صبر و ایثار کی بدولت ہر مرتبہ نیا ولولہ اور جوش لے کر جنگ آزادی کے لئے تیار ہو جاتے۔

وہ فطری طور پر آزاد طبیعت اور والہانہ جذبات کے مالک تھے۔ اس لئے اپنی کم عمری کی شادی سے ایک دوسرے بڑے مجاہد کار غالب کی طرح خوش نہیں تھے لیکن اس کا یہ مطلب نہیں کہ ان کو اپنی باوفا محبت کرنے والی بیوی کا خیال نہیں تھا یا ان کی ازدواجی زندگی بھی نہیں گزری۔ زلیخا بیگم کی وفات کے بعد انھوں نے جو خط صدر یار جنگ کو لکھا ہے اس سے ان کے بے اندازہ غم کا اظہار ہوتا ہے۔

جب ۱۹۴۲ء میں مولانا کو اور تمام لیڈروں کے ساتھ احمد نگر قلعہ میں نظر بند کیا گیا زلیخا بیگم کی طبیعت کافی خراب تھی۔ ان دنوں برٹش گورنمنٹ کا رویہ سخت ہو رہا تھا اور صورتِ حالات بہت تشویش ناک ہو رہی تھی۔ کسی کو معلوم نہ تھا کہ ان لوگوں کو کہاں رکھا گیا ہے۔ تمام ہندوستان میں سیاسی نظر بندوں کے متعلق متضاد افواہیں مشہور ہو رہی تھیں اور یہ بھات بھات کی بولیاں ستم رسیدہ فرقت کی ماری بیگم آزاد کے دل پر تیر و نشتر کا کام کرتی تھیں۔ اپنے چہیتے شوہر کے متعلق ہر نئی خبر سن کر وہ تڑپ کر رہ جاتیں۔ ان کو بس دن رات مولانا کی سلامتی کی دعائیں مانگنے اور رونے کے سوا کچھ یاد نہ رہا تھا۔ دوا انھوں نے بالکل چھوڑ دی تھی۔ غذا بھی برائے نام تھی۔ دق کا نامراد مرض دو سال سے پیچھا کئے ہوئے تھا۔ اب کمزور جسم پر اس نے بالکل تسلط جما لیا۔ ڈاکٹر بی سی رائے اور کلکتہ کے مشہور ڈاکٹروں نے ان کو دیکھا۔ مگر مرض کو افاقہ ایسے ہوتا جب کہ نہ دوا تھی نہ غذا۔ وہ ہر ایک معالج سے یہی کہتی تھیں۔ "بس خدا کے لئے مجھے ایک مرتبہ مولانا کو دکھا دو۔" ان کی حالت دیکھ کر اور التجا سن کر آنکھوں میں آنسو بھرے ہر ڈاکٹر چارپائی سے اُٹھتا تھا۔ آخر بعول مولانا صاحب کے ۱۹۔ اپریل ۱۹۴۳ء کو زہر غم کا رسیا لبریز ہوگیا۔ زلیخا بیگم اپنے محبوب شوہر کے دیدار کی حسرت لئے اس دنیا سے رخصت ہوگئیں۔ جسد بے جان تو سپرد خاک کر دیا گیا اور روح شاید قید جسم سے آزاد ہو کر بھی اپنے یوسف کے گرد پھر رہی ہوگی۔

مولانا صاحب غبار خاطر میں نواب صدر یار جنگ کو مخاطب کر کے فرماتے ہیں:۔

"گزشتہ بیس برس کے اندر کتنے ہی سفر درپیش ہوئے اور کتنی ہی مرتبہ گرفتاریاں ہوئیں۔ میں نے اس درجہ افسردہ اس کو کبھی نہیں دیکھا کہ یہ جذبات کی وقتی کمزوری تھی جو اس پر غالب آگئی تھی۔ میں نے اس وقت تو اسا ہی خیال کیا لیکن اب سوچتا ہوں تو خیال ہوتا ہے کہ شاید اُسے صورت حال کا ایک مجہول احساس ہونے لگا تھا۔ شاید وہ محسوس کر رہی تھی کہ اس زندگی میں یہ ہماری آخری ملاقات ہے۔ وہ خدا حافظ اس لئے نہیں کہہ رہی تھی کہ میں سفر کر رہا تھا وہ اس لئے کہہ رہی تھی کہ خود سفر کرنے والی تھی۔"

غم گسار شمع صفت بیوی کے بعد مولانا صاحب کی زندگی کے معمولات میں تو بظاہر فرق نہیں آیا لیکن اُن کا دل ہل گیا۔ وجود معنوی سراپا درد بن کر رہ گیا۔ اس جانگداز غم کے زیر اثر انھوں نے غبار خاطر کے ایک خط میں اپنے کو شاخ بریدہ سے تشبیہ دی ہے جس کو موسم بہار کی جانفزا ہوائیں بھی تازگی نہیں بخش سکتیں۔ اپنے غمزدہ دل کو تھام کر بے اختیار فرماتے ہیں:۔

شاخِ بریدہ را نظرے مرحمت بہار ہیست

ان کا دل ۔ ان اس سے واضح ہو جاتا ہے۔ رہا ہونے کے بعد جب وہ اپنی ریحانا کی آخری آرام گاہ پر گئے تو باوجود اس بے انتہا ضبط و تحمل کے جو اُن کی طبیعت کی خاص خصوصیت تھی اپنی چاہنے والی کے مرقد پر آنسوؤں کے موتی نچھاور کئے بغیر نہ رہ سکے۔ وفورِ رقت کو تھاما ان کے بس میں نہ رہا اور بہت دیر تک وہ سر جھکائے روتے رہے۔ مولانا صاحب کی صحت سوی کی وفات کے بعد دن بدن خراب ہوتی گئی اور مزاج کی شگفتگی بھی بہت کم ہو گئی۔ وہ مذہبی خیالات جو اُن کے مخصوص احباب کی محفلوں کو کشتِ زعفران بنا دیتی تھیں برائے نام رہ گئیں۔ وہ ہر وقت کھوئے کھوئے سے رہنے لگے۔ زلیخا بیگم کی زندگی میں اُن کو غالباً یہ احساس نہ تھا کہ اس باوفا بیوی سے خود اُن کو بھی دل لگاؤ ہے لیکن مرنے والی کے جانے کے بعد جیسے ان کی زندگی میں کچھ بھی نہیں رہ گیا تھا۔ اپنی زندگی کی یہ متاعِ عزیز بھی ملک و قوم پر وہ نچھاور کر چکے تھے۔ اسی خدا کی بھری ہوئی دنیا میں ان کے لئے کاموں اور مرحومہ کی یاد کے علاوہ کوئی دل چسپی نہیں رہی تھی۔ اللہ تعالیٰ نے جیسے اور بہت سی نعمتوں سے مولانا آزاد کو نوازا تھا وہاں ایسی باوفا نیک طینت پاکیزہ صورت بیوی بھی عطا فرمائی تھی۔ زلیخا بیگم کی ذات پر عالمِ نسواں جتنا فخر کرے بجا ہے۔ جس نے حسن و جمال کی آغوش میں آنکھ کھولی۔ میرا یہ کہنا کلی نہیں حقیقت ہے۔ میری مرحومہ ماں حسن کی مورت تھیں اور بھی حسین و جمیل خواتین کو دیکھا لیکن جیسی معصومیت اور تقدس بیگم آزاد کی صورت پر میں نے دیکھا ایسا پھر کبھی کہیں نظر نہیں آیا۔ وہ اس دنیائے آب و گل کی رہنے والی ہستی نہیں آسمانی مخلوق معلوم ہوتی تھیں۔ ان کی پاکیزگیٔ خیال کا یہ عالم تھا کہ کبھی ٹیلیفون کا ریسیور اس لئے نہیں اُٹھاتی تھیں کہ نہ جانے دوسری طرف کون اور کیسا آدمی بات کر رہا ہوگا۔ اس زمانے میں ایسی عفت مآب خواتین کا خیال بھی نہیں کیا جا سکتا۔

۱۹۴۷ء کے بعد میں اکثر مولانا صاحب کی خدمت میں حاضر ہوتی رہتی تھی جب بھی میں حاضر ہوتی وہ مجھ پر شفقت فرماتے۔ ایک مرتبہ دورانِ گفتگو میں مرحومہ کا ذکر میں نے کیا۔ مولانا صاحب ایکدم اس طرح خاموش ہو گئے گویا اس ذکر نے ان کے دل پر نشتر لگا دیا۔ وہ بہت دیر سرنگوں خاموش بیٹھے رہے۔ میں بھی دم بخود بیٹھی سی بیٹھی ان کے اس جانکاہ غم کا اندازہ کر رہی تھی۔ آخر یہ مفارقت کا طویل زمانہ ۲۲ فروری ۱۹۵۸ء کی آدھی رات کو ختم ہو گیا اور مولانا صاحب کی مقدس روح اپنی ریحانا کی مشتاق میں عالمِ جاوداں کو سدھار گئی۔

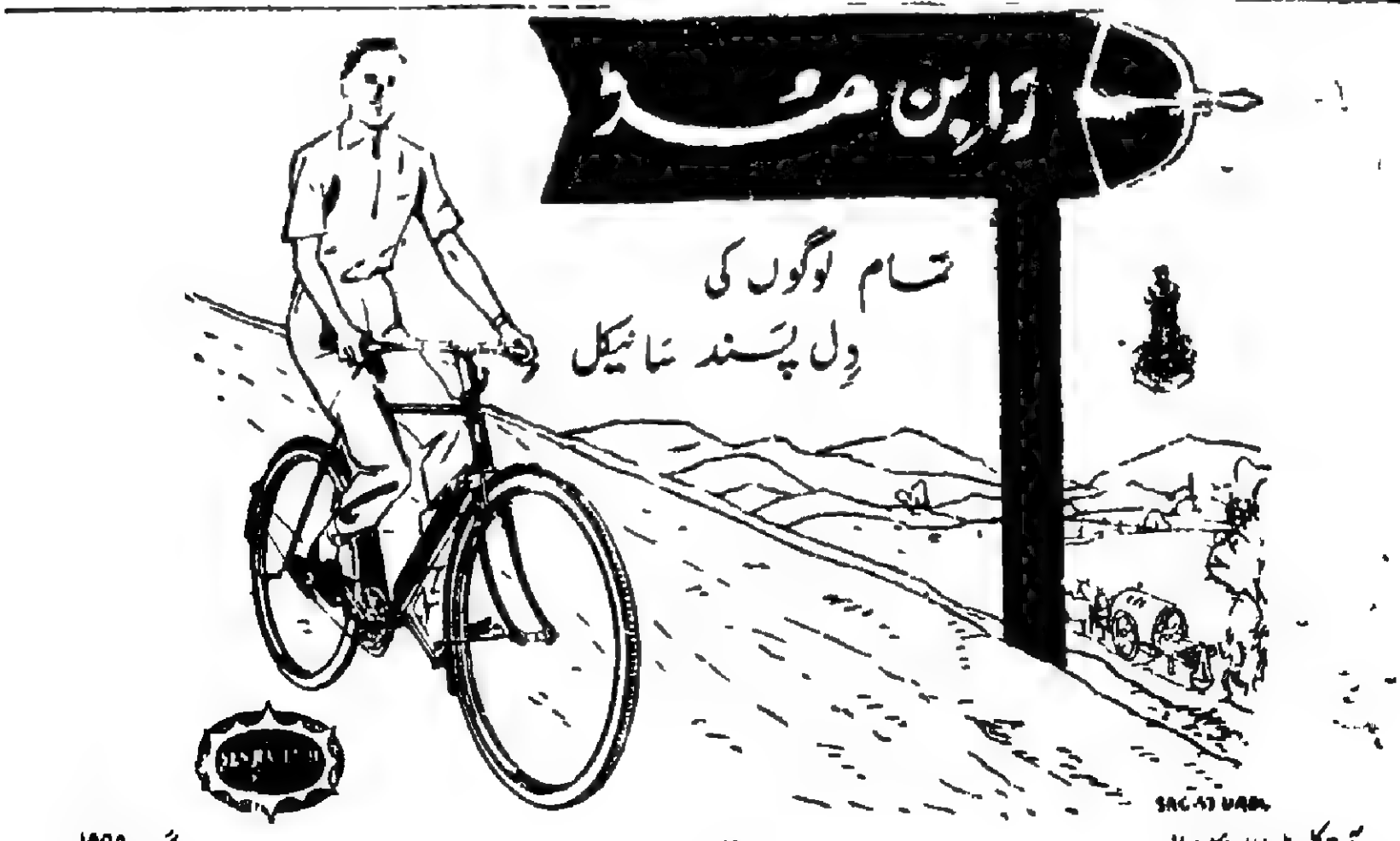

غلام احمد فرقت کاکوروی

نگارشاتِ آزاد میں طنز و مزاح

ابتدائے آفرینش سے اب تک [illegible] کوئی ہستی ایسی گذری ہو جس کی زندگی میں وہ لطف اور پُر مسرت لمحات نہ آئے ہوں جن میں انسان کا ہنسنے ہنسانے کو دل چاہتا ہے اور وہ دوسروں سے چہلیں کر کے اپنے لئے لطف و مسرت کا سرمایہ فراہم کرتا ہے۔ اس میں لغو اور بیہودہ، مہذب اور غیر مہذب، سنجیدہ اور غیر سنجیدہ کی تخصیص نہیں ہوتی

این سعادت بزور بازو نیست تا نہ بخشد خدائے بخشندہ

بہت سے لوگ جو بظاہر بے حد سنجیدہ، مذہبی، خاموش اور اپنے آپ کو بہت ہی سنجیدہ نظر آتے ہیں، ان میں بھی بعض بعض اپنی نجی زندگی میں بے حد شوخ اور بذلہ سنج ہوتے ہیں۔ ایسے لوگوں کی خلوت و جلوت میں بڑا فرق ہوتا ہے۔ مولانا ابوالکلام آزاد کا شمار بھی انھیں بزرگوں میں سے تھا جو بظاہر خاموش اور باطن میں ایک باغ و بہار قسم کے انسان تھے۔ چنانچہ جن لوگوں سے مولانا کی بے تکلفی تھی اُن کا کہنا ہے کہ وہ اپنی نجی زندگی میں ہر وقت بے حد شوخ، ہنس مکھ اور بذلہ سنج ہی تھے، بلکہ ضبطِ جگت اور رعایت لفظی یا امرِ زیست کرنے میں اپنا جواب نہ رکھتے تھے۔ اُن کی فقرے بازی کا اندازہ ان کی مندرجہ ذیل رائے سے ہوتا ہے جو انھوں نے ایک مرتبہ مولانا ظفر علی خاں اور مولانا شوکت علی مرحوم کے بارے میں قائم کی تھی

"ملک میں کسی تحریک کو جیلوں کے بجائے بھٹوں میں چلانا ہو تو مولانا ظفر علی خاں اور شوکت علی کو چھوڑ دو۔ وہ بہ سرعت یہ قلعہ سازی کریں گے۔ لیکن جب یہ قلعہ بن جائے تو ان کو فوراً باہر کر دو کیونکہ وہ پھر اُسی قلعہ کو ڈھا دیں گے۔"

اُردو زبان اگرچہ دنیا کی دوسری مشہور زبانوں کے مقابلے میں ایک نوعمر اور نوخیز زبان کی حیثیت رکھتی ہے اور اس میں طنز و مزاح کا سرمایہ بھی دنیا کی دوسری زبانوں کے مقابلے میں کم ہے مگر اس تھوڑے سے سرمایہ میں بھی وہ چمک دمک اور وہ تیکھی ہے کہ پڑھنے والا اس کی عمر میں شک کرنے لگتا ہے۔ اور ایک دوسری خصوصیت اس زبان کے بعض لکھنے والوں کی یہ ہے کہ متانت اور ظرافت دونوں میدانوں میں ایک جیسے دسترس اور مہارت کا درجہ رکھتے ہیں۔ چنانچہ مولانا ابوالکلام آزاد مرحوم کا شمار بھی ایسے ہی لوگوں میں تھا جو اگر دنیا کی دوسری زبانوں کے ممتاز طنز نگاروں میں گھلا ملا کر دیئے جائیں تو مہتوں کی نگاہیں اُن پر جم کر رہ جائیں گی۔ اور ہم ان کے طنز کو پورے اعتماد کے ساتھ دنیا کی بڑی زبانوں کے انشا پردازوں کی نگارشات کے مقابلے میں پیش کر سکتے ہیں۔ اُن کی تحریر میں ایک ایسی انفرادیت پائی جاتی ہے جو اردو کے کسی طنز نگار یا انشا پرداز کے یہاں نہیں ملتی اور یہ واقعہ ہے کہ جس طرح وہ اپنی سیاسی اور معاشرتی زندگی میں ایک جداگانہ زندگی بسر کرنے کے عادی تھے اُسی طرح ان کا طرزِ تحریر بھی تمام اور طنز نگاروں سے الگ تھلگ تھا۔ ان کے سوچنے کا انداز، اُن کی زبان اُن کے لہجے، ان کی عبارت اور الفاظ کی نشست و برخاست سب میں ایک انوکھا پن ہے۔ جب وہ نثر لکھتے لکھتے آخر میں کوئی شعر لکھ دیتے ہیں تو پوری عبارت میں ایک ترنم اور موسیقی کی کیفیت پیدا ہو جاتی ہے اور پوری نثر اس طرح جگمگا اُٹھتی ہے کہ نثر پر نظم کا شبہ ہونے لگتا ہے۔ ان کے اندازِ بیان میں ایک جرأت اور بے ساختہ پن ہے۔ 'خیالِ خاطر' میں ایک جگہ جب وہ ہندوستانی اور چینی چائے پینے والوں کو رد و قدح کرتے دیکھتے ہیں تو اپنے ایک خط میں نہایت شوخی اور بذلہ سنجی کے ساتھ لکھتے ہیں۔

"دراصل یہ عالمگیر غلط فہمی اس وجہ سے پیدا ہوئی کہ انیسویں صدی کے اوائل میں جب چائے کی مانگ ہر طرف بڑھ رہی تھی، ہندوستان کے سیاسی اثر پر کاشتکاروں کو خیال ہوا کہ سیلون اور ہندوستان کے پہاڑ اور مرطوب مقامات میں چائے کی کاشت کا تجربہ کریں۔ انھوں نے چین سے چائے کے پودے منگوائے اور یہاں کاشت شروع کی۔ یہاں کی مٹی نے چائے پیدا کرنے سے انکار کر دیا مگر تقریباً اسی شکل و صورت کی ایک دوسری چیز پیدا کر دی۔ ان ریاکاروں نے اسی کا نام چائے رکھ دیا اور اس غرض سے کہ اصلی چائے سے ممتاز رہے اُسے کالی چائے کے نام سے پکارنے لگے۔

غلطی ہائے مضامین مت پوچھ
لوگ ہائے کو رسا باندھتے ہیں

دنیا جو اس جستجو میں تھی کہ کسی نہ کسی طرح یہ جنس کامیاب اور ارزاں ہو سکے تو جب اس پر ٹوٹ پڑی اور پھر تو گویا پوری نوع انسانی نے اس فریب خوردگی پر اجماع کر لیا اب آپ سر پیٹئے سنتا کون ہے

اُسی کی سی کہے سنے اہل خرد
کہیں پر مستی داد عرفاں نہیں"

مولانا کی بلند ترین مزاح نگاری اور ظرافت کی مثال ان کے ۱۷ اور ۱۸ مارچ ۱۹۱۳ء کے وہ خطوط ہیں جو انھوں نے مولانا حبیب الرحمٰن شروانی کو لکھے ہیں۔ ان میں چڑیوں کے تدارک کا ذکر کرتے کرتے لکھتے ہیں:۔

"چند دنوں تک تو میں نے صبر کیا لیکن پھر برداشت نے صاف جواب دے دیا اور فیصلہ کرنا پڑا کہ اب لڑائی کے سوا چارہ نہیں

من و گرد و میدان و افراسیاب

یہاں میرے سامان میں ایک چھتری بھی آ گئی ہے۔ میں نے اُٹھائی اور اعلان جنگ کر دیا لیکن تھوڑی ہی دیر کے بعد معلوم ہو گیا کہ اس کوتاہ دستی کے ساتھ ان حریفانِ سقف و محراب کا مقابلہ ممکن نہیں۔ حیران ہو کر کبھی چھتری کی نارسائی دیکھتا کبھی حریفوں کی بلند آشیانی۔ بے اختیار حافظ کا شعر یاد آ گیا ؎

خیالِ قدِ بلند تو می کند دل من
تو و ستم کہ ترا من بچہ آشیانہ رسد

اب کسی دوسرے ہتھیار کی تلاش ہوئی تو آمد و رفت میں جاروب صاف کرنے کا بانس پڑا تھا وہی نا ہو گیا اور اسے اُٹھا لایا۔ اب کیونکر پوچھئے کہ میدان کارزار میں کس دھوم کا رن پڑا۔ کمرے میں چاروں طرف حریف طواف کر رہا تھا اور میں بانس اُٹھائے دیوانہ وار اس کے پیچھے دوڑ رہا تھا۔ فردوسی اور نظامی کے رجز بے اختیار زبان سے نکل رہے تھے ؎

رخش رہ بیں و میستان گیر
بر سپہ و ہوا رانیستان گیر

آخر میدان اپنے ہی ہاتھ رہا اور تھوڑی ہی دیر کے بعد کمرہ ان حریفانِ سقف و محراب سے بالکل صاف تھا ؎

ملک تا حلق تا بکف تا خم
چہ گردن کشاں را سر انداختم"

یہ واقعہ ہے کہ جس طرح مولانا کا ایک مخصوص اندازِ بیان ہے اُسی طرح ان کے موضوعات بھی مخصوص ہیں۔ ہر موضوع ان کے انشاء و تحریر کا محمل نہیں ہو سکتا۔ ان کی خطابت، ان کی تحریر کا انداز اور اپنے مافی الضمیر ادا کرنے کا لب و لہجہ دوسرے لکھنے والوں سے بالکل ہی مختلف ہے اور اگر یہ کہا جائے کہ ان کے سوچنے کا انداز بھی سب سے جداگانہ ہے تو غلط نہ ہوگا۔ اردو مزاح میں ایک چیز رعایت لفظی ہوتی ہے جس سے بعض مشاق مزاح نگار بڑا ہی لطف پیدا کر دیتے ہیں اور پڑھنے والا نہ صرف ایک خاص قسم کی گدگدی محسوس کرتا ہے بلکہ مسکرا مسکرا کر زبان کے چٹخارے بھی لیتا رہتا ہے۔ مولانا جہاں رعایت لفظی سے مزاح پیدا کرتے ہیں وہاں بھی وہ اس فن کے ماہر نظر آتے ہیں۔ احمد نگر میں ایک مرتبہ باورچی کی دقت پیش آئی قیدیوں میں کوئی باورچی نہ تھا۔ چیف جیلر (سپرنٹنڈنٹ جیل، یہ نام مولانا کا لکھا ہوا تھا) اس سلسلے میں بڑی مستعدی اور سرگرمی دکھاتا۔ جہاں چار ایک باورچی کا ہنر کے کلکٹر نے انتظام کر دیا۔ دوسرے روز جب وہ اُس قلعے میں لایا گیا تو اس کا حلیہ اور اس کی تصویر مولانا کے قلم سے ملاحظہ ہو:

"دوسرے دن کیا دیکھتا ہوں کہ واقعی ایک جیتا جاگتا آدمی اندر لایا گیا ہے۔ معلوم ہوا طباخ (باورچی) موجود یہی ہے ؎

آخر آمد ز پسِ پردۂ تقدیر پدید
مگر ہمیں معلوم اس غریب پر کیا بیتی تھی کہ اتنے کو تو آ گیا تھا لیکن کچھ

ایسا کھویا ہوا اور سراسیمہ حال تھا جیسے مصیبتوں کا پہاڑ سر پر ٹوٹ پڑا ہو۔ وہ کھانا کیا لیکاتا اسے ہوش و حواس کا مسئلہ کوسنے لگا۔"

ایک مصیبت اس بدنصیب باورچی کے ساتھ یہ بھی تھی کہ اسے قلعہ سے باہر جانے کی اجازت نہ تھی۔ چنانچہ حکومت کے لئے بڑی پریشانی یہ تھی کہ اس باورچی کو رکھا کہاں جائے۔ اس مقام پر مولانا نے رعایت لفظی سے جو مزاح پیدا کیا ہے اس کا ایک نمونہ ملاحظہ ہو:

"اسے کلکتہ کے یاران طریقت کی عقلمندی سمجھئے یا بے وقوفی کہ اسے بھلا پھسلا کر یہاں کے تمامی قید خانے میں بھیج دیا۔ کیونکہ ان کے خیال میں قلعہ کے علاوہ اگر کوئی اور محفوظ جگہ یہاں ہو سکتی تھی تو وہ قید خانے کی کوٹھڑی ہی تھی۔ قید خانے میں جو اسے رات دن قید و بند کے قصے پر سینکا گیا تو صرف قلعے کی ساری ترکیبیں بھول گیا۔ اس احمق کو کیا معلوم تھا کہ سالن دیگ کے عشق میں یہ پاپڑ بیلنے پڑیں گے اس ابتدائے عشق ہی نے کچومر نکال دیا تھا قلعہ تک پہنچتے پہنچتے قلیہ بھی تیار ہو گیا

کہ عشق آساں نمود اول ولے افتاد مشکلہا"

مولانا کے طنز میں ایک سب سے بڑی خوبی یہ ہے کہ اس میں اخلاص، سچائی اور صداقت کی جھلکیاں کوندتی ہیں۔ ان کا طنز ہنگامی نہیں بلکہ دوامی اثرات کا حامل ہوتا ہے۔ عموماً طنز کے حربے کو ہنگامی حالات میں استعمال کیا جاتا ہے۔ مگر مولانا کا طنز اس سے بالکل مختلف ہوتا ہے اور اس کی وجہ شاید یہ ہے کہ مولانا کے مخصوص موضوعات سیاسی اور سماجی دونوں قسم کی اصلاح کے لئے ہوتے ہیں۔ وہ جو کچھ لکھتے ہیں پہلے اسے خود محسوس کرتے ہیں اور جب بطور پر اس جذبے کی اپنے دل میں پرورش کر لیتے ہیں تب اس کی اپنے الفاظ اور اپنے قلم کی تلوار سے کاٹ چھانٹ کرتے ہیں۔ ان کی انشاپردازی الفاظ کا گھروندا نہیں ہوتی۔ وہ ایک سیلاب، ایک طوفان بلاخیز کا دھارا اور ایک شمشیر آبدار ہے جس پر سنجیدگی اور متانت کی سان صیقل بھی ہے۔ پروفیسر سید احمد صدیقی نے ان کی مثال ایک پہلوان سے دی ہے۔ وہ لکھتے ہیں:

"ابوالکلام کی مثال اس پہلوان کی ہے جو صرف میدان جنگ میں مبارز طلب ہو اور دوسروں کا نہیں بلکہ اپنے دھڑ سے خود ایسا دل لڑ رہا ہو۔"

حیل میں ڈاکٹر محمود کا ایک دل چسپ مشغلہ یہ تھا کہ وہ طشتری میں دانہ لئے پرندوں کو آ آ کر کے ملتے مگر ان آہوان ہوائی میں اتنی سمجھ کہاں جو وہ ڈاکٹر صاحب کی طرف توجہ بھی کرتے۔ سید محمود اپنی اس ناکامی پر اظہار افسوس کرتے ہیں۔ مولانا ان سے کچھ پوچھتے ہیں۔ اس کے جواب میں ڈاکٹر سید محمود کہنے لگے۔

"سید محمود کہنے لگے۔ عجیب معاملہ ہے۔ دانہ دکھا دکھا کر جتنا پاس جاتا ہوں اتنی ہی بیری سے بھاگنے لگتی ہیں گویا دانے کی پیش کش بھی ایک جرم ہوئی

خدایا جذبۂ دل کی مگر تاثیر الٹی ہے

کہ جتنا کھینچتا ہوں اور کھنچتا جائے ہے مجھ سے

میں نے کہا طلب و نیاز کی راہ میں قدم اٹھایا ہے تو صبر و ثبات کے تمام کیشوں کے لئے صبر و تسکین پیدا کیجئے۔ نیاز عشق کے دعووں کے ساتھ ناز حسن کی گلہ مندیاں زیب نہیں دیتیں۔"

جب ڈاکٹر سید محمود مینا ؤں کو دانہ دکھانے پر بھی اپنی طرف ملتفت نہیں کر سکے تو مولانا لکھتے ہیں:۔

"شہرستان ہوا کے دریوزہ گران ہرجائی یعنی کوؤں نے ہر طرف سے ہجوم شروع کر دیا ہے۔ میں نے کوؤں کو دریوزہ گران ہرجائی اس لئے کہا کہ کبھی انھیں چھاؤں کی طرح کہیں جاتے دیکھا نہیں۔ ہر دروازے پر پہنچے صدائیں لگائیں اور چل دئے

فقیرانہ آئے صدا کر چلے"

جب ڈاکٹر سید محمود کو رفتہ رفتہ اپنے مقصد میں کامیابی ہونے لگی اور بجائے مینا ؤں کے دوسرے پرندے اور جانور ان کی طرف متوجہ ہونے لگے تو مولانا اپنے مخصوص انداز میں لکھتے ہیں:۔

"مجھ کے متمالی کمرے میں ہم کا تماشا دور رحمت ہے اس پر کچھ لوگوں کے جھنڈ کو دیتے ہیں۔ انہوں نے خود دیکھا کہ

صلائے عام ہے یاران نکتہ داں کے لئے

تو فوراً لیک اور مرحمت عالی زیادہ لکھتے ہوئے اس دستر خوان کرم پر ٹوٹ پڑیں

یاران صلائے عام است گری کیسہ کار ہے

پھر فوراً گردنیں اٹھا لیتیں، ٹکڑا چباتی جاتیں اور سر ہلا ہلا کر کچھ اشارے

بھی کرتی جائیں۔ گویا محمود صاحب کو داد و صلہ دیتے ہوئے بطریق حسن طلب یہ بھی کہتی جاتی ہیں کہ

گرچہ حرب است ولیکن قدرے بہتر از دیں!

ڈاکٹر سید محمود کی سماعت سے متاثر ہو کر جب فلوہ احمد نگر کو ڈاک کی پرشش ہوئی تو ان سے کہا گیا کہ حضرت اگر ممکن ہو تو فیض عام کا یہ شفا خانہ کچھ دنوں کے لئے ملتوی کر دیجئے۔ اس پر مولانا اپنے مخصوص انداز میں لکھتے ہیں:۔

"ابھی سید محمود صاحب اس درخواست پر غور ہی کر رہے تھے کہ ایک دوسرا قافلہ حضور میں آ گیا۔ ایک دن صبح کیا دیکھتے ہیں کہ چھت کی منڈیر پر دو تین گدھ بھی تشریف لے آئے ہیں۔

یہ بھی سے کہ میں اک ذرا ہم — تو قیر کی صورت مجسم

اور گردن اٹھائے صلائے سمرہ کے منتظر ہیں

اے حارس بر اسرار چمن کیجو تو ادھر بھی"

پھر جب وہ لنگر خانہ بند کر دیا گیا تو اس کے بند ہونے پر مولانا لکھتے ہیں:۔

"ان کی تشریف آوری ہمارے لئے تو بڑی ہی بابرکت ثابت ہوئی یہ کہ ادھر تو ان کا مبارک قدم آیا اُدھر محمود صاحب نے ہمیشہ کے لئے اپنا سفرۂ فرم لپیٹنا شروع کر دیا۔ ایک لحاظ سے معاملہ پر یوں بھی نظر ڈالی جا سکتی ہے کہ ان کی آمد کی آبادی میں اس ہنگامۂ صیافت کی دیوار پوشیدہ تھی دیکھئے کیا موقع سے موسم خزاں کا قصہ یاد آ گیا

طلوع ہی آپ کے آتے ہی ہوا دیر خراب

مقصد کعبہ کا رہ گیا ہے ایں یں قدوم"

اب تک مولانا کے طنز و مزاح کے جو نمونے پیش کئے گئے وہ صرف ان کی کتاب "غبار خاطر" سے تھے جن میں ان کے اُنتیس مکاتیب مولانا حبیب الرحمٰن شیروانی کے نام ہیں ان خطوط کے علاوہ بھی ان کے اخبار "الہلال" میں حدیث الحاشیہ کے عنوان سے ایک سلسلۂ مضامین شائع ہوا تھا جس میں ان لوگوں پر طنز ہے جو ایک دن قبل تک مجلس یونیورسٹی کے متعلق حکومت کی شرائط قبول کرنے کے سخت مخالف تھے مگر رات کو لیفٹیننٹ گورنر کے یہاں کھانا کھانے کے بعد انھوں نے اپنی رائیں بدل دیں مگر اس طرح کا طنز صرف ان کے دو ہی تین مضامین میں ملتا ہے۔

"اتنے میں خبر آئی کہ (ہز آنر) کے ہاں (ڈنر) ہے۔ ہم نے کہا کہ انا للہ وانا الیہ راجعون۔ قومی طاقت کے ہر اول آج ہی حربے ایک طرف

اور گن نعرۂ جھری کاٹوں کی جھنکار ایک طرف۔ حریت پسندوں سے پوچھا جائے اس ناوک کا بھی کوئی جواب آپ کے ترکش میں ہے جواب ملا کہ نہیں شکست کا اعتراف ہے۔

یعنی اگر انیست وابرد ان و بار و شنوہ ایں

الفراق اے ہوس و تقوی الوداع اے عقل و دیں

لیکن پھر ہم نے دل کو تسلی دی۔ طبیعت قدیم و جدید کو اتفاق ہے کہ جو گھیٹے کے اندر والے قدیم سے سرہ خالی ہو جاتا ہے جلد اس کو نہیں بلکہ صبح سے اور انگریزی کھانا لوحہ سادہ دے آمیز ہونے کے قدرتی طور پر دو وہم ہوتا ہے۔ اب ایسی بھی وہ غذائے لعیس کیا تعلق ہوگی کہ صبح تک معدے میں فرد کش رہے اور آزاریں اٹھیں تو حلق کی جگہ معدے سے۔ مگر افسوس کہ مدرسے روز ہمارے طبی معلومات میں ایک انقلاب عظیم واقع ہوا طبی کانفرنس کے آئندہ اجلاس میں ہم اس مسئلہ کو پیش کریں گے ہمیں اب یقین ہے کہ غذا جتنی لعیس و لطیف ہوتی ہے اتنی زیادہ ثقیل بھی ہوتی ہے پھر اگر بقراط بھی کہیں ملیں تو ہم ان سے اس بارے میں شرط کرنے کو تیار ہیں کہ شام کی غذا کم از کم دوسرے دن کی دوپہر تک تو ضرور معدے میں موجود رہتی ہے۔

دل در من و دیدہ از من آستیں از من کنار از من

لیکن یہ جو کچھ ہوا اس پر محض ایک سرسری نظر ڈال کر نہیں گزر جانا چاہیئے آج کل ہماری نظریں (بحر ماروہ) اور (دور دایاں) کے جنگی طوفانوں کی طرف لگی ہوئی ہیں اور جی نہیں چاہتا کہ اور کسی طرف دیکھیں۔ تاہم ہم ناظرین سے کہیں گے وہ ان جید ہلکی لہروں سے بھی اخماص نہ ایں جو ۲۶۔ دسمبر کو (گومتی) کی ساکن خاموش سطح میں اٹھی تھیں۔ عجب ہیں کہ کسی وقت یہی گومتی کی لہریں تلاطم کے طوفانوں کا کام دیں فی الحقیقت ان حالات میں صاحبان عقل و فکر کے لئے بہت سی عبرتیں ہیں جن کو ایک ایک کر کے یاد کرنا چاہیئے کیونکہ وہ مسلمانان ہند کے اس تغیر افکار و اعمال کی پہلی منزل ہیں جن سے اس تغیر کا مستقبل وابستہ ہے اور جس کی طرف ہم نے پچھلے دو (نئی صبح امید) کے عنوان سے دو افتتاحیہ مضمون لکھ کر توجہ دلائی تھی اور ہم چاہتے ہیں کہ اسے تفصیل سے لکھیں"

رفقا مولانا ابوالکلام آزاد کا طنز و مزاح اور انداز بیان جس پر اردو ادب بجا طور پر فخر کر سکتا ہے۔

فرمودات آزاد

دنیا میں حق و صداقت کی آواز کبھی بھی تاج و تخت اور ایوان و محل کے اندر سے نہیں اٹھتی ہے بلکہ ہمیشہ اس کا مرتعش دیران جنگلوں، بیہڑوں کے کھنڈروں اور پہاڑوں کے اندر رہا ہے۔ اور یہ بھی اس شاہد عجائب پسند کا عجیب و غریب کرشمہ ہے کہ ہمیشہ تنگی اور افتادگی ہی کو محبوب رکھتا ہے۔ اپنا گھر بھی بناتا ہے تو ٹوٹے ہوئے اور زخمی دلوں کو ایسی آواز بھی سناتا ہے تو کانٹے پڑے ہوئے خشک حلقوں سے، اسی نگاہوں کا جلوہ بھی دکھاتا ہے تو گردنوں کی خون خشکی اور تڑپتی ہوئی لاشوں کے اضطراب میں، اور پھر اپنے حسن و جمال کا جلوہ گاہ بھی بنائے گا تو تاریک غاروں میں شکستہ دیواروں اور پھٹی ہوئی چٹانوں کو، پھر اگر وہ نہیں ہے تو کون ہے جس کا ہاتھ گلیم فقر و مسکینی سے نکلتا ہے اور بادشاہوں کے تخت و تاج کو الٹ دیتا ہے یا کس کی ماتا آرائی ہے کہ جذبے والیقروں کو کھڑا کر دیتا ہے، اور وہ دنیا کی بڑی بڑی قوتوں کے تسلط سے نکال کر لاکھوں دلوں کو اپنے آگے سربسجود کرا لیتے ہیں۔

•

نوی جیات کا عمل اس طرح تعمیر نہیں ہو سکتا کہ پہلے دیواریں کھڑی ہو جائیں پھر اس کی محرابیں اور اطراف و جوانب بھی طیار ہو جائیں گے کشاکش حیات و ممات اور تسابق اقوام کی کشمکش میں فرصت و مہلت کا سکون اور جواب ممات کے ممکن نہیں یہاں تو ہر دم اور ہر لمحہ کام کئے جائیے اور ایک ہی وقت میں اس عمارت کے ہر حصے کی خبر لیجئے۔ یہ نہ ہو کہ دروازہ بن رہا ہے مگر پشت کی طیار کردہ دیواریں گر رہی ہیں۔ اس عالم میں جو کھو گیا وہ پھر نہیں ملتا اور جو وقت غفلت میں کٹا پھر اس کی تلافی کی مہلت نہیں دی جاتی۔

ہاں رو عشق سست و بیکس ملا دو بار گشت　　جرم را ایں جا عقوبت ہست و استغفار نیست!

•

اس عالم اثر و تاثر میں ہر چیز کی طرح ہر عمل بھی ایک قدرتی طبیعت اور مزاج رکھتا ہے۔ تخریب کے مزاج میں شورش اور ہولناکی ہے اور تعمیر سراسر سکون اور خاموشی ہے۔ تعمیر جمع منظم ترتیب اور ایجاب ہے۔ تخریب تفرقہ و برہمی، اضطراب اور سلب و نفی ہے۔ جمع و نظم کی حالت ہی سکون ہے۔ اور تفرقہ و برہمی کی حالت ہی شورش و اضطراب کی حالت ہے۔ دیوار جب بنتی ہے تو کوئی ہولناکی محسوس نہیں ہوتی لیکن اس کے گرنے میں دھماکا ہوتا ہے۔ اس لئے قدرتی طور پر تخریب کا عمل تعمیر سے زیادہ نمایاں اور پُرشور ہے۔ تخریب کی ہیبت فوراً ڈرا دیتی ہے لیکن تعمیر کی دلآویزی آہستہ آہستہ نمایاں ہوتی ہے۔ تخریب کا دھماکا دور سے بھی سن لیا جا سکتا ہے لیکن تعمیر کا خاموش عمل دیکھنے کے لئے نزدیک آنے کی ضرورت ہے

•

دہقان ایک بیج اٹھاتا ہے اور زمین کے حوالے کر دیتا ہے۔ اب دیکھو کہ اس ایک بیج کے بارآور ہونے کے لئے قدرت الٰہی نے کس طرح اپنا کارخانۂ ہستی مہیا کر دیا ہے۔ سورج منتظر ہے کہ اپنی گرمی اس کے لئے وقف کر دے، بادل تیار ہیں کہ اپنے ذخیروں کا منہ کھول دیں، زمین مستعد ہے کہ اپنی آغوش اس کے لئے وا کر دے۔ لیکن اس تمام کارخانۂ ہستی سے وہ بھی فائدہ اٹھا سکتا ہے جبکہ خود اس کے اندر کی استعداد صحیح و صالح ہو۔ اگر ایسا نہیں ہے تو پھر یہ تمام کارخانۂ بخشش و نوال اس کے لئے بے کار ہوگا۔ سورج اپنا دہکتا ہوا تنور رکھنے پر بھی اسے گرم نہ کر سکے گا۔ بادل اگر اپنا تمام ذخیرۂ آب حرم کر ڈالے جب بھی اسے زندگی کی رطوبت کا ایک قطرہ نہیں ملے گا۔

•

دونوں ہیں تو ہمسائے . . .
مگر ایک دُوسرے سے پُشتوں دُور !

جی ہاں، دونوں آپس میں ہمسائے ہیں، دیکھئے۔ ایک سا لباس، ایک سی نُور و باش، مگر یہ سمجھ لیجئے کہ دونوں ہر پہلو سے ایک سے ہیں۔ ان کی اپنی اپنی انفرادیت ہے۔ اور کئی بار تو ہمسائوں کے رہن سہن اور خیالات میں پشتوں کا فاصلہ ہوتا ہے۔

انسانی طبع کی یکرنگی و برہمی کا مطالعہ نہایت دلچسپ مشغلہ ہے۔ ہندوستان لیور میں ہم مارکیٹنگ ریسرچ کے جدید علم کے ذریعے ہندوستان کے ہر حصے کے باسیوں اور ان کے ہمسائوں کا مطالعہ کرتے ہیں۔ ان کی ضرورتیں، اُمنگیں، پسند، ناپسند۔ ہمیں ان سب سے دلچسپی ہے۔ ان سے ہمیں آپ کے متعلق زیادہ معلومات حاصل ہوتی ہیں۔ آپ کی ضروریات سے واقفیت پہنچتی ہے جس کے مطابق ہم آپکی پسند کے مصنوعات تیار کر سکتے ہیں تاکہ آپکے حلق پر پورے اُتریں اور آپکے طرز زندگی میں آسائش بہم پہنچائیں۔

سینکڑوں ملاقاتیں۔ ہزاروں سوال جواب۔ اعداد و شمار۔ انہیں ماہر کر کے ان کی چھان بین کے بعد ان کی صحیح قدر و قیمت کا اندازہ۔ ان مرحلوں سے گذر کر ہمیں آپ کی ضرورتوں کی صحیح تصویر حاصل ہوتی ہے۔

اور یوں 'مارکیٹنگ ریسرچ' کے ذریعے آپ اپنے مشوروں سے ہماری رہنمائی کرتے رہتے ہیں۔ کیونکہ یہ مصنوعات آپ ہی کے لئے تو تیار کرتے ہیں۔

ہندوستان لیور کا آدرش - گھر گھر کی خدمت

HLL 10-EAS UD

Accession number
82465
Date 10.5.81

ZAKIR HUSAIN LIBRARY
JAMIA NAGAR
DELHI

جب آپ ریل سے سفر کرتے ہیں !

تو کیا آپ زیورات، قیمتی پتھر، گھڑیاں، ریشمی کپڑے، شال دوشالے، کیمرے
سازِ موسیقی یا دوسری قیمتی چیزیں اپنے ساتھ لے جاتے ہیں !

اگر ایسا ہے تو آپ کو مشورہ دیا جاتا ہے کہ جب آپ ایسی چیزیں ریلوے کے سپرد کریں اور ان چیزوں کے کسی ایک پیکج کی قیمت تین سو روپے سے زائد ہو تو آپ کو یہ کرنا چاہیئے :-

۱- بکنگ کراتے وقت ان چیزوں کی قیمت لکھ کر دے دیں - اور

۲- بھاڑے کے علاوہ ان چیزوں کی قیمت کا ایک فیصدی حصہ ادا کر دیں -

اگر آپ ایسا نہیں کرتے تو ریلوے ان چیزوں کی گم شدگی، ٹوٹ پھوٹ، خرابی یا نقصان کی ذمہ دار نہ ہوگی -

مندرجہ بالا چیزیں اور کئی دوسری چیزوں کے نام آپ کو ریلوے ٹائم ٹیبل اینڈ گائیڈ میں Excepted Articles کی فہرست میں ملیں گے -

اس سلسلے [illegible] اپنے قریبی ریلوے اسٹیشن [illegible] سے حاصل کیجیے

ناردرن ریلوے

ہمارے کتابیں

نام کتاب	قیمت	ڈاک خرچ
دیس دیس کی لوک کہانیاں	۷۵ نئے پیسے	۲۵ نئے پیسے
بھارت کی لوک کہانیاں	ایک روپیہ	۲۵ نئے پیسے
کیلنڈر کی اصلاح	۲ نئے پیسے	۱۵ نئے پیسے
خوش حالی کے لئے منصوبہ بندی	۷۵ نئے پیسے	۲ نئے پیسے
ہمارے نئے سکے	۲۵ نئے پیسے	۱۵ نئے پیسے
جواہرلال نہرو کی تقریریں (۱)، (۲)، (۳)، (۴)، (۵)، (۶)	۱ نئے پیسے (بی کا بی)	۸ نئے پیسے (بی کا بی)

• پچیس روپیہ یا اس سے زیادہ کی کتابوں پر ڈاک خرچ نہیں لیا جائیگا

• تمام منی آرڈر اور پوسٹل آرڈر کے ذریعے بھیجنے سے آسانی رہتی ہے

ZAKIR HUSAIN LIBRARY
JAMIA NAGAR

ہندوستان کے کلچر اور تعمیر و ترقی

کے بارے میں معلومات حاصل کرنے کے لئے یہ رسالے پڑھئے

انگریزی رسالے

انڈین انفارمیشن

(پندرہ روزہ رسالہ)

اس میں اہم سرکاری اعلانات اور ملک بھر میں پلان کے تحت ہونے والے ترقیاتی کاموں کی خبریں پیش کی جاتی ہیں

قیمت فی کاپی ۳ آنے پیسے سالانہ چندہ چھ روپے

مارچ آف انڈیا

"ہندوستان اور اس کی ترقی کا دل چسپ ریکارڈ"

(سنڈے ٹور آف انڈیا)

فی کاپی ایک روپیہ سالانہ چندہ دس روپے

کشمیر

کشمیر کی زندگی اور اس کے مسائل سے متعلق انگریزی ماہنامہ

خوبصورت تصاویر سے مزین ہوتا ہے

فی کاپی ۵ آنے پیسے سالانہ چندہ پانچ روپے

بھاگیرتھ

سینٹرل واٹر اینڈ پاور کمیشن کا سرکاری ترجمان — اس میں ہندوستان کے آبپاشی اور بجلی کے منصوبوں سے متعلق معلومات شائع کی جاتی ہیں

فی کاپی ۲۵ آنے پیسے — سالانہ چندہ تین روپے

سوشل ویلفیئر

سنٹرل سوشل ویلفیئر بورڈ کا انگریزی ماہنامہ جس میں ملک کی سماجی بہبود سے متعلق مختلف مسائل پر مضمون کیا جاتا ہے۔

فی کاپی ۳۵ آنے پیسے — سالانہ چندہ چار روپے

انگریزی اور ہندی

میں ایک ساتھ شائع ہونے والے رسالے

کروکشیتر

اس مصور ماہنامہ کا مقصد کمیونٹی ڈولپمنٹ پروگرام کی اشاعت ہے۔

فی کاپی ۵ آنے پیسے سالانہ چندہ چار روپے

گرام سیوک

یہ رسالہ کمیونٹی پراجیکٹ ایڈمنسٹریشن کے تحت کام کرنے والے گرام سیوکوں کی رہنمائی کے لئے شائع ہوتا ہے۔

فی کاپی ۵ آنے پیسے۔

— سالانہ چندہ ایک روپیہ ۲۵ آنے پیسے

یوجنا (پندرہ روزہ)

چیف ایڈیٹر — جوتسنا سنگھ

اس میں پنج سالہ پلان کے بارے میں ضروری معلومات ہم پہنچائی جاتی ہیں اور ملک بھر میں جو مختلف قسم کے ترقیاتی کام ہو رہے ہیں اُن کا تفصیلی جائزہ پیش کیا جاتا ہے۔ فی کاپی ۱۰ آنے پیسے

سالانہ چندہ دو روپے پچاس آنے پیسے

ہندی رسالے

بھارتیہ سماچار

(پندرہ روزہ رسالہ)

اس میں اہم سرکاری اعلانات اور ملک میں پلان کے تحت ہونے والے ترقیاتی کاموں کی خبریں پیش کی جاتی ہیں

فی کاپی ۲۵ آنے پیسے سالانہ چندہ ۵ روپے

آج کل (ہندی)

یہ ایک ثقافتی رسالہ ہے جس میں ملک کے سماجی ثقافتی مسائل اور ترقیاتی پلانوں سے متعلق مضامین کہانیاں اور نظمیں شائع ہوتی ہیں

قیمت فی کاپی ۵ آنے پیسے

سالانہ چندہ چھ روپے

بال بھارتی

ہندی میں بچوں کا ماہنامہ رسالہ دلچسپ کہانیاں بچوں سے متعلق مضامین اور پہیلیاں اس میں شامل ہوتے ہیں

فی کاپی ۳۵ آنے پیسے

سالانہ چندہ چار روپے

سماج کلیان

ہندی میں سنٹرل سوشل ویلفیئر بورڈ کا رسالہ

فی کاپی ۳۵ آنے پیسے

سالانہ چندہ چار روپے

ان رسالوں میں اشتہار دے کر اپنی تجارت کو فروغ دیجئے

یہ رسالے مشہور کتب فروشوں اور اخباری ایجنسیوں سے مل سکتے ہیں

یا براہ راست اس پتہ پر لکھئے

پبلیکیشنز ڈویژن، اولڈ سیکرٹریٹ، پوسٹ بکس ۲۰۱۱ دہلی ۸

Edited and Published by the Director Publications Division and printed by the Production Officer, United Press Government of India Old Secretariat Delhi
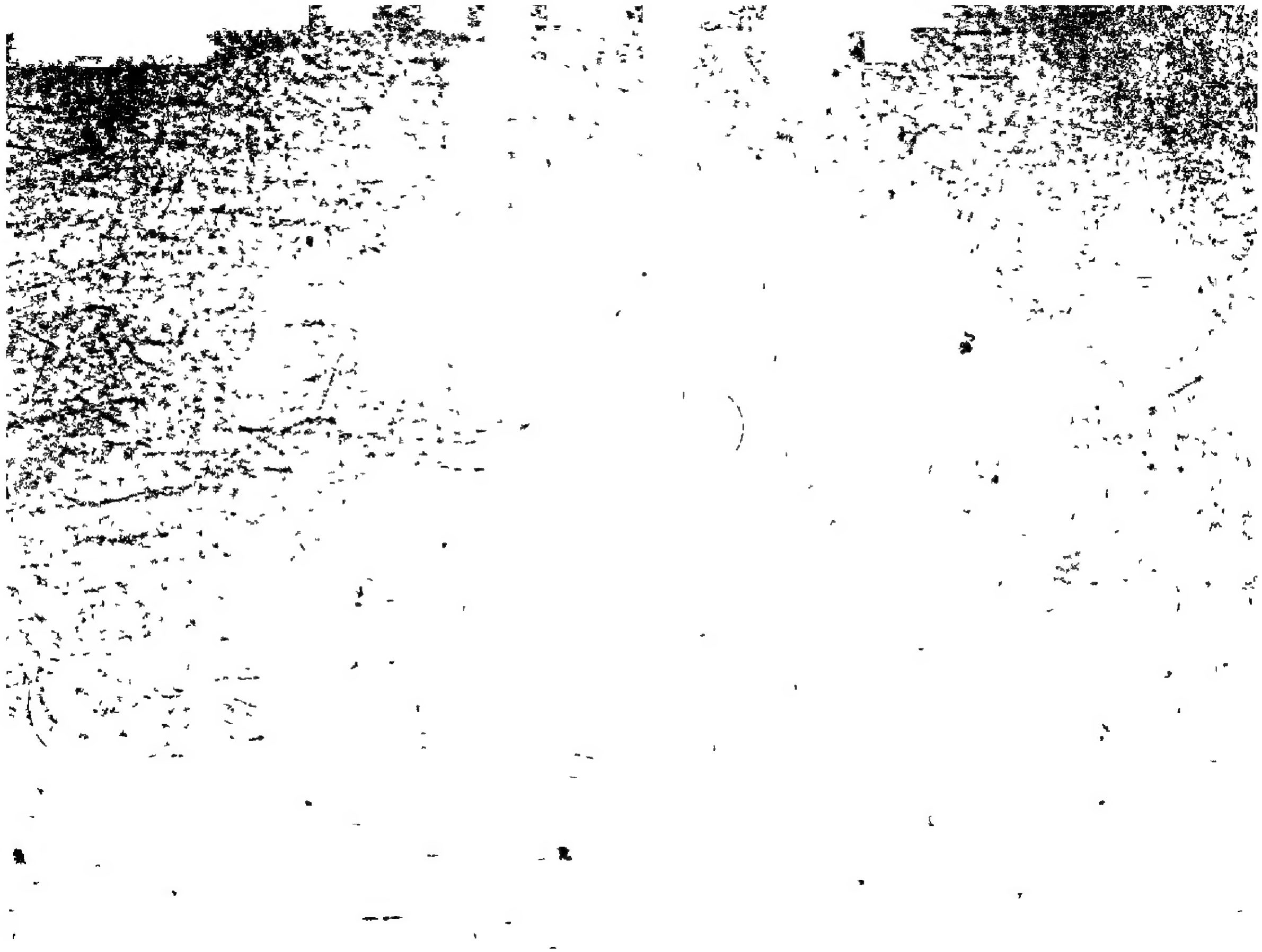
Regd No D—509